

**STATISTISCHE VERÖFFENTLICHUNGEN
DER KULTUSMINISTERKONFERENZ**

NR. 222 –Dezember 2019

Bearbeitet im Sekretariat der Kultusministerkonferenz

**Vorausberechnung
der Schüler- und Absolventenzahlen
2018 bis 2030**

Beschluss der Kultusministerkonferenz vom 05.12.2019

ISSN 0561-7839 (Statistische Veröffentlichungen der Kultusministerkonferenz)

ISSN 0722-8864 (Vorausberechnung der Schüler- und Absolventenzahlen)

Herausgeber:

Sekretariat der Ständigen Konferenz

der Kultusminister der Länder

in der Bundesrepublik Deutschland

10117 Berlin

Taubenstraße 10

Tel.: 030/25418-499

Fax.: 030/25418-450

Gliederung

Gliederung	3
Grafikverzeichnis	4
Tabellenverzeichnis	6
Vorbemerkungen	8
1. Zentrale Ergebnisse	9
2. Grundlage der Prognose und Berechnungsmethoden	16
3. Bevölkerungsentwicklung in Deutschland 1991 bis 2030.....	19
4. Anzahl der Schüler in Deutschland 1991 bis 2030.....	22
4.1. Anzahl insgesamt	22
4.2. Schüler an allgemeinbildenden und beruflichen Schulen	25
4.3. Schüler nach Schulstufen in Deutschland 1991 bis 2030.....	27
4.4. Förderschulen.....	50
4.5. Schulanfänger	52
5. Absolventen und Abgänger.....	55
5.1. Allgemeinbildende Schulen insgesamt	55
5.2. Absolventen beruflicher Schulen	66
5.3. Absolventen aller Schulen mit Fachhochschul- oder Hochschulreife	72
Tabellenanhang	1*
Teil A: Bundeszahlen	1*
Teil B: Länderzahlen	27*
Anhang: Beschlossene Strukturreformen im Schulbereich	

Grafikverzeichnis

Grafik 1.1	Vergleich der aktuellen Vorausberechnung mit der Vorausberechnung vom Mai 2018 Schüler insgesamt	13
Grafik 1.2	Vergleich der aktuellen Vorausberechnung mit der Vorausberechnung vom Mai 2018 Schüler im Primarbereich	15
Grafik 3.1	Zusammengefasste Geburtenziffern (Kinder je Frau)	20
Grafik 4.1	Entwicklung der Zahl der Schüler an allen Schulen insgesamt 2018 bis 2030	23
Grafik 4.2	Entwicklung der Zahl der Schüler 2018 bis 2030, allgemeinbildende und berufliche Schulen	26
Grafik 4.3	Entwicklung der Zahl der Schüler 2018 bis 2030, Primarstufe	30
Grafik 4.4	Entwicklung der Zahl der Schüler 2018 bis 2030, Sekundarstufe I	33
Grafik 4.5	Entwicklung der Zahl der Schüler 2018 bis 2030, Sekundarstufe I – Klassenstufen 7 bis 10 – nach Schularten	36
Grafik 4.6	Schüler 2018 bis 2030, Sekundarstufe II	38
Grafik 4.7	Entwicklung der Zahl der Schüler 2018 bis 2030, Sekundarstufe II, allgemeinbildende Schulen	40
Grafik 4.8	Entwicklung der Zahl der Schüler 2018 bis 2030, Sekundarstufe II, berufliche Schulen	43
Grafik 4.9	Schüler 2018 bis 2030, Sekundarstufe II, berufliche Schulen, Vollzeitform	45
Grafik 4.10	Schüler 2018 bis 2030, Sekundarstufe II, berufliche Schulen, Teilzeitform	47
Grafik 4.11	Schüler 2018 bis 2030, Sekundarstufe II, berufliche Schulen nach Schularten	49
Grafik 4.12	Schüler 2018 bis 2030, Förderschulen	51
Grafik 4.13	Schüler 2018 bis 2030, Schulanfänger	54
Grafik 5.1	Absolventen und Abgänger 2018 bis 2030, allgemeinbildende Schulen insgesamt	56
Grafik 5.2	Abgänger 2018 bis 2030, allgemeinbildende Schulen ohne Hauptschulabschluss	58

Grafik 5.3	Absolventen 2018 bis 2030, allgemeinbildende Schulen mit Haupt- schulabschluss	60
Grafik 5.4	Absolventen 2018 bis 2030, allgemeinbildende Schulen mit mittlerem oder vergleichbarem Abschluss	62
Grafik 5.5	Absolventen 2018 bis 2030, allgemeinbildende Schulen mit Fach- hochschul- und Hochschulreife	64
Grafik 5.6	Absolventen 2018 bis 2030, berufliche Schulen	67
Grafik 5.7	Absolventen 2018 bis 2030, berufliche Schulen nach Schularten	69
Grafik 5.8	Absolventen 2018 bis 2030, berufliche Schulen mit Fachhochschul- und Hochschulreife	71
Grafik 5.9	Absolventen 2018 bis 2030, alle Schulen mit Fachhochschul- und Hochschulreife	73
Grafik 5.10	Absolventen 2018 bis 2030, alle Schulen mit Fachhochschul- und Hochschulreife, westdeutsche und ostdeutsche Flächenländer sowie Stadtstaaten	74
Grafik 5.11	Absolventen 2018 bis 2030, alle Schulen mit Fachhochschul- und Hochschulreife, Anteile an der gleichaltrigen Bevölkerung	78

Tabellenverzeichnis

Tabelle 4.1	Schüler an allen Schulen insgesamt 1991 bis 2030	22
Tabelle 4.2	Schüler 1991 bis 2030, allgemeinbildende und berufliche Schulen	25
Tabelle 4.3	Schüler 1991 bis 2030, Vorschulbereich	28
Tabelle 4.4	Schüler 1991 bis 2030, Primarstufe	29
Tabelle 4.5	Schüler 1991 bis 2030, Sekundarstufe I	32
Tabelle 4.6	Schüler 1992 bis 2030, Sekundarstufe I – Klassenstufen 7 bis 10 – nach Schularten	35
Tabelle 4.7	Schüler 1991 bis 2030, Sekundarstufe II	37
Tabelle 4.8	Schüler 1991 bis 2030, Sekundarstufe II, allgemeinbildende Schulen	39
Tabelle 4.9	Schüler 1991 bis 2030, Sekundarstufe II, berufliche Schulen	42
Tabelle 4.10	Schüler 1991 bis 2030, Sekundarstufe II, berufliche Schulen, Vollzeitform	44
Tabelle 4.11	Schüler 1991 bis 2030, Sekundarstufe II, berufliche Schulen, Teilzeitform	46
Tabelle 4.12	Schüler 1991 bis 2030, Sekundarstufe II, berufliche Schulen nach Schularten	48
Tabelle 4.13	Schüler 1991 bis 2030, Förderschulen	50
Tabelle 4.14	Schüler 1991 bis 2030, Schulanfänger	52
Tabelle 5.1	Absolventen und Abgänger 1992 bis 2030, allgemeinbildende Schulen insgesamt	55
Tabelle 5.2	Abgänger 1992 bis 2030, allgemeinbildende Schulen ohne Hauptschulabschluss	57
Tabelle 5.3	Absolventen 1992 bis 2030, allgemeinbildende Schulen mit Hauptschulabschluss	59
Tabelle 5.4	Absolventen 1992 bis 2030, allgemeinbildende Schulen mit mittlerem oder vergleichbarem Abschluss	61
Tabelle 5.5	Absolventen 1992 bis 2030, allgemeinbildende Schulen mit Fachhochschul- und Hochschulreife	63
Tabelle 5.6	Absolventen 1992 bis 2030, berufliche Schulen	66

Tabelle 5.7	Absolventen 1992 bis 2030, berufliche Schulen nach Schularten	68
Tabelle 5.8	Absolventen 1992 bis 2030, berufliche Schulen mit Fachhochschul- und Hochschulreife	70
Tabelle 5.9	Absolventen 1992 bis 2030, alle Schulen mit Fachhochschul- und Hochschulreife	72
Tabelle 5.10	Absolventen 1992 bis 2030, alle Schulen mit Fachhochschul- und Hochschulreife, westdeutsche und ostdeutsche Flächenländer sowie Stadtstaaten	75
Tabelle 5.11	Absolventen 1992 bis 2030, alle Schulen mit Fachhochschul- und Hochschulreife, Anteile an der gleichaltrigen Bevölkerung	76

Vorbemerkungen

Die Kultusministerkonferenz veröffentlicht seit 1963 regelmäßig Vorausberechnungen der Schüler- und Absolventenzahlen. Im vorliegenden Tabellenwerk wird das zusammengefasste Ergebnis der von den Ländern durchgeführten Modellrechnungen vorgelegt. Das beigefügte Tabellenwerk enthält die Zahlen der Schüler und der Absolventen, in Teil A gegliedert nach westdeutschen und ostdeutschen Flächenländern sowie Stadtstaaten, in Teil B differenziert nach Ländern.

Methodisch vorbereitet wurden die Vorausberechnungen in dem für Statistik und Vorausberechnung zuständigen Fachgremium der Kultusministerkonferenz, der Kommission für Statistik, in der alle Länder vertreten sind. Die Vorausberechnungen wurden im Frühjahr 2019 durch das Sekretariat der Kultusministerkonferenz in den Ländern abgefragt und im Nachgang zusammengeführt. In den Ländern werden die Schüler- und Absolventenzahlvorausberechnungen für die landesinterne Planung fortlaufend aktualisiert. Für diese Veröffentlichung haben die Länder die zum Zeitpunkt der Abfrage aktuellsten Daten zur Verfügung gestellt. Der zeitliche Abstand zwischen Abfrage und Veröffentlichung führt allerdings dazu, dass die Vorausberechnungen, die derzeit in den Ländern der Planung zu Grunde gelegt werden, zum Teil bereits einem aktuelleren Stand entsprechen, als dem im Folgenden dargestellten.

Die vorausgerechneten Zahlen der Schüler sind unter anderem Grundlage für Berechnungen zur Entwicklung des Lehrerbedarfs. Die Zahlen der Absolventen dienen als Grundlage zur Ermittlung der Nachfrage nach Ausbildungsstellen (Berufsbildungsbericht). Die prognostizierten Daten der Absolventen mit Fachhochschul- und Hochschulreife sind die Eingangsdaten für die Prognose der Entwicklungen im Hochschulbereich.

Aus Gründen der besseren Lesbarkeit – insbesondere der komplexen Tabellen – wird bei Personenbezeichnungen lediglich die kürzere männliche Form verwendet, obgleich beide Geschlechter einbezogen sind.

1. Zentrale Ergebnisse

Die hier vorgelegte Modellrechnung zur Entwicklung der Schüler- und Absolventenzahlen bis 2030 stellt eine „Status-Quo-Prognose“ dar. Dies bedeutet, dass das aktuelle Wahl- und Übergangsverhalten der Schüler festgeschrieben wird und somit die im Basisjahr erkennbaren Trendänderungen in die Prognose eingegangen sind. Ab dem ersten Prognosejahr wurden keine weiteren, den Trend ändernde Annahmen mehr eingeführt. Die Dynamik entfaltet sich durch den „Nachhall“ der Trendänderungen im Ist-Zeitraum auf den Prognosezeitraum und durch die demografischen Veränderungen.

704.000 Schüler mehr bis 2030

Die Zahl aller Schüler wird von knapp 10,8 Mio. im Jahr 2018 bis 2030 um 703.900 (6,5 %) auf rund 11,5 Mio. steigen.

Leichter Anstieg in den ostdeutschen und westdeutschen Flächenländern, deutlicher Aufwuchs in den Stadtstaaten

In den westdeutschen Flächenländern steigt die Schülerzahl von knapp 8,6 Mio. im Jahr 2018 um 549.000 (6,4 %) kontinuierlich auf etwa 9,1 Mio. im Jahr 2030 an.

In den ostdeutschen Flächenländern betrug die Schülerzahl im Jahr 2018 knapp 1,44 Mio. Bis zum Jahr 2025 wird sie auf 1,51 Mio. stetig, wenn auch geringfügig, ansteigen, um dann bis zum Jahr 2030 bei einem Niveau von 1,46 Mio. zu liegen.

Die Schülerzahl in den Stadtstaaten steigt im Jahr 2030 gegenüber 2018 (792.000) erheblich an (16,0 %) und wird durch ein kontinuierliches Wachstum gekennzeichnet. Im Jahr 2030 erreicht sie 918.900.

Zeitversetzte Entwicklung in den Bildungsstufen

Da der bedeutendste Einflussfaktor auf die Zahl der Schüler die demografische Entwicklung (siehe Kapitel 3) ist, stellt sich die Entwicklung der Schülerzahlen in den einzelnen Bildungsstufen zeitlich unterschiedlich dar. Besondere demografische Erscheinungen, wie der dramatische Rückgang der Geburtenzahlen in den ostdeutschen Flächenländern nach der Vereinigung, die starke Zuwanderung der letzten Jahre oder der seit dem Jahr 2014 zu beobachtende Geburtenanstieg, schieben sich in ihren Auswirkungen zeitversetzt durch die Bildungsbereiche und bestimmen die Größenordnungen der Schüler-, aber auch der Absolventenzahlen entscheidend mit.

Für die **Primarstufe** wird ausgehend von 2,9 Mio. Schülern im Jahr 2018 bis 2030 ein Aufwuchs um mehr als 203.000 (7,0 %) auf etwas über 3,1 Mio. erwartet. In den westdeutschen Flächenländern wird die Zahl der Schüler von 2,3 Mio. um ca. 221.000 (9,8 %) auf knapp 2,5 Mio. ansteigen. Bis zum Jahr 2022 wird die Schülerzahl in den ostdeutschen Flächenländern von 436.000 im Jahr 2018 auf 442.000 steigen. Ab dann sinken sukzessive die Schülerzahlen, bis im Jahr 2030 voraussichtlich 391.000 Schüler die Primarstufe besuchen werden. In den Stadtstaaten steigt die Zahl der Schüler zwischen 2018 und 2030 um 12,5 % (28.000 Schüler), wobei im Jahr 2027 mit 251.000 der höchste Wert erreicht wird.

Die Zahl der Schüler in der **Sekundarstufe I** steigt bis zum Jahr 2030 bundesweit von ca. 4,1 Mio. im Jahr 2018 um 468.000 (11,3 %) auf etwas über 4,6 Mio. In den westdeutschen Flächenländern besuchten im Jahr 2018 gut 3,3 Mio. Jugendliche diesen Bereich; bis zum Jahr 2030 ist mit einem Anstieg der Schülerzahlen um 374.000 (11,3 %) auf gut 3,7 Mio. zu rechnen. In den ostdeutschen Flächenländern steigt die Zahl der Schüler von aktuell 550.000 (2018) auf 587.000 im Jahr 2030, wobei der höchste Wert im Jahr 2026 mit 601.000 erreicht wird. In den Stadtstaaten erhöht sich die Zahl der Schüler von 291.000 im Jahr 2018 kontinuierlich auf rund 348.000 im Jahr 2030 um knapp ein Fünftel.

In der **Sekundarstufe II** bleibt die Schülerzahl von 3,4 Mio. (2018) bis zum Jahr 2030 nahezu gleich. Steigen die Zahlen der allgemeinbildenden Schulen (von 934.000 um 11,1 % auf 1,0 Mio.), sinken im gleichen Zeitraum die Zahlen der beruflichen Schulen (Rückgang um 89.000 Schüler von 2,5 Mio. um 3,7 % auf 2,4 Mio.).

Unterschiedliche Entwicklung der Absolventenzahlen in den Bildungsgängen der allgemeinbildenden Schulen

Die Zahl der Absolventen und Abgänger allgemeinbildender Schulen beträgt in Deutschland im Jahr 2018 808.000. Bis zum Jahr 2026 nehmen die Zahlen ab und erreichen einen Tiefststand von 744.000. Im Anschluss steigen die Zahlen bis zum Jahr 2030 wieder auf 818.000 an. Zwischen den Jahren 2018 und 2030 steigt die Zahl damit insgesamt um 10.000 (1,2 %) leicht an.

Der Rückgang in den westdeutschen Flächenländern beträgt voraussichtlich 1,8 %. Mit einer Absolventenzahl von 652.000 im Jahr 2018 gegenüber 640.000 im Jahr 2030 entspricht dies einem Umfang von 12.000 Personen. In den ostdeutschen Flächenländern wird ein Anstieg von 101.000 im Jahr 2018 um 12.000 (12 %) auf 113.000 im Jahr 2030 erwartet. Auch in den Stadtstaaten wird ein Anstieg auf 65.000 prognostiziert (plus 10.300 Absolventen), der voraussichtlich 17,9 % betragen wird.

Im Prognosezeitraum wird die Entwicklung für die verschiedenen Abschlussarten unterschiedlich verlaufen.

Ohne Hauptschulabschluss werden im Jahr 2030 voraussichtlich 50.000 Schüler die allgemeinbildenden Schulen verlassen, ca. 1.000 (2,2 %) weniger als 2018. In den westdeutschen Flächenländern liegt ihre Zahl im Jahr 2018 bei 38.000 und wird voraussichtlich bis zum Jahr 2030 auf 36.000 sinken. In den ostdeutschen Flächenländern wird die Zahl bis 2030 gegenüber 2018 mit rund 9.100 Abgängern ohne Hauptschulabschluss einpendeln, was in etwa einem Anstieg von 7,1 % gegenüber dem Niveau vom Jahr 2018 entspricht. In den Stadtstaaten steigt die Zahl derjenigen, die die allgemeinbildenden Schulen ohne Hauptschulabschluss verlassen, um 900 auf 5.300 Personen, was einem Anstieg von etwa einem Fünftel gegenüber dem Basisjahr 2018 (analog der steigenden Zahl der Schüler) entspricht. Vergleicht man hingegen jeweils die Anteile im Jahr 2030 und dem Basisjahr 2018 an allen Absolventen, zeigen sich keine großen Unterschiede (jeweils etwa acht Prozent).

Ausgehend von 107.000 Absolventen allgemeinbildender Schulen **mit Hauptschulabschluss** in den westdeutschen Flächenländern im Jahr 2018 ist ein Rückgang bis 2030 um 3.000 (2,6 %) auf 104.000 Schüler zu erwarten. In den ostdeutschen Flächenländern erhöht sich die Zahl der Absolventen mit Hauptschulabschluss von 12.000 im Jahr 2018 auf 13.000 im Jahr 2030. Die Zahl in den Stadtstaaten liegt im Jahr 2018 bei etwa 9.000. Nach stetigem Anstieg erreicht sie im Jahr 2030 eine Größenordnung von 10.000 Personen. Für Deutschland insgesamt bleibt die Anzahl der Absolventen nahezu gleich (127.000).

Die Zahl der Absolventen allgemeinbildender Schulen **mit Realschulabschluss** (bzw. mit mittlerem Abschluss) in Deutschland geht von 346.000 im Jahr 2018 um gut 1.000 (0,2 %) auf 345.000 bis zum Jahr 2030 zurück. Für die westdeutschen Flächenländer

ist ein Rückgang von 284.000 um 9.000 (3,2 %) auf 275.000 zu erwarten. Für die ostdeutschen Flächenländer ist dagegen ein Anstieg um 5.000 auf 51.000 (11,2 %) bis zum Jahr 2030 zu erwarten. Für die Stadtstaaten zeigt sich ein vergleichsweise hoher Anstieg der Zahl der Absolventen um 3.500 Personen, was bei einem Stand von 16.000 im Jahr 2018 und von 19.500 im Jahr 2030 einen Zuwachs von 21,5 % bedeutet.

Die Entwicklung der Zahl der Absolventen allgemeinbildender und beruflicher Schulen **mit Fachhochschul- oder Hochschulreife** wird durch die Entlassung von Doppeljahrgängen durch die Verkürzung der Schulzeit bis zum Abitur an allgemeinbildenden Schulen sowie durch die zum Teil Rückumstellung vom bisherigen achtjährigen zum neunjährigen Gymnasium verzerrt. Gegenüber dem Jahr 2018 wird bis zum Jahr 2030 die Zahl der Absolventen die allgemeinbildenden und beruflichen Schulen auf ähnlichem Niveau bleiben (437.000).

Insgesamt ist damit zu rechnen, dass die Anzahl der Absolventen mit Fach- und Hochschulreife bis zum Jahr 2030 in den westdeutschen Flächenländern gegenüber dem Jahr 2018 (356.000) um 3,5 % auf 344.000 sinken wird. Hinzu kommt, dass mit der sukzessiven Umstellung von G8 auf G9 schwache Absolventenjahrgänge für einzelne Jahre wie zum Beispiel in Niedersachsen (2019/20), Bayern (Schuljahr 2024/25), Nordrhein-Westfalen und Schleswig-Holstein (jeweils 2025/26) zu erwarten sind.

In den ostdeutschen Flächenländern wird die Zahl der Absolventen zunehmen, nämlich um 14,1 %. In den Stadtstaaten steigt die Anzahl der Absolventen mit Fach- und Hochschulreife bis zum Jahr 2030 ebenfalls um 16,7 % an.

Vergleich der Ergebnisse der Vorausberechnung mit denen aus dem Jahre 2018

Im Vergleich zur letzten Vorausberechnung der Schüler- und Absolventenzahlen 2016-2030 (Dokumentation Nr. 213 vom Mai 2018) wird - vornehmlich demografisch bedingt - ein stärkerer Anstieg der Schüler- und Absolventenzahlen bis zum Jahr 2030 erwartet. So wurde zwar bereits in der vorherigen Vorausberechnung von einem Anstieg der Schülerzahlen bis zum Jahr 2030 um etwa 2,6 % gegenüber dem Jahr 2018 ausgegangen, allerdings beläuft sich der Anstieg in der aktuellen Vorausberechnung im gleichen Zeitraum um 6,5 %.

Insbesondere die zuletzt stetig angestiegenen Geburtenzahlen, aber auch die weiterhin hohe Zahl der Zuwanderer (nicht nur in Folge der Flüchtlingsbewegungen), beeinflussen maßgeblich diese vorgelegte Vorausberechnung und führen zu einem starken Anstieg der Schülerzahlen.

Vergleicht man beide Vorausberechnungen, so wird die kalkulierte Schülerzahl für das Referenzjahr 2030 in der aktuellen Vorausberechnung um knapp drei Prozent höher ausfallen als noch in der letzten Vorausberechnung für das gleiche Jahr angenommen. Insbesondere in den ostdeutschen Flächenländern und den Stadtstaaten ist ein deutlicher Zuwachs zu erkennen.

**Grafik 1.1 Vergleich der aktuellen Vorausberechnung mit der Vorausberechnung vom Mai 2018
Schüler insgesamt**

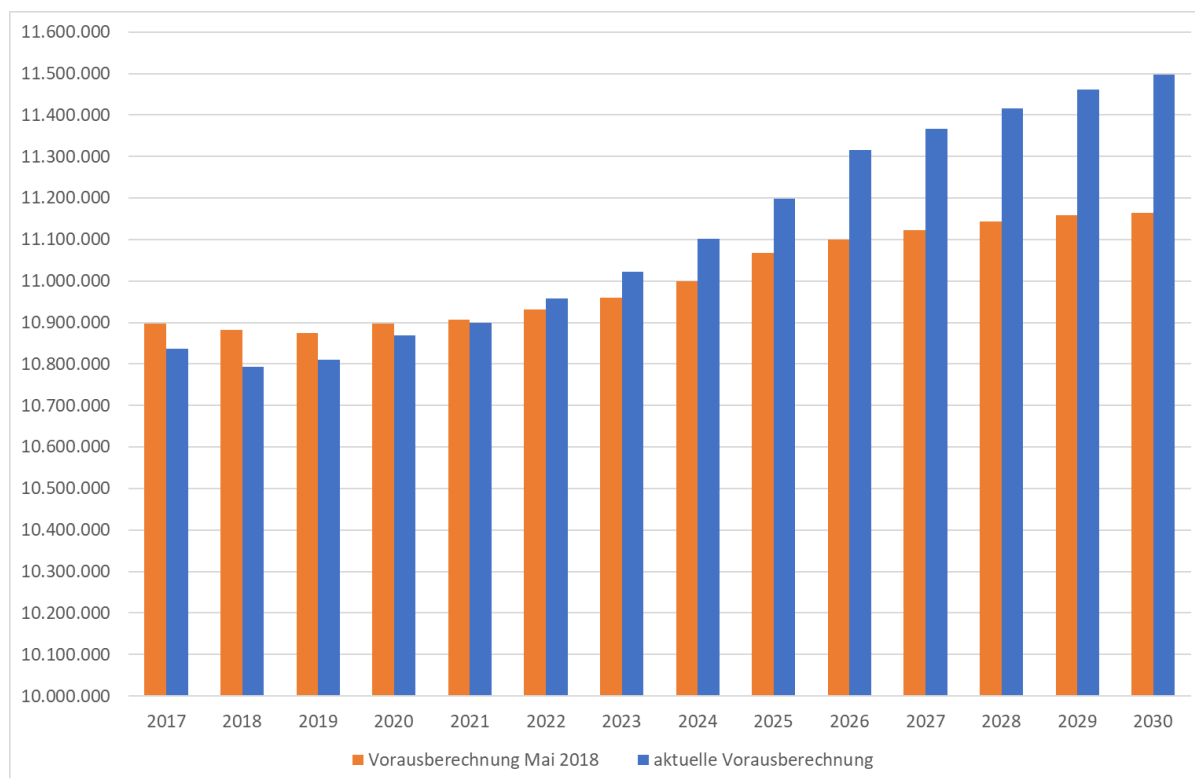

Im Falle der Schüler hieße dies für das Jahr 2030 einen Anstieg gegenüber der letzten Vorausberechnung um rund 332.000. So wurden in der vorherigen Vorausberechnung für 2030 etwa 11,2 Mio. Schüler insgesamt ermittelt, während die aktuelle Vorausberechnung von rund 11,5 Mio. im Jahr 2030 ausgeht. Bei den Absolventen und Abgängern im gleichen Jahr sind keine großen Veränderungen zur Vorausberechnung aus dem Jahr 2018 zu erwarten.

Ein direkter Vergleich der Prognosezahlen für einzelne Schularten für die Bildungsstufen zeigt, dass deutschlandweit für die Primarstufe 99.000 Schüler mehr im Jahr 2030 prognostiziert wurden als noch in der vorherigen Vorausberechnung (+3,3 %). In der Sekundarstufe I beträgt die Differenz knapp 191.000 Schüler, die nach der aktuellen Vorausberechnung zusätzlich zu erwarten sind (+4,3 %). Bei den allgemeinbildenden Schulen ist im Jahr 2030 für den Sekundarbereich II von 18.000 Schülern weniger auszugehen, was einer Differenz von 1,7 % entspricht. In den beruflichen Schulen werden voraussichtlich 18.000 Schüler zusätzlich zu den Annahmen der letzten Vorausberechnung aus dem Jahr 2018 unterrichtet (0,8 %). Bei den Zahlen der Absolventen und Abgänger ist der Unterschied beider Vorausberechnungen eher gering. Von Interesse ist, dass die Zahl der Absolventen ohne Hauptschulabschluss im Jahre 2030 nach neuer Kalkulation um 900 Schüler höher liegt als noch in 2018 angenommen, was einer Differenz von 1,9 % entspricht.¹ Vergleicht man hingegen jeweils die Anteile im Jahr 2030 an allen Absolventen, zeigen sich keine großen Unterschiede (jeweils etwa acht Prozent). Deutschlandweit ist davon auszugehen, dass es laut der aktuellen Vorausberechnung ungefähr genauso viele Studienberechtigte beruflicher und allgemeinbildender Schulen im Jahr 2030 geben wird als noch in der vorangegangenen Modellrechnung von 2018 kalkuliert wurde.

¹ Die Hauptursache dürfte in der angenommenen Steigerung der Zahl der Schüler im gleichen Zeitraum liegen.

**Grafik 1.2 Vergleich der aktuellen Vorausberechnung mit der Vorausberechnung vom Mai 2018
Schüler im Primarbereich**

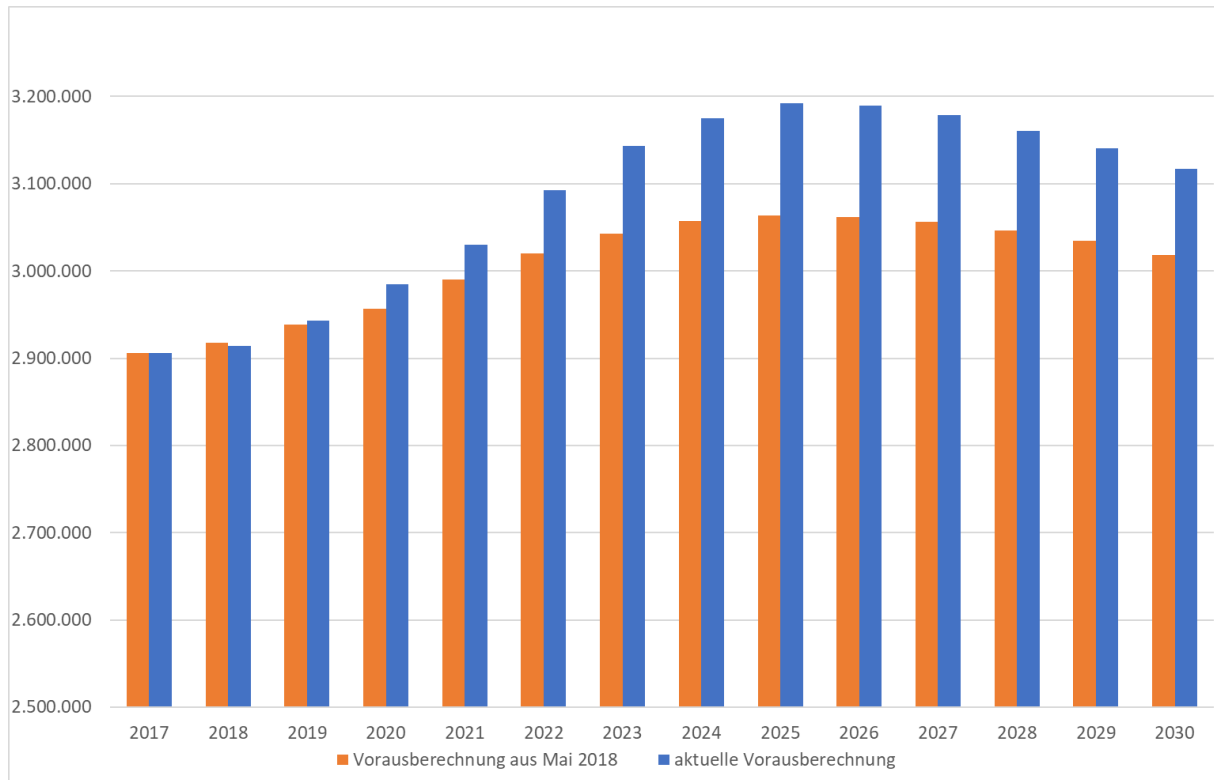

2. Grundlage der Prognose und Berechnungsmethoden

Die vorliegende Schüler- und Absolventenprognose beruht auf den jeweils aktuellsten länderspezifischen Bevölkerungsprognosen, die zum Zeitpunkt der Berechnung in den Ländern für die Erstellung dieses Berichtes vorlagen.²

Die Schüler- und Absolventenprognose wird außer von der zu Grunde liegenden Bevölkerungsprognose von dem tatsächlichen Übergangsverhalten in die einzelnen Schularten bestimmt. Dabei wird die Prognose in Form einer so genannten „Status-Quo-Rechnung“ durchgeführt. Das bedeutet, dass die zukünftigen Verhältnisse so dargestellt werden, wie sie bei Fortbestand der aktuellen Gegebenheiten zu erwarten wären.

Die Bestimmung des Übergangsverhaltens erfolgt unter Benutzung differenzierter Eintritts-, Übertritts- und Abgangsquoten, in denen Werte bis zum letzten Ist-Jahr berücksichtigt werden. Diese Quoten beinhalten aktuelle Trends der Vorjahre, wenn Tendenzen bereits eingetreten und bekannt sind. Ein spekulatives Fortschreiben von Tendenzen in den Prognosezeitraum hinein wird jedoch nicht vorgenommen: Gemäß dem Status-Quo-Grundsatz werden die aus den Ist-Daten ermittelten Quoten für die Prognose der Folgejahre unverändert fortgeschrieben.

Diese Vorgehensweise bietet u.a. den Vorteil einer eindeutigen Interpretation der Ergebnisse. Die Berechnungen beschreiben, welche Entwicklung eintreten wird, wenn das zuletzt beobachtete Verhalten unverändert bleibt. Eine Anpassung an die tatsächliche Entwicklung wird durch die regelmäßige Aktualisierung der Prognose vorgenommen.

Änderungen im Bildungsverhalten, deren Wirkungen sich im Prognosezeitraum zu unterschiedlichen Zeiten entfalten, könnten sein:

- Übergang aus der Grundschule auf das Gymnasium,
- Übergang aus Sekundarstufe I in Sekundarstufe II innerhalb des Gymnasiums,
- Wechsel aus anderen Schularten (Realschulen, Integrierten Gesamtschulen) in die Gymnasien, insbesondere nach Klassenstufe 10,
- Übergang in die letzte Jahrgangsstufe der Gymnasien,
- Wiederholerquote in den einzelnen Klassenstufen,
- Erfolgsquote beim Abitur,
- Quote der Zu- und Abgänge aus bzw. in andere Schularten in den einzelnen Klassenstufen,
- Übergänge von allgemeinbildenden Schulen ins Fachgymnasium,
- Übergänge von allgemeinbildenden Schulen in die Fachoberschule,

² Die Ergebnisse der Bevölkerungsvorausberechnung werden im Kapitel Bevölkerungsentwicklung ausführlich dargestellt.

- Wechsel von beruflichen Bildungsgängen in solche berufliche Bildungsgänge, die zur Fachhochschulreife oder Hochschulreife führen,
- Inklusion von Schülern an allgemeinen Schulen.

Ausgangsdaten der vorliegenden Prognose sind die tatsächlichen Schülerzahlen des Jahres 2017 bzw. 2018. Vereinzelt geringfügige Änderungen der Ist-Daten gegenüber der Dokumentation „Schüler, Klassen, Lehrer und Absolventen der Schulen“ sind auf Nachkorrekturen zurückzuführen. Auf der Basis der aktuellen Ist-Daten werden für die allgemeinbildenden Schulen die Berechnungen zur Prognose der Schülerzahlen überwiegend nach dem Übergangsquotenverfahren durchgeführt. Aus den Schülerbeständen zweier aufeinander folgender Schuljahre und Klassenstufen wird eine Quote gebildet, die sämtliche Zu- und Abgänge in einer Zahl bündelt.

In dieser sind neben den direkten Übergängen auch die Nichtversetzten, die Abgänge und die sonstigen Zugänge berücksichtigt.

Die Schüler der 1. Klassenstufe werden mit Eintrittsquoten, die auf der Prognose der schulpflichtigen Bevölkerung basieren, geschätzt, wobei die Änderungen zur Einschulung in verschiedenen Ländern berücksichtigt wurden (siehe Anhang). Die Aufgliederung der Schüler auf die verschiedenen Schularten nach der 4. bzw. 6. Klassenstufe erfolgt anhand differenzierter Übergangsquoten bezogen auf die jeweiligen Klassenstufen. Gleiches gilt für den Übergang in die gymnasiale Oberstufe. Bei der Berechnung der Schülerzahlen der gymnasialen Oberstufe wird die unterschiedliche Schuldauer (12 bzw. 13 Jahre) berücksichtigt.

Auch für die beruflichen Schulen erfolgt die Vorausberechnung der Schülerzahlen überwiegend anhand des Übergangsquotenverfahrens. Wesentliche Bezugsgrößen sind hier die Absolventen der allgemeinbildenden und zum Teil der beruflichen Schulen. Daneben wird auch das Strukturquotenverfahren angewandt, bei dem die Schülerzahlen anhand von auf die gleichaltrige Bevölkerung bezogenen Anteilen ermittelt werden.

Die Entwicklung bei den beruflichen Schulen ist neben der Bevölkerungsentwicklung stark von den wirtschaftlichen Rahmenbedingungen abhängig, insbesondere von der Arbeitsmarkt- und Ausbildungsplatzsituation. Sie ist daher weniger verlässlich zu prognostizieren als die der allgemeinbildenden Schulen.

Unterschiedliche Methoden werden bei der Vorausberechnung der Schülerzahlen an Förderschulen angewandt. Teilweise werden auf die gleichaltrige Bevölkerung bezogene Sonderschulbesuchsquoten (Strukturquoten) verwendet. Daneben wird auch mit Eintritts- und Übergangsquoten bzw. Anteilsquoten der Schüler bestimmter Schularten operiert, die auf die Schüler in der Primarstufe und Sekundarstufe I einschließlich der Förderschulen bezogen sind.

Die Quoten für die Vorausberechnung der Schülerzahlen im Prognosezeitraum werden in der Verantwortung der einzelnen Länder festgelegt. Sie orientieren sich in der Regel an den Ist-Quoten der letzten Jahre. Veränderungen aufgrund bereits absehbarer struktureller Entwicklungen werden von den Ländern berücksichtigt.

Gleiches gilt für die Vorausberechnung der Absolventen. Ihre Vorausberechnung basiert auf den tatsächlichen Absolventenzahlen des Entlassungsjahres 2017. Die Absolventen allgemeinbildender Schulen werden anhand gleichbleibender Abschlussquoten prognostiziert. Bei den beruflichen Schulen werden als Absolventen alle Schulentlassenen einer Schulart berücksichtigt, unabhängig davon, ob sie in andere berufliche Bildungsgänge übergehen oder ins Erwerbsleben eintreten.

Besondere Auswirkung auf die Schüler- und Absolventenzahlen hat einerseits die Verkürzung der Schulzeit bis zum Abitur, die von einer Vielzahl der Länder beschlossen wurde. Dies zeigt sich – je nach Umstellungszeitpunkt in den einzelnen Ländern – zwischen den Jahren 2008 und 2018 in den doppelten Absolventenjahrgängen in der Sekundarstufe II der allgemeinbildenden Schulen.

Andererseits lassen sich in einzelnen Ländern gegenläufige Trends feststellen. Die Umstellung von der achtjährigen auf die neunjährige Schulzeit an Gymnasien wirkt sich auch verstärkend auf die Schülergesamtzahl aus, da auf Grund der Verlängerung der Schulzeit an Gymnasien eine Klassenstufe hinzukommt.

3. Bevölkerungsentwicklung in Deutschland 1991 bis 2030

Die Bevölkerungsentwicklung übt entscheidenden Einfluss auf die Entwicklung der Schülerzahlen aus. Denn in Deutschland, wo Schulpflicht in der Regel aus neun (in Berlin, Brandenburg, Bremen und Nordrhein-Westfalen zehn) Vollzeitschuljahren besteht, besuchen annähernd alle Kinder und Jugendlichen im Alter von 6 bis 14 bzw. 15 Jahren eine allgemeinbildende Schule. Die Zahl der Schüler entspricht damit weitgehend der Zahl der Kinder und Jugendlichen im entsprechenden Alter.

Nach Ableistung der Vollzeitschulpflicht unterliegen die Jugendlichen einer Teilzeitschulpflicht von in der Regel drei Jahren. D.h. diejenigen Schüler, die keine allgemeinbildende oder berufliche Schule in Vollzeitform besuchen, müssen neben ihrer betrieblichen Ausbildung eine berufliche Schule in Teilzeitform besuchen. Dementsprechend besuchen die meisten Jugendlichen im Alter von 17 oder 18 Jahren eine Schule. Entscheidendes Kriterium für die Zahl der Schüler in diesem Alter ist folglich die Zahl der Jugendlichen im entsprechenden Alter.

Erst mit 19 oder 20 Jahren verlässt ein Großteil der Bevölkerung das Bildungssystem. Es verbleiben jedoch nach wie vor diejenigen, die ein Studium an einer Hochschule oder Fachhochschule, eine berufliche Weiterbildung an einer Fachschule oder Fachakademie oder eine zweite Ausbildung sowie diejenigen Abiturienten, die eine Berufsausbildung absolvieren. Dazu kommen in geringerer Zahl diejenigen, die mit über 20 Jahren allgemeinbildende Abschlüsse erwerben oder nachholen.

Der Verbleib dieser Personenkreise im Bildungswesen erstreckt sich bis zum Alter 30 und darüber, wobei die Bildungsbeteiligung der 30-Jährigen insgesamt sehr gering ist und mit zunehmendem Alter weiter zurückgeht. Als primär bildungsrelevante Bevölkerung kann daher die Bevölkerung im Alter von 5 bis 29 Jahren angesehen werden, wenngleich angesichts der hohen Bedeutung frühkindlicher Bildung einerseits und lebenslangen Lernens andererseits die Altersgruppen der unter 5-Jährigen³ und der ab 30-Jährigen ebenso bildungsrelevant sind. Ob diese zahlenmäßig konstant bleibt, zu- oder abnimmt, hängt von den drei demografischen Komponenten Fertilität, Mortalität und Migration ab.

Die für die Zahl der Schüler und Studierenden bedeutendste Komponente, die Fertilität, beschreibt das generative Verhalten einer Bevölkerung und wird in der Regel durch das Maß der zusammengefassten Geburtenziffer (TFR = Total Fertility Rate) ausgedrückt. Diese war in den letzten Jahrzehnten in Deutschland erheblichen Schwankungen unterworfen. Nachdem sie Mitte der 60er Jahre in den alten und den neuen Ländern bis zu 2,5 Kinder je Frau betragen hatte, nahm die Geburtenhäufigkeit stark ab. Während die TFR in den alten Ländern abgesehen von geringen Schwankungen etwa auf dem Niveau von 1,4 Kindern je Frau verharrte, stieg sie in der DDR bis 1980 noch

³ Bei den 3-Jährigen liegt die Beteiligung mittlerweile bei 91%.

einmal auf über 1,9 an. Dieser Anstieg ließ Ende der 80er Jahre nach, so dass sich die TFR in der DDR bis 1990 wieder fast der des früheren Bundesgebiets angeglichen hatte. Nach der Wiedervereinigung sanken in den neuen Ländern die TFR und die Zahl der Geburten bis 1994 um fast die Hälfte. Seit etwa 2005 steigt die TFR sowohl in den ostdeutschen als auch in den westdeutschen Ländern wieder an. Im Jahr 2018 betrug die TFR fürs gesamte Bundesgebiet 1,57 Kinder pro Frau, wobei die ostdeutschen und die westdeutschen Länder sich mittlerweile auf ähnlichem Niveau befinden.⁴

Grafik 3.1 Zusammengefasste Geburtenziffern (Kinder je Frau)

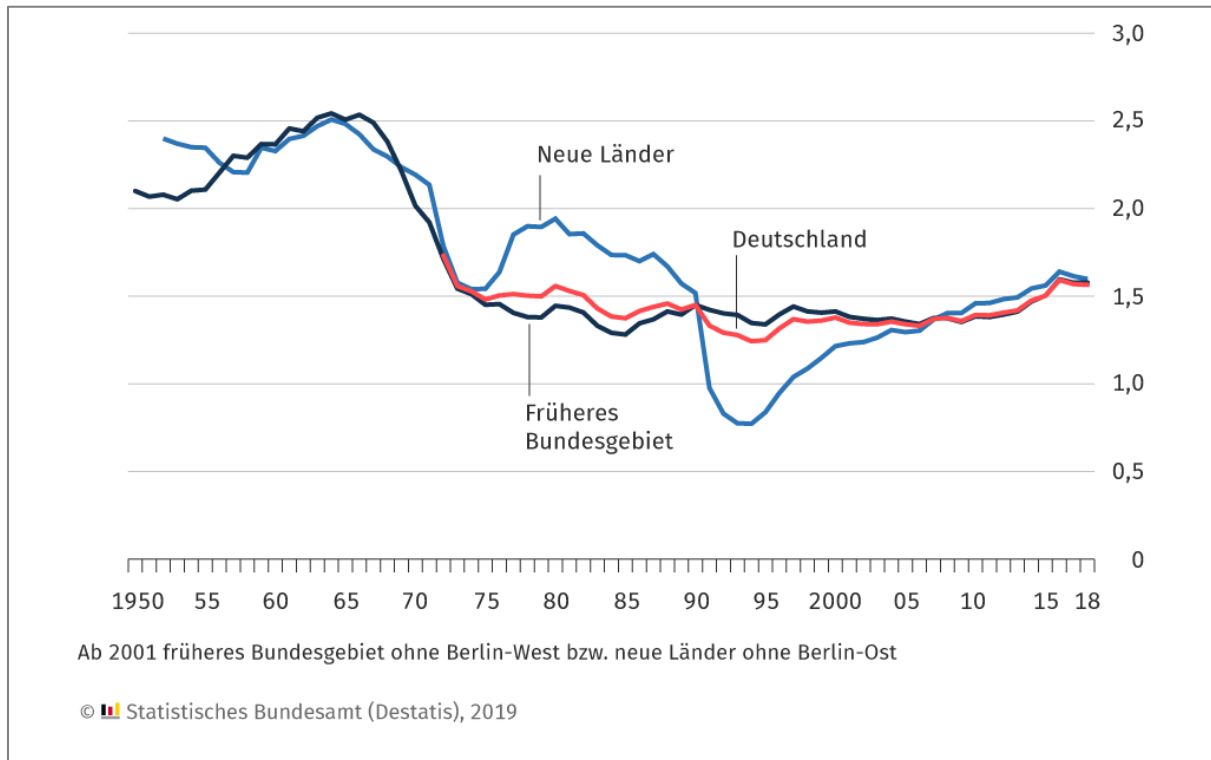

In den von den Ländern verwendeten Bevölkerungsvorausausberechnungen findet der Anstieg der Geburtenhäufigkeit ähnlich wie der Geburtenanstieg seit 2011 Berücksichtigung. Dieser Anstieg geht im Wesentlichen auf drei Entwicklungen zurück. Zum einen ist die Anzahl der potenziellen Mütter gestiegen. Dazu hat neben der Zuwanderung auch eine relativ günstige Altersstruktur beigetragen: Die in den späten 1970er und den 1980er-Jahren geborenen Frauen sind z. T. die Kinder der Babyboomer und gehören somit geburtenstärkeren Jahrgängen an.

Die Geburtenhäufigkeit der Ende der 1970er und Anfang der 1980er-Jahre geborenen Frauen ist gestiegen. Diese Frauen zeichnen sich durch eine besonders späte Familiengründung aus. Hinzu kommt die veränderte Zusammensetzung der Zuwanderinnen:

⁴ Siehe URL.: https://www.destatis.de/DE/Themen/Gesellschaft-Umwelt/Bevoelkerung/Geburten/_inhalt.html

Bei den Müttern ausländischer Herkunft gab es vor allem durch Rumäninnen, Bulgarrinnen und Syrerinnen einen deutlichen Geburtenzuwachs. Inwieweit sich diese Entwicklungen fortsetzen werden, ist noch unklar.“⁵

In den neuen Ländern, wo die Frauen vor 1990 deutlich früher ihre Kinder bekommen hatten als in den alten Ländern, nahm das durchschnittliche Gebäralter sehr rasch zu. Zwischen 1990 und 2008 stieg es um 4 Jahre. Damit hat sich der Abstand zu den alten Ländern stark verringert, obwohl das Gebäralter immer noch unter dem Durchschnittsalter der westdeutschen Frauen liegt. Die zusammengefasste Geburtenziffer stieg nach der tiefen Talfahrt Anfang der 1990er Jahre seit 1995 fast kontinuierlich an. Im Jahr 2008 war sie erstmals seit 1990 wieder höher als bei den westdeutschen Frauen. Trotz dieser positiven Entwicklung sind die Lücken, die der Geburtenausfall in den ersten Jahren nach der Wiedervereinigung in die Altersstruktur der Bevölkerung der neuen Länder gerissen hat, irreparabel.

Die Mortalität spielt zwar für die Bevölkerungsentwicklung insgesamt und damit auch gesamtgesellschaftlich eine sehr wichtige Rolle, da ihre Entwicklung entscheidenden Einfluss auf das zahlenmäßige Verhältnis junger und alter Menschen hat, für die Belange der Vorausberechnung von Schüler- und Absolventenzahlen ist sie hingegen praktisch nicht mehr von Bedeutung, da die Säuglings- und Kindersterblichkeit in Deutschland bereits sehr gering ist.

Bedeutsamer als die Mortalitätsrate sind die Migrationsbewegungen. In den letzten 20 Jahren ist die Bevölkerungsentwicklung Deutschlands in großem Umfang durch Wanderungen bestimmt worden. Dabei wirken die Wanderungen in der Regel verjüngend auf die Bevölkerung Deutschlands, d.h. die nach Deutschland zuziehenden Personen sind durchschnittlich jünger als der Bestand.

Für weitere Informationen sind die Veröffentlichungen des Statistischen Bundesamtes zu bemühen, siehe: URL.: https://www.destatis.de/DE/Themen/Gesellschaft-Umwelt/Bevoelkerung/Bevoelkerungsvorausberechnung/_inhalt.html#sprg233474.

⁵ <https://www.destatis.de/DE/ZahlenFakten/GesellschaftStaat/Bevoelkerung/Geburten/Geburten.html>

4. Anzahl der Schüler in Deutschland 1991 bis 2030

4.1. Anzahl insgesamt

Für die Vorausberechnung der Schülerzahlen bilden die tatsächlichen Werte des Jahres 2017 bzw. 2018 den Ausgangspunkt. Im Jahr 2018 besuchten knapp 10,8 Mio. Schüler Schulen in Deutschland. Davon entfielen ca. 8,6 Mio. (79,3 %) auf die westdeutschen Flächenländer, gut 1,4 Mio. (13,3 %) auf die ostdeutschen Flächenländer sowie 792.000 (7,3 %) auf die Stadtstaaten.

Tabelle 4.1 Schüler an allen Schulen insgesamt 1991 bis 2030

Jahr	Deutschland			westdeutsche Flächenländer		ostdeutsche Flächenländer			Stadtstaaten			
	Zahl	Jährliche Veränderung		Zahl	Jährliche Veränderung	Zahl	Jährliche Veränderung		Zahl	Jährliche Veränderung		
	1.000		%	1.000	%	1.000		%	1.000		%	
1991	11.590			8.512		2.289			789			
1995	12.370	+781	+6,7	9.019	+508	+6,0	2.516	+227	+9,9	835	+46	+5,8
2000	12.642	+271	+2,2	9.670	+651	+7,2	2.150	-367	-14,6	822	-13	-1,6
2005	12.277	-110	-0,9	9.839	-22	-0,2	1.652	-78	-4,5	786	-10	-1,3
2010	11.485	-190	-1,6	9.376	-152	-1,6	1.356	-30	-2,1	753	-9	-1,1
2011	11.291	-194	-1,7	9.196	-180	-1,9	1.344	-12	-0,9	751	-2	-0,3
2012	11.114	-176	-1,6	9.032	-164	-1,8	1.337	-6	-0,5	745	-6	-0,8
2013	10.951	-163	-1,5	8.860	-171	-1,9	1.343	+5	+0,4	748	+3	+0,4
2014	10.872	-79	-0,7	8.762	-99	-1,1	1.358	+16	+1,2	752	+4	+0,6
2015	10.832	-40	-0,4	8.695	-67	-0,8	1.377	+19	+1,4	760	+7	+1,0
2016	10.889	+58	+0,5	8.707	+12	+0,1	1.406	+30	+2,1	776	+17	+2,2
2017	10.842	-47	-0,4	8.636	-71	-0,8	1.423	+17	+1,2	783	+7	+0,9
2018	10.794	-49	-0,4	8.565	-71	-0,8	1.437	+14	+1,0	792	+9	+1,1
2019	10.810	+16	+0,2	8.554	-11	-0,1	1.452	+14	+1,0	804	+13	+1,6
2020	10.868	+58	+0,5	8.584	+30	+0,4	1.465	+14	+1,0	818	+14	+1,7
2021	10.899	+31	+0,3	8.591	+6	+0,1	1.476	+11	+0,8	832	+13	+1,6
2022	10.959	+60	+0,5	8.625	+34	+0,4	1.487	+11	+0,7	846	+15	+1,8
2023	11.023	+64	+0,6	8.665	+40	+0,5	1.498	+10	+0,7	860	+14	+1,7
2024	11.102	+79	+0,7	8.724	+60	+0,7	1.504	+6	+0,4	873	+13	+1,5
2025	11.198	+96	+0,9	8.807	+83	+0,9	1.507	+3	+0,2	884	+10	+1,2
2026	11.316	+118	+1,1	8.917	+109	+1,2	1.506	-1	-0,1	894	+10	+1,1
2027	11.367	+51	+0,5	8.965	+49	+0,5	1.500	-6	-0,4	902	+9	+1,0
2028	11.416	+49	+0,4	9.015	+50	+0,6	1.490	-9	-0,6	911	+8	+0,9
2029	11.461	+45	+0,4	9.067	+52	+0,6	1.479	-12	-0,8	915	+5	+0,5
2030	11.497	+36	+0,3	9.114	+47	+0,5	1.464	-14	-1,0	919	+4	+0,4

Grafik 4.1 Entwicklung der Zahl der Schüler an allen Schulen insgesamt 2018 bis 2030

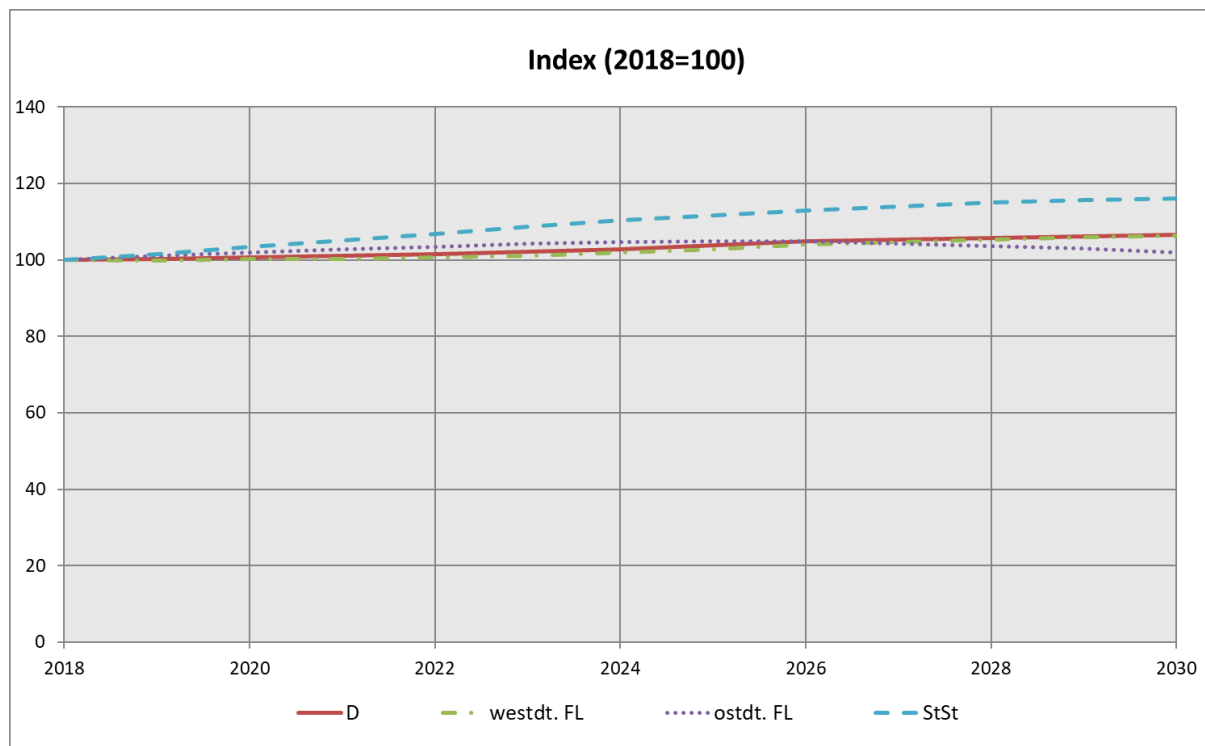

Die Entwicklung der Zahl der Schüler in den Aggregaten westdeutsche Flächenländer, ostdeutsche Flächenländer sowie Stadtstaaten ist gegenläufig (Tabelle 4.1, Grafik 4.1). So stieg sie in den westdeutschen Flächenländern seit 1991 kontinuierlich an und hat im Jahr 2004 mit gut 9,9 Mio. ihren Höchststand erreicht. Bezogen auf 1991 gab es im Jahr 2018 in den westdeutschen Flächenländern gut 53.000 Schüler mehr (0,6 %). Ursächlich für diese Entwicklung ist das demografische Echo der geburtenstarken Jahrgänge der 60er Jahre, die ab Mitte der 80er Jahre eine stark besetzte Elterngeneration bilden. Auf deren Kinder, die während der letzten 20 bis 25 Jahre geboren wurden, ist die zahlenmäßige Zunahme der Schüler in den westdeutschen Flächenländern zurückzuführen. Ab 2005 treten hingegen geringer besetzte Kohorten in die Schulen ein, denn dies sind zum Teil bereits Kinder der geburtenschwachen Jahrgänge der 70er Jahre. Von da an zeigte sich in den westdeutschen Flächenländern ein deutlicher und anhaltender Rückgang der Schülerzahlen, der bis etwa 2015 anhielt.

Im Zuge der verstärkten Zuwanderung ab Mitte 2015 wuchs deutschlandweit die Zahl von Kindern aus Flüchtlingsfamilien und geflüchteter Kinder. Hinzu kommen noch die Kinder im schulpflichtigen Alter, deren Eltern infolge der EU-Binnenwanderung nach Deutschland gekommen sind. Gleichzeitig sind steigende Geburtszahlen festzustellen. Am Ende des Prognosehorizonts beträgt den Berechnungen zufolge die Schülerzahl in den westdeutschen Flächenländern 9,1 Mio.

In den ostdeutschen Flächenländern fiel die Schülerzahl bis 2012 beträchtlich. Nachdem sie Anfang der 90er Jahre, als die in der ehemaligen DDR geburtenstarken Kohorten der 80er Jahre zur Schule kamen, stark gestiegen war, wurden dort in den Jahren 1995 bis 1997 über 2,5 Mio. Schüler gezählt. Im Jahr 2018 waren es nur noch gut 1,44 Mio., weil die Kinder aus der Phase mit extrem niedriger Geburtenrate ab 1990 zur Schule kamen, und die stark besetzten Jahrgänge der 80er Jahre die Schule allmählich verließen. Seit dem Jahr 2013 ist wieder ein leichter Anstieg zu verzeichnen, der wiederum auf ein demografisches Echo zurückzuführen ist und sich voraussichtlich weiter fortsetzen wird, denn ab 2011 wurden die Kinder der geburtenstarken Jahrgänge von 1976 bis 1989 eingeschult. Hinzu kommen die demografischen Effekte ab 2015, wie sie bereits im vorherigen Absatz zu den westdeutschen Flächenländern beschrieben wurden. Im Jahr 2030 wird die Zahl der Schüler in den ostdeutschen Flächenländern etwas über dem Niveau von 2018 (1,46 Mio.) liegen. In den Stadtstaaten steigt die Zahl seit 2012 stetig an und erreicht bis 2030 eine Zahl von 919.000 Personen.

4.2. Schüler an allgemeinbildenden und beruflichen Schulen

Von den knapp 10,8 Mio. Schülern des Jahres 2018 in Deutschland besuchten gut 8,3 Mio. (77,3 %) eine allgemeinbildende und knapp 2,4 Mio. (22,7 %) eine berufliche Schule (Tabelle 4.2, Grafik 4.2).

Die vergangene und künftige Entwicklung der Schülerzahlen beider Schulbereiche unterscheidet sich beträchtlich. Die Zahl der Schüler in allgemeinbildenden Schulen hatte im Jahr 1997 mit reichlich 10,1 Mio. ihren Höchststand erreicht und sank bis etwa 2015. Seitdem zeichnet sich ein anwachsender Trend bis 2030 ab. Bis dahin wird die Zahl der Schüler an allgemeinbildenden Schulen in Deutschland auf 9,1 Mio. Schüler wieder gestiegen sein, was in etwa dem Stand von 2007 entspricht.

Tabelle 4.2 Schüler 1991 bis 2030, allgemeinbildende und berufliche Schulen

Jahr	Deutschland			allgemeinbildende Schulen		berufliche Schulen			
	Zahl	Jährliche Veränderung		Zahl	Jährliche Veränderung	Zahl	Jährliche Veränderung		
	1.000	%		1.000	%	1.000	%		
1991	11.590			9.142		2.447			
1995	12.370	+781	+6,7	9.930	+788	+8,6	2.440	-7	-0,3
2000	12.642	+271	+2,2	9.961	+31	+0,3	2.680	+240	+9,9
2005	12.277	-110	-0,9	9.507	-118	-1,2	2.770	+8	+0,3
2010	11.485	-190	-1,6	8.797	-109	-1,2	2.688	-81	-2,9
2011	11.291	-194	-1,7	8.678	-119	-1,3	2.612	-76	-2,8
2012	11.114	-176	-1,6	8.557	-121	-1,4	2.557	-55	-2,1
2013	10.951	-163	-1,5	8.420	-137	-1,6	2.531	-27	-1,0
2014	10.872	-79	-0,7	8.366	-54	-0,6	2.506	-25	-1,0
2015	10.832	-40	-0,4	8.335	-31	-0,4	2.497	-9	-0,4
2016	10.889	+58	+0,5	8.374	+39	+0,5	2.515	+19	+0,7
2017	10.842	-47	-0,4	8.352	-22	-0,3	2.490	-25	-1,0
2018	10.794	-49	-0,4	8.339	-13	-0,2	2.455	-35	-1,4
2019	10.810	+16	+0,2	8.379	+40	+0,5	2.431	-24	-1,0
2020	10.868	+58	+0,5	8.463	+85	+1,0	2.405	-26	-1,1
2021	10.899	+31	+0,3	8.529	+65	+0,8	2.370	-35	-1,4
2022	10.959	+60	+0,5	8.614	+86	+1,0	2.344	-26	-1,1
2023	11.023	+64	+0,6	8.701	+86	+1,0	2.322	-22	-1,0
2024	11.102	+79	+0,7	8.784	+83	+1,0	2.317	-4	-0,2
2025	11.198	+96	+0,9	8.895	+111	+1,3	2.303	-14	-0,6
2026	11.316	+118	+1,1	9.013	+118	+1,3	2.303	+0	+0,0
2027	11.367	+51	+0,5	9.057	+45	+0,5	2.310	+7	+0,3
2028	11.416	+49	+0,4	9.095	+37	+0,4	2.321	+11	+0,5
2029	11.461	+45	+0,4	9.120	+26	+0,3	2.341	+19	+0,8
2030	11.497	+36	+0,3	9.132	+12	+0,1	2.365	+24	+1,0

Nach dem Jahr 1995 ist die Schülerzahl der beruflichen Schulen angestiegen, 2008 wurde der Höhepunkt mit knapp 2,8 Mio. erreicht. Von da an ist allerdings die Zahl

der Schüler bis zum Jahr 2015 zurückgegangen. Bis 2030 sinkt sie voraussichtlich auf 2,4 Mio. und liegt damit 3,7 % unterhalb des Niveaus von 2018.

Ursächlich für die unterschiedliche Entwicklung der Schülerzahlen in allgemeinbildenden und beruflichen Schulen ist die unterschiedliche Altersstruktur ihrer Schüler selbst. Etwa acht von zehn Schülern an allgemeinbildenden Schulen gehörten 2018 dem Vorschulbereich, der Primar- oder Sekundarstufe I an und waren daher größtenteils zwischen fünf und 16 Jahren alt. Hingegen erstreckt sich das Alter der Schüler an beruflichen Schulen von 16 bis 21 Jahre und teilweise darüber.

Grafik 4.2 Entwicklung der Zahl der Schüler 2018 bis 2030, allgemeinbildende und berufliche Schulen

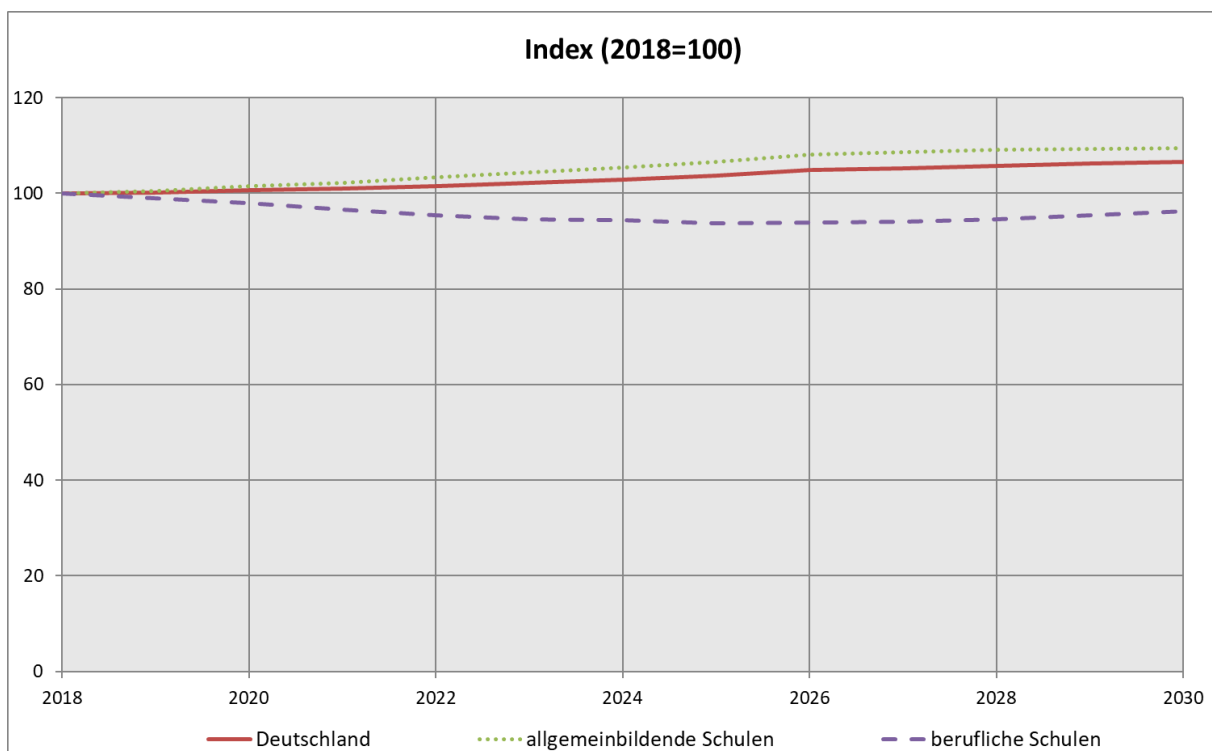

4.3. Schüler nach Schulstufen in Deutschland 1991 bis 2030

Vorschulbereich

Die Vorklassen und Schulkindergärten wurden im Jahr 2018 von 26.100 Kindern besucht.⁶ Der Besuch von Vorklassen oder Schulkindergärten ist in der Regel freiwillig. Daher ist die quantitative Entwicklung dieses Bildungsbereichs weniger an die Bevölkerungsentwicklung gebunden als die künftigen Schülerzahlen der Primar- oder Sekundarstufen, sondern vielmehr ein Resultat des Zusammenspiels bildungspolitischer Ziel- und Rahmensetzungen sowie Bestrebungen und Wünschen hinsichtlich des Schulbesuchs der Kinder von Seiten ihrer Eltern.

Seit dem Jahr 1995 ist die Zahl der Schüler in Vorklassen und Schulkindergärten in den westdeutschen Flächenländern rückläufig. So wurde zum Beispiel in einigen Ländern eine offene Eingangsstufe eingeführt, die es Kindern ermöglicht, die ersten beiden Klassenstufen – je nach individuellem Leistungsstand – in ein bis drei Jahren zu durchlaufen. Aus diesen Gründen wurden dort die Schulkindergärten aufgelöst, was ein rapides Absinken der Schülerzahlen im Vorschulbereich zur Folge hatte. Für das Jahr 2030 werden noch 18.000 Schüler im Vorschulbereich in den westdeutschen Flächenländern erwartet, 1.100 (6,2 %) mehr als im Jahr 2018. In den ostdeutschen Flächenländern ist, nachdem die Zahl der Schüler im Vorschulbereich in den Jahren von 1997 bis 2000 deutlich gesunken ist, die Schülerzahl bis zum Jahr 2003 stabil geblieben. Allerdings wurden in den ostdeutschen Flächenländern seit dem Jahr 2006 die Vorklassen aufgelöst. Seit dem Jahr 2009 gibt es keine Schüler mehr im Vorschulbereich. In den Stadtstaaten war die Zahl der Schüler in Vorklassen und Schulkindergärten in den Jahren 2000 bis 2004 nahezu konstant. Mit der Auflösung der Vorklassen als Schulform in Berlin im Jahr 2005 und der Schulkindergärten in Bremen im Jahr 2006 werden in diesem Aggregat weitestgehend nur noch die Werte von Hamburg in ihrer Entwicklung dargestellt. So gab es im Jahr 2005 noch ca. 6.000 Schüler in Vorklassen und Schulkindergärten, deren Zahl voraussichtlich bis zum Jahr 2030 auf 10.000 Schüler anwächst.

⁶ Schüler im Vorschulbereich werden in Baden-Württemberg, Hamburg, Hessen, Niedersachsen, Nordrhein-Westfalen, Rheinland-Pfalz und dem Saarland statistisch erfasst. In Bayern sind die Einrichtungen des Vorschulbereichs nicht dem Schulbereich zugeordnet. In Berlin wurden die Vorklassen als Schulform abgeschafft und in Nordrhein-Westfalen bis auf die Förderschulkindergärten die Schulkindergärten als Schulform abgeschafft. In Sachsen-Anhalt, in Bremen und Schleswig-Holstein wurden die Schulkindergärten als Schulform abgeschafft.

Tabelle 4.3 Schüler 1991 bis 2030, Vorschulbereich

Jahr	Deutschland			westdeutsche Flächenländer			ostdeutsche Flächenländer			Stadtstaaten		
	Zahl	Jährliche Veränderung		Zahl	Jährliche Veränderung		Zahl	Jährliche Veränderung		Zahl	Jährliche Veränderung	
	1.000		%	1.000		%	1.000		%	1.000		%
1991	76,8			54,6			2,1			20,1		
1995	83,4	+6,7	+8,7	57,7	+3,1	+5,7	5,0	+3,0	+144,9	20,6	+0,6	+2,9
2000	64,4	-19,0	-22,8	45,6	-12,2	-21,1	1,9	-3,1	-61,8	16,9	-3,8	-18,2
2005	30,1	-17,9	-37,2	23,7	-6,8	-22,3	0,5	-0,3	-33,7	5,9	-10,8	-64,5
2010	28,8	+1,0	+3,5	21,4	+0,6	+3,0	0,0	+0,0	+0,0	7,4	+0,4	+5,1
2011	28,2	-0,6	-2,0	20,7	-0,7	-3,3	0,0	+0,0	+0,0	7,5	+0,1	+1,7
2012	27,9	-0,4	-1,3	20,2	-0,6	-2,7	0,0	+0,0	+0,0	7,7	+0,2	+2,7
2013	27,7	-0,2	-0,6	19,4	-0,8	-3,7	0,0	+0,0	+0,0	8,3	+0,6	+7,5
2014	26,7	-1,0	-3,5	18,7	-0,8	-3,9	0,0	+0,0	+0,0	8,1	-0,2	-2,6
2015	27,0	+0,2	+0,9	18,6	-0,1	-0,5	0,0	+0,0	+0,0	8,4	+0,3	+4,3
2016	27,6	+0,6	+2,3	18,9	+0,3	+1,7	0,0	+0,0	+1,0	8,7	+0,3	+3,8
2017	28,2	+0,6	+2,2	19,3	+0,5	+2,4	0,0	+0,0	+2,0	8,9	+0,1	+1,7
2018	26,1	-2,1	-7,3	17,0	-2,3	-12,1	0,0	+0,0	+0,0	9,2	+0,3	+3,3
2019	26,6	+0,4	+1,7	17,2	+0,2	+1,4	0,0	+0,0	+0,0	9,4	+0,2	+2,3
2020	27,2	+0,6	+2,2	17,6	+0,4	+2,5	0,0	+0,0	+0,0	9,5	+0,2	+1,7
2021	27,5	+0,4	+1,3	17,9	+0,3	+1,4	0,0	+0,0	+0,0	9,6	+0,1	+1,1
2022	27,8	+0,2	+0,8	18,0	+0,1	+0,7	0,0	+0,0	+0,0	9,8	+0,1	+1,1
2023	28,1	+0,3	+1,2	18,2	+0,2	+1,2	0,0	+0,0	+0,0	9,9	+0,1	+1,1
2024	28,3	+0,2	+0,8	18,3	+0,1	+0,6	0,0	+0,0	+0,0	10,0	+0,1	+1,1
2025	28,4	+0,0	+0,2	18,4	+0,0	+0,3	0,0	+0,0	+0,0	10,0	+0,0	+0,0
2026	28,3	-0,0	-0,1	18,4	-0,0	-0,1	0,0	+0,0	+0,0	10,0	+0,0	+0,0
2027	28,2	-0,2	-0,6	18,2	-0,2	-1,0	0,0	+0,0	+0,0	10,0	+0,0	+0,0
2028	28,1	-0,0	-0,1	18,2	-0,0	-0,2	0,0	+0,0	+0,0	10,0	+0,0	+0,0
2029	28,0	-0,1	-0,3	18,1	-0,1	-0,5	0,0	+0,0	+0,0	10,0	+0,0	+0,0
2030	28,0	-0,0	-0,2	18,0	-0,0	-0,3	0,0	+0,0	+0,0	10,0	+0,0	+0,0

Primarstufe

Die Primarstufe, deren Schüler in der Regel zwischen sechs und zehn Jahre alt sind, besuchten im Jahr 2018 2,9 Mio. und damit 27,0 % aller Schüler an allgemeinbildenden Schulen in Deutschland (Tabelle 4.4). Auf Grund der allgemeinen Schulpflicht besuchen praktisch alle Kinder im entsprechenden Alter eine Grundschule oder die erste bis vierte Klasse einer Integrierten Gesamtschule bzw. einer Freien Waldorfschule. Die vergangene und künftige Entwicklung der Schülerzahl in der Primarstufe ist daher an die quantitative Entwicklung der 6- bis 10-jährigen Bevölkerung gekoppelt.

Tabelle 4.4 Schüler 1991 bis 2030, Primarstufe

Jahr	Deutschland			westdeutsche Flächenländer		ostdeutsche Flächenländer			Stadtstaaten			
	Zahl	Jährliche Veränderung		Zahl	Jährliche Veränderung	Zahl	Jährliche Veränderung		Zahl	Jährliche Veränderung		
	1.000	%		1.000	%	1.000	%		1.000	%		
1991	3.437			2.437		780			221			
1995	3.684	+247	+7,2	2.715	+278	+11,4	736	-43	-5,6	233	+12	+5,5
2000	3.395	-289	-7,9	2.815	+100	+3,7	381	-355	-48,2	198	-35	-14,9
2005	3.213	+24	+0,7	2.659	-8	-0,3	354	+21	+6,4	200	+11	+5,8
2010	2.877	-76	-2,6	2.311	-76	-3,2	381	+1	+0,2	185	-0	-0,1
2011	2.832	-45	-1,6	2.263	-49	-2,1	383	+2	+0,5	187	+2	+1,0
2012	2.796	-36	-1,3	2.221	-41	-1,8	384	+2	+0,4	190	+3	+1,7
2013	2.772	-23	-0,8	2.189	-32	-1,5	388	+4	+1,0	195	+5	+2,6
2014	2.789	+17	+0,6	2.194	+5	+0,2	396	+7	+1,9	200	+5	+2,6
2015	2.809	+20	+0,7	2.198	+4	+0,2	406	+10	+2,6	205	+6	+2,8
2016	2.873	+64	+2,3	2.240	+42	+1,9	421	+15	+3,7	213	+7	+3,5
2017	2.904	+30	+1,1	2.256	+16	+0,7	432	+11	+2,5	216	+4	+1,7
2018	2.914	+11	+0,4	2.258	+2	+0,1	436	+4	+1,0	220	+4	+1,9
2019	2.943	+29	+1,0	2.281	+23	+1,0	438	+2	+0,5	224	+4	+1,8
2020	2.984	+41	+1,4	2.315	+34	+1,5	440	+2	+0,4	229	+5	+2,0
2021	3.030	+45	+1,5	2.356	+41	+1,8	441	+1	+0,2	233	+4	+1,8
2022	3.093	+63	+2,1	2.412	+56	+2,4	442	+1	+0,2	239	+6	+2,5
2023	3.144	+51	+1,6	2.459	+46	+1,9	442	-0	-0,1	244	+5	+2,0
2024	3.175	+31	+1,0	2.490	+31	+1,3	439	-3	-0,7	247	+3	+1,3
2025	3.192	+17	+0,5	2.511	+21	+0,8	433	-6	-1,4	249	+2	+1,0
2026	3.190	-3	-0,1	2.514	+4	+0,1	425	-7	-1,7	250	+1	+0,5
2027	3.178	-12	-0,4	2.510	-4	-0,2	417	-9	-2,0	251	+1	+0,3
2028	3.161	-18	-0,6	2.503	-7	-0,3	407	-9	-2,2	250	-1	-0,4
2029	3.141	-20	-0,6	2.493	-10	-0,4	399	-8	-2,1	249	-1	-0,5
2030	3.117	-23	-0,7	2.479	-14	-0,6	391	-8	-2,0	248	-1	-0,4

Grafik 4.3 Entwicklung der Zahl der Schüler 2018 bis 2030, Primarstufe

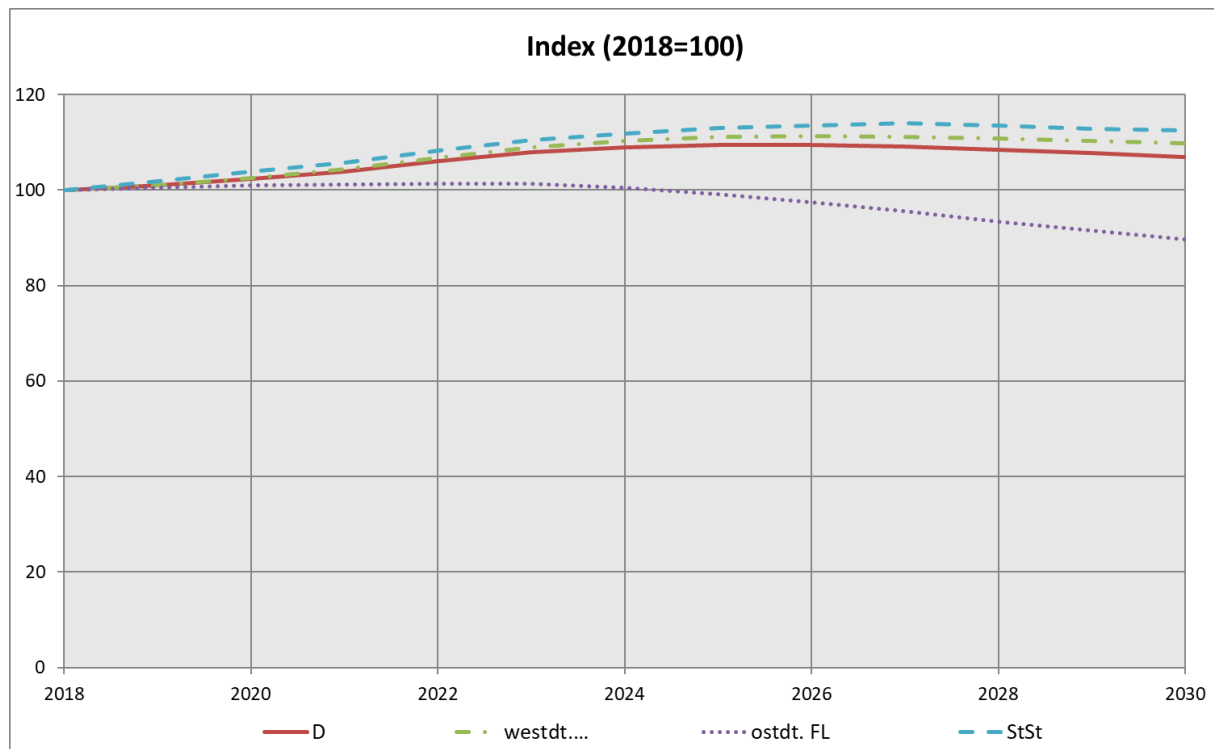

Die Zahl der Schüler in der Primarstufe ist in den westdeutschen Flächenländern in den Jahren von 1991 bis 2000 von reichlich 2,4 Mio. um 378.000 (15,5 %) auf etwas über 2,8 Mio. beträchtlich gestiegen (Grafik 4.3). Ursächlich hierfür war die Einschulung der relativ stark besetzten Jahrgänge der späten 80er und frühen 90er Jahre. Nach dem Jahr 2001 war die Zahl der Schüler der Primarstufe in den westdeutschen Flächenländern jedoch rückläufig und erreichte im Jahr 2013 mit knapp 2,2 Mio. einen Tiefststand. Anschließend nahm die Zahl der Primarschüler wieder zu, bis zum Jahr 2030 wird sie auf knapp 2,5 Mio. ansteigen und damit um 221.000 (9,8 %) höher sein als im Jahr 2018.

Die Schwankungen der Schülerzahl der Primarstufe in den ostdeutschen Flächenländern sind erheblich vehementer. Bereits in der Zeit der Jahre von 1991 bis 1995 war ein spürbarer Rückgang der Erst- bis Viertklässler von 780.000 um 43.400 (5,6 %) auf 736.500 zu verzeichnen, der auf die sinkende Geburtenrate in der ehemaligen DDR in der zweiten Hälfte der 80er Jahre zurückzuführen war. Zwischen den Jahren 1996 und 2001 fiel die Zahl der Primarschüler in den ostdeutschen Flächenländern rapide und stieg erst im Jahr 2003 wieder moderat an, als die Zahl der Einschulungen (Kohortengänge 1996/1997) größer war als die Zahl der in die Sekundarstufen wechselnden Kinder (Kohorten 1992/1993), die im Jahr 1999 in die Schule kamen. Im Jahr 2016 drückten in den ostdeutschen Flächenländern 421.000 Erst- bis Viertklässler die Schulbank, gut halb so viele wie 1991. Bis zum Jahr 2022 ist ein allmählicher Anstieg der Schülerzahl in der Primarstufe zu erwarten, der einerseits Auswirkung der langsa-

men Angleichung des generativen Verhaltens in den ostdeutschen an das der westdeutschen Länder ist und andererseits durch die Kinder der geburtenstarken Jahrgänge der 80er Jahre in der DDR hervorgerufen wird. So werden im Jahr 2022 in den ostdeutschen Flächenländern aus heutiger Sicht vermutlich 442.000 Schüler der Primarstufe angehören. Das quantitative Niveau der 90er Jahre wird jedoch dauerhaft nicht mehr erreicht, zumal ab dem Jahr 2024 ein erneuter leichter Rückgang der Schülerzahlen zu erwarten ist. Bis zum Jahr 2030 wird mit einer Verminderung auf 391.000 Schüler gerechnet, was einem Rückgang von 10,4 % gegenüber dem Jahr 2018 entspricht.

Für die Stadtstaaten war ein kontinuierlicher Rückgang der Schülerzahlen in den Jahren von 1991 bis 2004 festzustellen. Demnach hat sich die Zahl von 221.000 auf 189.000 (14,3 %) reduziert. Im Jahr 2005 wurde in Berlin das Einschulungsalter herabgesetzt, so dass anderthalb Jahrgänge in die Schule eintraten. Nach einem geringen Anstieg in den Jahren 2005 und 2006 ging die Zahl bis 2009 leicht zurück, um dann erneut bis 2018 auf 220.000 Schüler in der Primarstufe anzusteigen. Danach wird der Wert bis 2027 auf 251.000 Personen kontinuierlich anschwellen. Nach leichtem Rückgang werden im Jahr 2030 etwa 248.000 Schüler in der Primarstufe unterrichtet.

Sekundarstufe I

Die Sekundarstufe I ist gemessen an den Schülerzahlen mit rund 4,1 Mio. im Jahr 2018 die größte Schulstufe in Deutschland. Von diesen entfallen 3,3 Mio. (79,7 %) auf die westdeutschen, 550.000 (13,3 %) auf die ostdeutschen Flächenländer sowie 291.000 (7,0 %) auf die Stadtstaaten (Tabelle 4.5).

Tabelle 4.5 Schüler 1991 bis 2030, Sekundarstufe I

Jahr	Deutschland			westdeutsche Flächenländer			ostdeutsche Flächenländer			Stadtstaaten		
	Zahl	Jährliche Veränderung		Zahl	Jährliche Veränderung		Zahl	Jährliche Veränderung		Zahl	Jährliche Veränderung	
	1.000		%	1.000		%	1.000		%	1.000		%
1991	4.665			3.308			1.051			306		
1995	5.066	+402	+8,6	3.622	+314	+9,5	1.113	+62	+5,9	332	+26	+8,4
2000	5.330	+263	+5,2	3.953	+331	+9,1	1.042	-71	-6,3	335	+3	+0,9
2005	4.986	-153	-3,0	4.100	-49	-1,2	591	-92	-13,4	295	-12	-3,9
2010	4.421	-89	-2,0	3.679	-110	-2,9	471	+20	+4,4	270	+1	+0,3
2011	4.392	-29	-0,7	3.629	-50	-1,4	491	+20	+4,3	271	+1	+0,3
2012	4.337	-55	-1,2	3.563	-66	-1,8	503	+12	+2,4	271	-0	-0,1
2013	4.258	-79	-1,8	3.477	-87	-2,4	511	+8	+1,6	270	-1	-0,2
2014	4.189	-68	-1,6	3.402	-74	-2,1	517	+6	+1,2	270	-0	-0,1
2015	4.154	-35	-0,8	3.358	-44	-1,3	524	+7	+1,3	272	+1	+0,5
2016	4.147	-7	-0,2	3.335	-23	-0,7	532	+8	+1,6	280	+8	+3,0
2017	4.144	-3	-0,1	3.320	-15	-0,5	539	+7	+1,3	285	+6	+2,1
2018	4.144	+0	+0,0	3.304	-16	-0,5	550	+10	+1,9	291	+6	+2,0
2019	4.156	+11	+0,3	3.298	-5	-0,2	561	+11	+2,0	297	+6	+2,0
2020	4.162	+6	+0,2	3.289	-10	-0,3	571	+11	+1,9	302	+5	+1,8
2021	4.177	+15	+0,4	3.288	-1	-0,0	582	+10	+1,8	308	+5	+1,8
2022	4.229	+52	+1,2	3.327	+39	+1,2	590	+8	+1,4	313	+5	+1,6
2023	4.316	+87	+2,1	3.405	+78	+2,3	595	+5	+0,9	317	+4	+1,3
2024	4.347	+31	+0,7	3.428	+23	+0,7	598	+3	+0,5	321	+5	+1,5
2025	4.399	+52	+1,2	3.473	+45	+1,3	600	+2	+0,4	326	+5	+1,4
2026	4.453	+54	+1,2	3.521	+48	+1,4	601	+1	+0,2	332	+6	+1,7
2027	4.505	+51	+1,1	3.568	+47	+1,3	600	-1	-0,1	336	+5	+1,4
2028	4.554	+49	+1,1	3.614	+46	+1,3	599	-2	-0,3	341	+5	+1,6
2029	4.591	+37	+0,8	3.651	+37	+1,0	594	-5	-0,8	345	+4	+1,2
2030	4.612	+22	+0,5	3.678	+26	+0,7	587	-7	-1,2	348	+2	+0,7

Wie in der Primarstufe liegt die Bildungsbeteiligung in der Sekundarstufe I, deren Schüler in der Mehrzahl zwischen 10 und 16 Jahre alt sind, praktisch bei 100 %. Folglich ist auch hier die Zahl der Schüler unmittelbar an die Bevölkerungsentwicklung gekoppelt. In den westdeutschen Flächenländern bewirkte dies seit dem Jahr 1991 eine Zunahme der Schülerzahl bis 2018 um 5.000 (0,1 %), wobei im Jahr 2003 mit knapp 4,2 Mio. der Höchststand erreicht war (Grafik 4.4). Nach dem Jahr 2003 spiegelt sich die ab dem Jahr 1993 in den westdeutschen Flächenländern leicht rückläufige Geburtenzahl in der Zahl der Zugänge zur Sekundarstufe I wider. Bei zunächst konstant bleibender Zahl der Abgänger ging die Schülerzahl folglich zurück. Mit der hohen Zuwanderung und

steigenden Geburtenzahlen ab dem Jahr 2015 wird die Zahl der Zugänge voraussichtlich bis 2030 regelmäßig etwas höher sein als die Zahl der Abgänge. Im Jahr 2030 könnte die Schülerzahl der Sekundarstufe I etwa 3,7 Mio. betragen. Damit wird sie um 11,3 % höher sein als im Jahr 2018.

Grafik 4.4 Entwicklung der Zahl der Schüler 2018 bis 2030, Sekundarstufe I

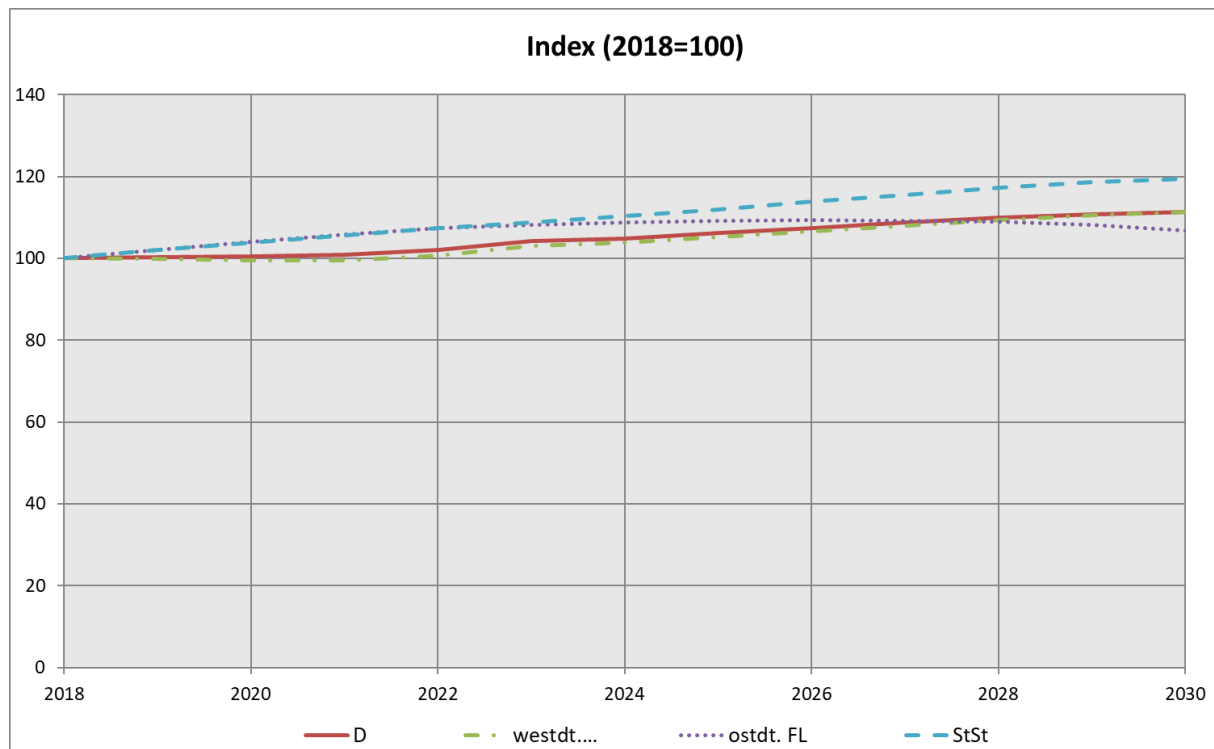

Eine ganz andere Entwicklung ist den ostdeutschen Flächenländern vorgezeichnet. Hier stieg die Zahl der Schüler der Sekundarstufe I, begünstigt durch die geburtenstarken Jahrgänge der 80er Jahre bis zum Jahr 1995, auf reichlich 1,1 Mio. an, um ab dem Jahr 1997 zu sinken. Bis zum Jahr 1999, als in den ostdeutschen Flächenländern noch knapp 1,1 Mio. Schüler die Klassen der Sekundarstufe I besuchten, war der Rückgang noch moderat. Seit dem Jahr 2000, in dem die ersten Angehörigen der geburtenschwachen Jahrgänge 1991 und jünger der Primarstufe entwachsen und in die Sekundarstufe I kamen, beschleunigte sich das Schrumpfen der Schülerzahl. Der Rückgang hielt bis zum Jahr 2008 an. Die Zahl der Fünft- bis Zehntklässler in den ostdeutschen Flächenländern betrug mit 441.300 nur noch rund die Hälfte des Jahres 2000. Seit dem Jahr 2009 erhöht die Zahl sich wieder leicht, und zwar hervorgerufen durch den leichten Geburtenanstieg, der sich seit der zweiten Hälfte der 90er Jahre in den ostdeutschen Flächenländern vollzieht und den Kindern, die seit dem Jahr 2015 vermehrt nach Deutschland immigrieren. Mehr als 587.000 Schüler werden im Jahr 2030 in den Klassenzimmern der Sekundarstufe I der ostdeutschen Flächenländer unterrichtet. Dies sind rund 37.000 (6,8 %) mehr als 2018. In den Stadtstaaten geht die Zahl der Schüler der Sekundarstufe I zunächst Jahr für Jahr bis zum Jahr 2014 zurück, und erreicht einen Stand von 270.000. Seitdem wächst die Zahl der Fünft- bis Zehntklässler

wieder und erreicht im Jahr 2030 ca. 348.000, was ca. 57.000 mehr Schülern (19,4 %) entspricht als im Jahr 2018.

Die Frage, ob die Schüler der Sekundarstufe I auch in Zukunft die gleichen Schularten besuchen werden wie heute, hängt weniger von der Bevölkerungsentwicklung als vielmehr von den Schulbesuchswünschen der Schüler bzw. ihrer Eltern sowie vom Schulangebot ab, dessen Entwicklung auch von bildungspolitischen Rahmenbedingungen und Zielsetzungen geprägt ist. Daher sind die Aussagen zur künftigen Verteilung der Schüler auf die Schularten in der Sekundarstufe I mit einigen Unsicherheiten behaftet. Sowohl durch schulorganisatorische Änderungen (siehe Anhang) als auch durch verändertes Bildungsverhalten hin zu höheren Abschlüssen hat es in den letzten Jahren Verschiebungen gegeben. Den Berechnungen liegt die Annahme zu Grunde, dass das bestehende Verhalten hinsichtlich der Auswahl der Schulart in der Sekundarstufe I im Prognosezeitraum beibehalten wird.

Folglich zeigen sich bezüglich der Verteilung der Schüler der Klassen 7 bis 10 auf die einzelnen Schularten insgesamt einige so bedingte Verschiebungen. Ihre Zahl wird insgesamt von knapp 2,7 Mio. im Jahr 2018 um 332.000 (12,4 %) bis zum Jahr 2030 steigen (Tabelle 4.6).

Der Anteil der Schüler, die in den Klassenstufen 7 bis 10 die Hauptschule besuchen, ist in den Jahren 1991 bis 2018 von 22,9 % auf 9,7 % gesunken. Die Zahl der Schüler in Hauptschulen wird sich bis zum Jahr 2030 um 7,0 % verringern. Von 260.000 im Jahr 2018 wird sie voraussichtlich auf 242.000 zurückgehen. Der Anteil an allen Schülern in den Klassenstufen 7 bis 10 beträgt dann nur noch 8,0 %. Grund für diese Entwicklung ist die Abschaffung der Haupt- und Realschulen in einigen Ländern bzw. die Wahl anderer Schularten seitens der Schüler und ihrer Eltern. Diese beiden Schularten werden durch Schularten mit mehreren Bildungsgängen oder Integrierte Gesamtschulen ersetzt, die dadurch einen deutlichen Zugewinn haben.

Tabelle 4.6 Schüler 1992 bis 2030, Sekundarstufe I – Klassenstufen 7 bis 10 – nach Schularten

Jahr	Schüler in Klassenstufe 7 bis 9/10 insgesamt		davon an											
			Hauptschulen		Schularten mit mehreren Bildungsgängen		Realschulen		Gymnasien		Integrierten Gesamtschulen		Freien Waldorfschulen	
	1.000	%	1.000	%	1.000	%	1.000	%	1.000	%	1.000	%	1.000	%
1992	3.056	100,0	700	22,9	229	7,5	832	27,2	1.008	33,0	271	8,9	16	0,5
1995	3.320	100,0	742	22,3	234	7,0	927	27,9	1.080	32,5	318	9,6	19	0,6
2000	3.453	100,0	729	21,1	295	8,5	959	27,8	1.103	31,9	345	10,0	22	0,6
2005	3.395	100,0	716	21,1	254	7,5	950	28,0	1.137	33,5	314	9,3	25	0,7
2010	2.845	100,0	491	17,3	245	8,6	827	29,1	938	33,0	318	11,2	26	0,9
2011	2.852	100,0	464	16,3	261	9,2	808	28,3	944	33,1	348	12,2	27	0,9
2012	2.844	100,0	444	15,6	272	9,6	789	27,7	931	32,7	380	13,4	28	1,0
2013	2.796	100,0	415	14,8	289	10,4	748	26,7	905	32,4	412	14,7	28	1,0
2014	2.742	100,0	384	14,0	310	11,3	701	25,6	883	32,2	435	15,9	28	1,0
2015	2.703	100,0	354	13,1	328	12,1	658	24,4	872	32,2	463	17,1	28	1,0
2016	2.695	100,0	321	11,9	353	13,1	614	22,8	871	32,3	508	18,8	28	1,0
2017	2.701	100,0	285	10,5	360	13,3	581	21,5	901	33,3	547	20,3	27	1,0
2018	2.676	100,0	260	9,7	361	13,5	561	21,0	899	33,6	572	21,4	22	0,8
2019	2.675	100,0	248	9,3	361	13,5	548	20,5	910	34,0	587	21,9	22	0,8
2020	2.677	100,0	241	9,0	360	13,4	541	20,2	919	34,3	595	22,2	23	0,8
2021	2.678	100,0	235	8,8	357	13,3	536	20,0	931	34,8	597	22,3	23	0,9
2022	2.727	100,0	230	8,4	359	13,2	536	19,6	978	35,9	600	22,0	23	0,9
2023	2.801	100,0	226	8,1	361	12,9	537	19,2	1.051	37,5	602	21,5	24	0,8
2024	2.804	100,0	224	8,0	362	12,9	537	19,1	1.055	37,6	603	21,5	24	0,8
2025	2.827	100,0	225	7,9	365	12,9	541	19,2	1.066	37,7	606	21,4	24	0,9
2026	2.854	100,0	227	7,9	364	12,8	547	19,2	1.077	37,8	614	21,5	25	0,9
2027	2.888	100,0	230	8,0	366	12,7	555	19,2	1.090	37,7	622	21,5	25	0,9
2028	2.941	100,0	234	8,0	371	12,6	566	19,2	1.110	37,8	635	21,6	25	0,8
2029	2.982	100,0	238	8,0	373	12,5	575	19,3	1.126	37,8	645	21,6	25	0,8
2030	3.008	100,0	242	8,0	374	12,4	581	19,3	1.136	37,8	650	21,6	25	0,8

Der Anteil der Schüler, die die Realschule besuchen, wird von 21,0 % im Jahr 2018 bis zum Jahr 2030 wieder auf 19,3 % zurückgehen und einen Wert von 581.000 Schülern erreichen.

Das Gymnasium war im Jahr 2018 mit gut 899.000 Schülern (33,6 %) in den Klassen 7 bis 10 die meist besuchte Schulart. Sein Anteil ist in den letzten Jahren etwas gesunken und wird in den Jahren ab 2019 bis 2030 gemäß der Prognose mit 37,8 % wieder leicht ansteigen. Absolut wird die Zahl der Gymnasiasten von der siebten bis zur zehnten Klasse in dieser Zeit um 237.000 (26,3 %) auf knapp 1.136.000 steigen.

Grafik 4.5 Entwicklung der Zahl der Schüler 2018 bis 2030, Sekundarstufe I – Klassenstufen 7 bis 10 – nach Schularten

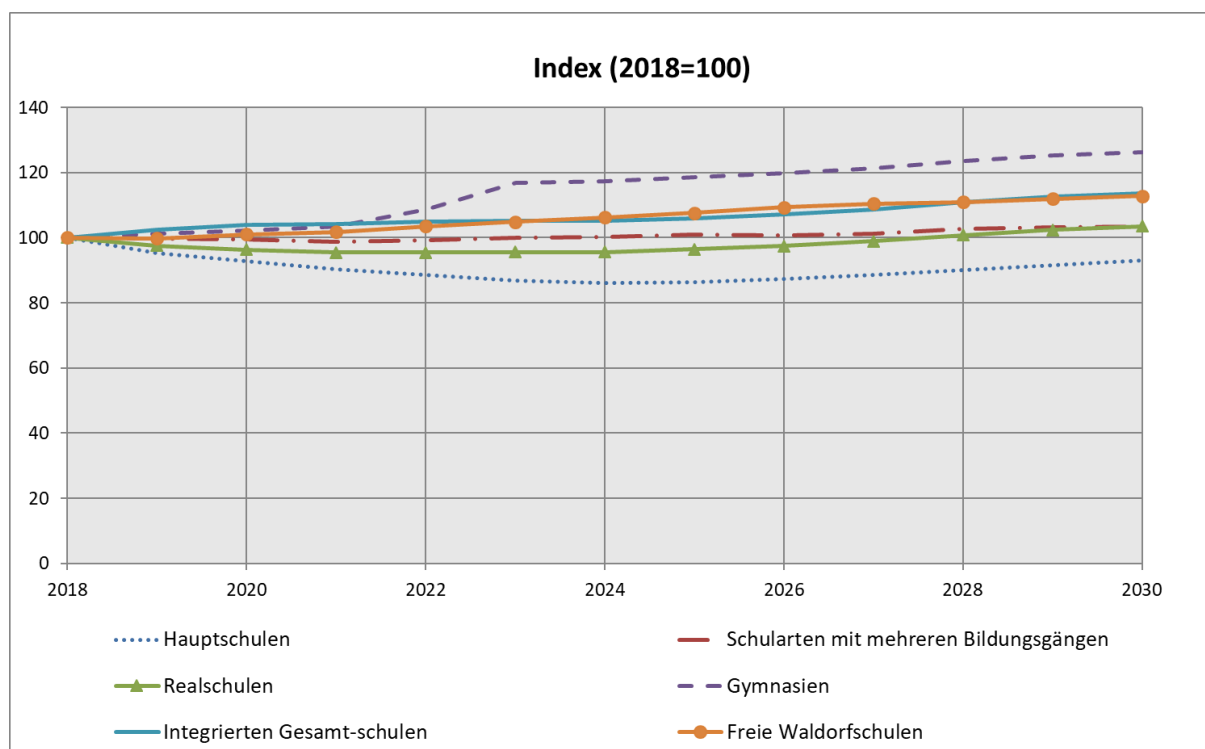

Bei den Integrierten Gesamtschulen, die im Jahr 2018 in den Klassen 7 bis 10 von 572.000 (21,4 %) Schülern besucht wurden, wird die Schülerzahl im Jahr 2030 bereits bei 650.000 liegen und damit um 78.000 (13,7 %) steigen. Der Anteil der Gesamtschüler an allen Schülern der Klassen 7 bis 10 beträgt im Jahr 2030 voraussichtlich 21,6 %.

Auch für die Besucher der siebten bis zehnten Klasse der Schularten mit mehreren Bildungsgängen wird mit einem Anstieg gerechnet. Mit 361.000 Schülern stellten die Schularten mit mehreren Bildungsgängen im Jahr 2018 13,5 % der Schüler in den Klassenstufen sieben bis zehn. Bis zum Jahr 2030 steigt der Wert auf 374.000. Damit wird die Zahl der Schüler im Jahr 2030 voraussichtlich um gut 13.000 (3,5 %) oberhalb des heutigen Wertes liegen und einen Anteil von 12,4 % erreichen. Ursächlich für den starken Anstieg ist die obengenannte Ablösung von Haupt- und Realschulen durch Schularten mit mehreren Bildungsgängen und Integrierte Gesamtschulen.

Sekundarstufe II

Von den 10,8 Mio. Schülern an Schulen in Deutschland entfielen im Jahr 2018 gut 3,4 Mio. (31,4 %) auf die Sekundarstufe II (Tabelle 4.7). Davon besuchen knapp 2,7 Mio. (80,6 %) allgemeinbildende oder berufliche Schulen in den westdeutschen, 399.000 (11,8 %) in den ostdeutschen Flächenländern sowie 258.000 (7,6 %) in den Stadtstaaten.

Tabelle 4.7 Schüler 1991 bis 2030, Sekundarstufe II

Jahr	Deutschland			westdeutsche Flächenländer			ostdeutsche Flächenländer			Stadtstaaten		
	Zahl	Jährliche Veränderung		Zahl	Jährliche Veränderung		Zahl	Jährliche Veränderung		Zahl	Jährliche Veränderung	
	1.000	%		1.000	%		1.000	%		1.000	%	
1991	3.067			2.470			379			219		
1995	3.146	+79	+2,6	2.355	-115	-4,7	565	+187	+49,3	226	+7	+3,3
2000	3.433	+287	+9,1	2.554	+200	+8,5	631	+65	+11,6	248	+22	+9,8
2005	3.632	+44	+1,2	2.739	+46	+1,7	631	-4	-0,6	262	+2	+0,7
2010	3.780	-16	-0,4	3.067	+40	+1,3	443	-48	-9,8	270	-8	-3,0
2011	3.673	-107	-2,8	2.994	-73	-2,4	412	-31	-7,1	267	-3	-1,0
2012	3.599	-74	-2,0	2.945	-49	-1,6	394	-18	-4,4	260	-7	-2,7
2013	3.550	-49	-1,4	2.902	-43	-1,5	389	-5	-1,2	259	-1	-0,4
2014	3.532	-18	-0,5	2.881	-21	-0,7	391	+3	+0,7	260	+1	+0,3
2015	3.520	-12	-0,4	2.865	-16	-0,5	394	+2	+0,6	260	+1	+0,3
2016	3.519	-1	-0,0	2.858	-7	-0,3	400	+6	+1,5	261	+1	+0,3
2017	3.444	-75	-2,1	2.785	-72	-2,5	399	-0	-0,1	259	-3	-1,0
2018	3.389	-55	-1,6	2.732	-54	-1,9	399	-0	-0,0	258	-1	-0,3
2019	3.364	-25	-0,7	2.703	-29	-1,1	401	+1	+0,3	261	+3	+1,1
2020	3.374	+9	+0,3	2.707	+5	+0,2	402	+1	+0,3	265	+4	+1,5
2021	3.346	-28	-0,8	2.676	-32	-1,2	402	-0	-0,0	268	+4	+1,4
2022	3.289	-57	-1,7	2.613	-62	-2,3	403	+2	+0,5	272	+4	+1,4
2023	3.211	-77	-2,4	2.525	-88	-3,4	409	+5	+1,3	277	+5	+1,9
2024	3.225	+13	+0,4	2.527	+2	+0,1	415	+7	+1,6	282	+5	+1,8
2025	3.249	+24	+0,7	2.541	+13	+0,5	422	+7	+1,7	286	+3	+1,2
2026	3.312	+64	+2,0	2.596	+56	+2,2	427	+5	+1,2	288	+3	+1,0
2027	3.322	+10	+0,3	2.600	+4	+0,1	431	+3	+0,7	292	+3	+1,1
2028	3.338	+16	+0,5	2.610	+10	+0,4	433	+2	+0,5	296	+4	+1,4
2029	3.365	+27	+0,8	2.633	+24	+0,9	434	+2	+0,3	298	+2	+0,6
2030	3.403	+38	+1,1	2.667	+34	+1,3	436	+2	+0,4	300	+2	+0,7

In keiner anderen Bildungsstufe ist die Entwicklung in den westdeutschen und ostdeutschen Flächenländern sowie in den Stadtstaaten unterschiedlicher als in der Sekundarstufe II (Grafik 4.6). Nach einem leichten Rückgang der Schülerzahlen zu Beginn der 90er Jahre, der durch das Ausscheiden der noch stärker besetzten Jahrgänge 1975 und früher aus dem Schulwesen hervorgerufen wurde, stieg die Zahl der Schüler der Sekundarstufe II in den westdeutschen Flächenländern bis zum Jahr 2010 an. Seit dem Jahr 2011, als die Jahrgänge 1994 und jünger in die Sekundarstufe II eingetreten sind, sinkt die Schülerzahl, wie in den übrigen Bildungsstufen. Dieser Rückgang hält bis zum Jahr 2022 an, um dann bis zum Ende des Prognosehorizonts im Jahr 2030

wieder leicht anzusteigen. Insgesamt vermindern sich die Zahl in den westdeutschen Flächenländern um rund 64.000 (2,4 %) auf 2,7 Mio. Personen.

Grafik 4.6 Schüler 2018 bis 2030, Sekundarstufe II

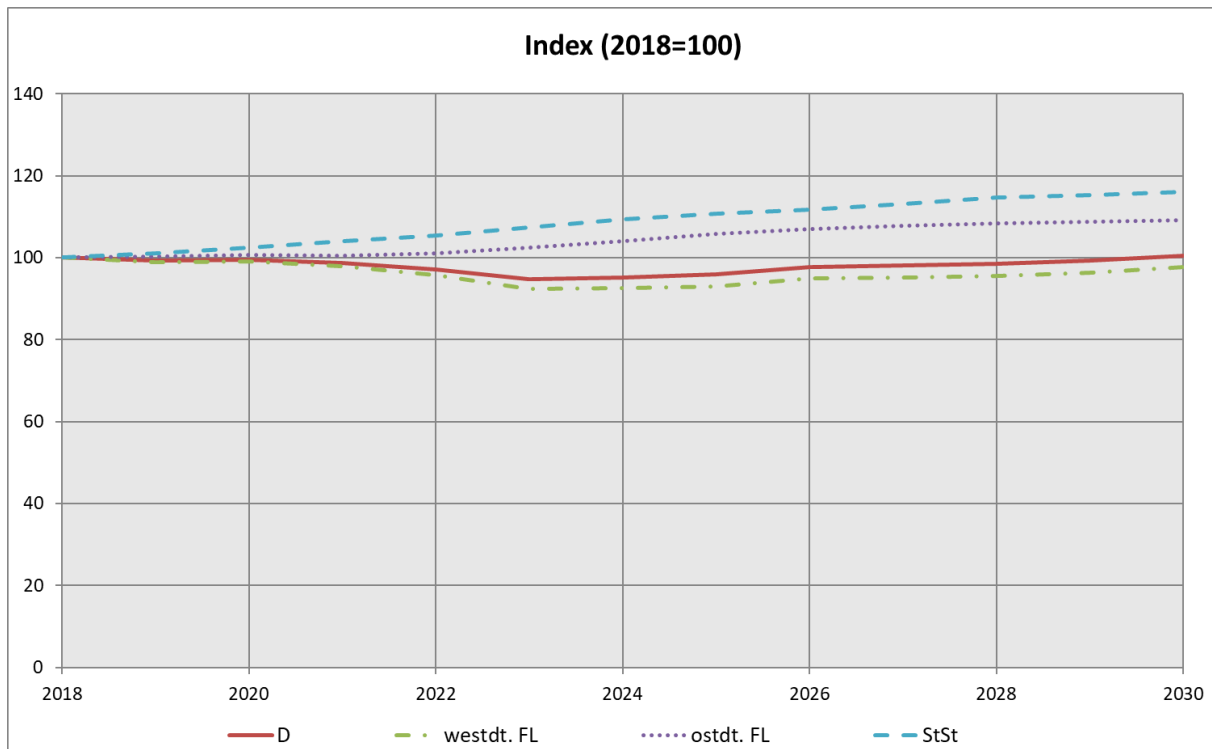

In den ostdeutschen Flächenländern könnte die Entwicklung kaum unterschiedlicher sein. So war hier in den Jahren 1991 bis 1993 ein großer Anstieg der Zahl der Schüler der Sekundarstufe II zu verzeichnen, der dann bis zum Jahr 2005 anhielt. Ursächlich für das Wachstum waren drei Faktoren. Erstens war die Sekundarstufe II in der DDR nur zweijährig ausgelegt. Die Umstellung auf die nunmehr zumeist dreijährige Berufsausbildung analog zu den westdeutschen Flächenländern führte damit zwangsläufig zu einem erheblichen Anstieg der Zahl der Schüler an beruflichen Schulen. Zweitens war der Zugang zur Erweiterten Oberschule, das Pendant zur Oberstufe im früheren Bundesgebiet, stark eingeschränkt. Nur jeder Zehnte hatte die Möglichkeit, diese Schulart zu besuchen. Die Aufhebung dieser Quotierung führte zu einer stärkeren Bildungsbeteiligung im allgemeinbildenden Sektor der höheren Sekundarstufe und damit zu einem deutlichen Anstieg der Schülerzahl. Drittens wurde der Zuwachs durch die Bevölkerungsentwicklung hervorgerufen, denn im Jahr 1976, also 15 Jahre vor dem Anstieg der Schülerzahl, wurden die Geburten fördernden familienpolitischen Maßnahmen in der DDR eingeleitet, die sich ab dem Jahr 1991 auf die zahlenmäßige Entwicklung der Schüler in der Sekundarstufe II auswirkten.

Bis zum Jahr 2005 blieb sie zwar als Folge der gemäßigt rückläufigen Geburtenzahlen in der DDR in der zweiten Hälfte der 80er Jahre noch weitgehend konstant. Ab dem Jahr 2005 wirkte sich jedoch der mit der Wiedervereinigung einhergehende Geburtenrückgang aus und führte ausgehend vom Jahr 2005 zu einem Abfallen der Schülerzahl.

Erst danach ist aufgrund der ab Mitte der 90er Jahre wieder langsam steigenden Geburtenzahlen und dem Zuzug schulpflichtiger Kinder aus anderen Staaten ab dem Jahr 2015 mit einer Erhöhung der Zahl der Schüler in der Sekundarstufe II auf 436.000 im Jahr 2030 zu rechnen. In den Stadtstaaten wird ein anhaltender Aufwuchs bis zum Prognosehorizont erwartet. Bis zum Jahr 2030 dürfte die Schülerzahl auf 300.000 Schüler in der Sekundarstufe II steigen.

Sekundarstufe II, allgemeinbildende Schulen

Die allgemeinbildenden Schulen stellen mit 1,0 Mio. Schülern 27,6 % aller Schüler in der Sekundarstufe II. Von ihnen entfallen 719.000 (77,0 %) auf die westdeutschen und 123.000 (13,1 %) auf die ostdeutschen Flächenländer sowie 92.000 (9,9 %) auf die Stadtstaaten (Tabelle 4.8).

Tabelle 4.8 Schüler 1991 bis 2030, Sekundarstufe II, allgemeinbildende Schulen

Jahr	Deutschland			westdeutsche Flächenländer		ostdeutsche Flächenländer			Stadtstaaten			
	Zahl	Jährliche Veränderung		Zahl	Jährliche Veränderung	Zahl	Jährliche Veränderung		Zahl	Jährliche Veränderung		
	1.000	%		1.000	%	1.000	%		1.000	%		
1991	620			497					54			
1995	706	+86	+13,9	513	+16	+3,2	126	+58	+84,6	67	+12	+22,8
2000	753	+47	+6,6	558	+45	+8,7	125	-1	-0,8	70	+3	+5,1
2005	861	+36	+4,4	647	+35	+5,6	137	+0	+0,2	77	+1	+1,7
2010	1.092	+64	+6,3	909	+74	+8,9	94	-5	-4,9	89	-5	-5,5
2011	1.060	-32	-2,9	873	-37	-4,1	97	+3	+3,7	91	+2	+1,8
2012	1.041	-19	-1,8	853	-20	-2,3	102	+5	+4,8	87	-4	-4,0
2013	1.019	-22	-2,1	819	-33	-3,9	110	+8	+8,0	90	+3	+3,7
2014	1.026	+7	+0,7	814	-5	-0,6	118	+8	+7,1	94	+4	+3,9
2015	1.023	-3	-0,3	807	-8	-0,9	121	+4	+3,2	95	+1	+0,9
2016	1.004	-19	-1,9	787	-20	-2,5	123	+2	+1,6	93	-1	-1,4
2017	953	-50	-5,0	738	-48	-6,2	123	-1	-0,5	92	-1	-1,5
2018	934	-19	-2,0	719	-19	-2,6	123	-0	-0,0	92	+0	+0,1
2019	933	-1	-0,1	716	-3	-0,5	124	+1	+0,9	93	+1	+1,2
2020	969	+36	+3,9	749	+33	+4,6	125	+1	+1,0	95	+2	+1,7
2021	976	+7	+0,7	753	+5	+0,6	126	+1	+0,4	97	+2	+1,9
2022	944	-31	-3,2	719	-34	-4,6	127	+1	+1,1	98	+2	+1,8
2023	889	-55	-5,8	658	-61	-8,5	131	+4	+3,2	101	+2	+2,1
2024	907	+18	+2,0	668	+10	+1,6	136	+5	+3,9	103	+2	+2,3
2025	945	+38	+4,2	701	+33	+4,9	140	+4	+3,0	104	+1	+1,0
2026	1.009	+64	+6,7	762	+61	+8,7	142	+2	+1,4	105	+1	+0,8
2027	1.012	+3	+0,3	764	+1	+0,2	143	+0	+0,3	106	+1	+1,4
2028	1.017	+4	+0,4	766	+3	+0,3	143	+0	+0,2	108	+1	+1,4
2029	1.024	+8	+0,8	772	+6	+0,8	143	-0	-0,0	110	+2	+1,8
2030	1.038	+13	+1,3	783	+11	+1,4	144	+1	+0,5	111	+2	+1,8

Während die Gesamtzahl der Schüler der Sekundarstufe II primär durch die Bevölkerungsentwicklung determiniert wird, ist ihre Verteilung auf allgemeinbildende und be-

ruffliche Schulen Ausdruck der Wahl des Bildungsweges. Die im Rahmen dieser Vorausberechnung getroffenen Annahmen orientieren sich weitgehend an den aktuellen tatsächlichen Gegebenheiten und werden für die Prognose konstant gehalten. Nichtsdestoweniger ist diese Verhaltenskomponente ungleich schwerer vorherzusagen als das künftige Volumen der Bevölkerung im typischen Alter. Daher sind die Aussagen über die Zahl der Schüler in allgemeinbildenden und beruflichen Schulen der Sekundarstufe II im Einzelnen mit größeren Unsicherheiten behaftet als die Aussagen zur Schülerzahl der höheren Sekundarstufen insgesamt.

Grafik 4.7 Entwicklung der Zahl der Schüler 2018 bis 2030, Sekundarstufe II, allgemeinbildende Schulen

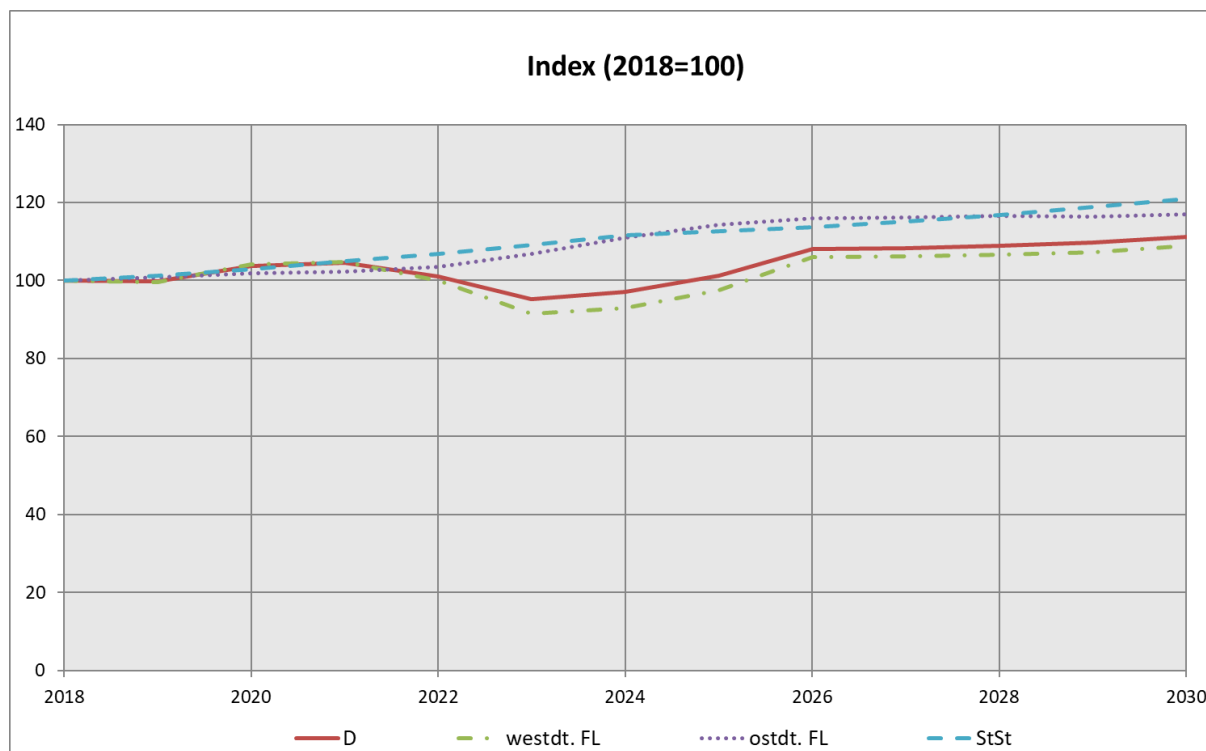

Für die westdeutschen Flächenländer wurde nach einer Zunahme der Schülerzahlen von 497.000 im Jahr 1991 um 67.000 (13,6 %) auf 564.000 bis 1999, nach einem geringfügigen Rückgang in den Jahren 2000 und 2001 der Höchststand im Jahr 2010 mit 909.000 Schülern erreicht (Grafik 4.7). Aktuell werden die gymnasialen Oberstufen von 719.000 Schülern besucht. Neben den Auswirkungen der Schulzeitverkürzung, die eine Verminderung um ein Drittel zur Folge hatte, wirkt sich anschließend der Geburtenrückgang in den westdeutschen Flächenländern seit Anfang der 90er Jahre auf die Schülerzahl im allgemeinbildenden höheren Sekundarbereich aus. Sie steigt geringfügig bis zum Jahr 2030 voraussichtlich auf 783.000 an und liegt damit um 63.000 (8,8 %) über der des Jahres 2018.

In den ostdeutschen Flächenländern war der erhebliche Anstieg der Schülerzahlen um 58.000 (84,6 %) von 68.000 auf 130.000 in den Jahren 1991 bis 1995 primär durch die

Aufhebung des strikt quotierten Zugangs zum allgemeinbildenden höheren Sekundarbereich bedingt. Hinzu kam die zeitliche Ausdehnung der Oberstufe im Vergleich zur Erweiterten Oberschule von zwei auf drei Schuljahre in Brandenburg. Die weitere Zunahme der Schülerzahl ist hingegen in erster Linie auf die Bevölkerungsentwicklung zurückzuführen. In dieser Zeit erreichten die geburtenstärkeren Jahrgänge der 80er Jahre die Oberstufe. Der Anstieg hielt bis zum Jahr 2006, in dem 137.000 Schüler die Oberstufen in den ostdeutschen Flächenländern besuchten, an. Ab dem Jahr 2007 traten geburtenschwächere Jahrgänge in die Oberstufe ein, so dass bis zum Jahr 2010 die Schülerzahlen auf 93.600 gesunken sind. Der anschließende Wiederanstieg aufgrund des Geburtenanstiegs ab Mitte der 90er Jahre führt in den Folgejahren dazu, dass die Oberstufenschülerzahl bis zum Jahr 2030 wieder auf 144.000 ansteigen dürfte, was einem Anstieg gegenüber dem Jahr 2018 um 21.000 (17,1 %) entspricht.

In den Stadtstaaten besuchen aktuell 92.000 Schüler in der höheren Sekundarstufe die allgemeinbildenden Schulen. Den Vorausberechnungen nach wächst der Wert kontinuierlich auf und erreicht im Jahr 2030 das Niveau von 111.000 Personen.

Sekundarstufe II, berufliche Schulen

Die beruflichen Schulen stellten im Jahr 2018 mit etwas über 2,5 Mio. (72,4 %) das Gros der Schüler der Sekundarstufe II. Gut 2,0 Mio. (82,0 %) von ihnen besuchen Schulen in den westdeutschen und 277.000 (11,3 %) in den ostdeutschen Flächenländern, ca. 166.000 (6,7 %) in den Stadtstaaten (Tabelle 4.9).

Anders als für die allgemeinbildenden ist das typische Alter der Schüler für die beruflichen Schulen der Sekundarstufe II nur schwer einzugrenzen. Der Zeitpunkt des Eintritts mit 15 oder 16 Jahren ist zwar für die meisten beruflichen Schularten relativ eindeutig zu fixieren, allerdings treten Abiturienten und Personen, die eine zweite berufliche Qualifikation anstreben, in höherem Alter in die beruflichen Schulen ein. Die Bildungsbeteiligung der Bevölkerung an beruflichen Schulen sinkt jedoch bis zum Alter von 22 Jahren schnell und von 23 bis 29 Jahren allmählich weiter ab. Nur ein Teil der Schüler absolviert hier seine Schulpflicht, andere haben bereits einen Abschluss erworben und wollen sich weiter qualifizieren. Neben der Verteilung der Schulpflichtigen auf allgemeinbildende und berufliche Schulen ist hier also die künftige Bildungsbeteiligung derjenigen abzuschätzen, die ihre Schulpflicht bereits absolviert haben. Damit nimmt das Gewicht der Bildungsbeteiligung als Prädiktor der Schülerzahlen im Vergleich zu den allgemeinbildenden Schulen des höheren Sekundarbereichs zu. Die Zuverlässigkeit der Vorausberechnungen der Schülerzahl in beruflichen Schulen ist durch die große Bedeutung der Verhaltenskomponente geringer als die Prognose der Schüler nach Schulstufen. Die Annahmen beinhalten eine Fortschreibung der aktuell empirisch festgestellten Bildungsbeteiligung in den Ländern.

Tabelle 4.9 Schüler 1991 bis 2030, Sekundarstufe II, berufliche Schulen

Jahr	Deutschland			westdeutsche Flächenländer			ostdeutsche Flächenländer			Stadtstaaten		
	Zahl	Jährliche Veränderung		Zahl	Jährliche Veränderung		Zahl	Jährliche Veränderung		Zahl	Jährliche Veränderung	
	1.000		%	1.000		%	1.000		%	1.000		%
1991	2.447			1.973			310			164		
1995	2.440	-7	-0,3	1.842	-131	-6,6	439	+129	+41,6	159	-5	-3,2
2000	2.680	+240	+9,9	1.997	+155	+8,4	506	+66	+15,1	178	+19	+11,8
2005	2.770	+8	+0,3	2.092	+11	+0,5	494	-4	-0,8	185	+1	+0,3
2010	2.688	-81	-2,9	2.158	-34	-1,6	350	-43	-11,1	180	-3	-1,8
2011	2.612	-76	-2,8	2.122	-36	-1,7	315	-35	-10,0	176	-4	-2,4
2012	2.557	-55	-2,1	2.093	-29	-1,4	292	-23	-7,3	172	-4	-2,0
2013	2.531	-27	-1,0	2.083	-10	-0,5	279	-13	-4,4	168	-4	-2,4
2014	2.506	-25	-1,0	2.067	-17	-0,8	274	-5	-1,9	166	-3	-1,7
2015	2.497	-9	-0,4	2.059	-8	-0,4	272	-1	-0,5	166	+0	+0,1
2016	2.515	+19	+0,7	2.071	+13	+0,6	276	+4	+1,4	168	+2	+1,3
2017	2.490	-25	-1,0	2.047	-24	-1,2	277	+0	+0,1	167	-1	-0,7
2018	2.455	-35	-1,4	2.013	-35	-1,7	277	-0	-0,0	166	-1	-0,5
2019	2.431	-24	-1,0	1.987	-25	-1,3	277	+0	+0,1	167	+2	+1,0
2020	2.405	-26	-1,1	1.959	-28	-1,4	277	-0	-0,1	170	+2	+1,3
2021	2.370	-35	-1,4	1.922	-36	-1,8	276	-1	-0,2	172	+2	+1,2
2022	2.344	-26	-1,1	1.894	-28	-1,5	276	+0	+0,1	174	+2	+1,1
2023	2.322	-22	-1,0	1.868	-27	-1,4	278	+1	+0,4	177	+3	+1,8
2024	2.317	-4	-0,2	1.859	-9	-0,5	279	+1	+0,5	179	+3	+1,5
2025	2.303	-14	-0,6	1.839	-20	-1,1	282	+3	+1,0	182	+2	+1,4
2026	2.303	+0	+0,0	1.834	-5	-0,3	285	+3	+1,1	184	+2	+1,1
2027	2.310	+7	+0,3	1.836	+2	+0,1	288	+3	+1,0	186	+2	+1,0
2028	2.321	+11	+0,5	1.843	+7	+0,4	290	+2	+0,6	188	+2	+1,3
2029	2.341	+19	+0,8	1.861	+18	+1,0	291	+2	+0,5	188	-0	-0,0
2030	2.365	+24	+1,0	1.885	+23	+1,3	292	+1	+0,4	188	+0	+0,0

Für die westdeutschen Flächenländer hat sich bis zum Jahr 2009 eine kontinuierliche Erhöhung der Schülerzahl auf knapp 2,0 Mio. eingestellt, der ein Rückgang auf 1,9 Mio. bis zum Jahr 2030 folgt (Grafik 4.8).

Grafik 4.8 Entwicklung der Zahl der Schüler 2018 bis 2030, Sekundarstufe II, berufliche Schulen

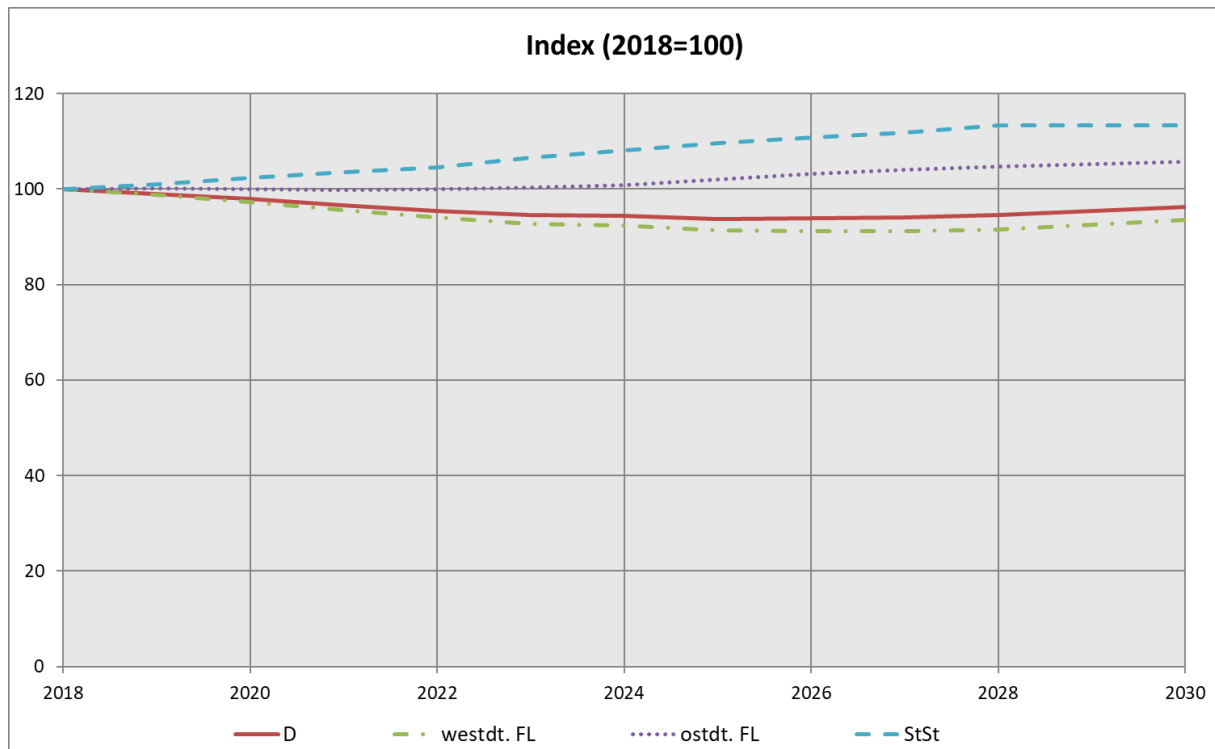

In den ostdeutschen Flächenländern zeigte sich primär aus demografischen Gründen ein deutlicher Abschwung der Zahl der beruflichen Schüler bis zum Jahr 2015 auf 272.000. Erst im Anschluss daran wird sie voraussichtlich bis zum Jahr 2030 anhaltend wieder auf 292.000 steigen. In den Stadtstaaten werden im Jahr 2030 gegenüber dem Jahr 2018 insgesamt 22.000 Schüler mehr an beruflichen Schulen unterrichtet (13,4 %), was in etwa 188.000 Personen entspricht.

Tabelle 4.10 Schüler 1991 bis 2030, Sekundarstufe II, berufliche Schulen, Vollzeitform

Jahr	Deutschland			westdeutsche Flächenländer			ostdeutsche Flächenländer			Stadtstaaten		
	Zahl	Jährliche Veränderung		Zahl	Jährliche Veränderung		Zahl	Jährliche Veränderung		Zahl	Jährliche Veränderung	
	1.000	%		1.000	%		1.000	%		1.000	%	
1991	582			500			42			40		
1995	669	+87	+14,9	525	+24	+4,8	100	+58	+139,6	45	+4	+10,6
2000	762	+93	+13,9	572	+47	+9,0	139	+39	+38,5	52	+7	+16,5
2005	979	+24	+2,6	734	+19	+2,6	178	+3	+1,8	67	+2	+3,7
2010	934	-14	-1,4	748	-1	-0,1	125	-12	-8,9	61	-1	-1,3
2011	915	-19	-2,1	738	-10	-1,3	117	-8	-6,5	60	-1	-1,7
2012	897	-18	-2,0	726	-12	-1,6	111	-5	-4,3	59	-1	-2,3
2013	901	+5	+0,5	734	+8	+1,1	109	-2	-2,0	58	-1	-2,4
2014	911	+10	+1,1	744	+10	+1,3	110	+1	+0,5	57	-0	-0,2
2015	931	+19	+2,1	761	+17	+2,2	111	+1	+1,1	59	+1	+2,6
2016	958	+27	+2,9	781	+21	+2,7	116	+5	+4,2	61	+2	+3,6
2017	939	-19	-2,0	764	-17	-2,1	116	+0	+0,0	59	-2	-3,6
2018	910	-29	-3,1	738	-26	-3,5	114	-2	-1,3	57	-1	-2,5
2019	893	-16	-1,8	721	-17	-2,4	114	+0	+0,2	58	+1	+1,5
2020	884	-9	-1,0	711	-10	-1,4	114	+0	+0,0	59	+1	+1,8
2021	871	-14	-1,5	697	-14	-2,0	114	-0	-0,2	60	+1	+1,1
2022	861	-10	-1,2	685	-11	-1,6	115	+0	+0,3	61	+1	+1,2
2023	851	-9	-1,1	674	-12	-1,7	115	+0	+0,4	62	+2	+2,7
2024	849	-2	-0,2	670	-4	-0,6	116	+1	+0,6	63	+1	+1,8
2025	846	-4	-0,4	664	-6	-0,9	117	+1	+1,0	64	+1	+1,3
2026	846	+1	+0,1	663	-1	-0,2	118	+1	+1,0	65	+1	+1,2
2027	850	+3	+0,4	665	+2	+0,3	119	+1	+0,6	66	+1	+1,1
2028	853	+3	+0,4	667	+2	+0,3	120	+1	+0,5	67	+1	+1,5
2029	859	+6	+0,7	672	+5	+0,8	120	+0	+0,3	67	-0	-0,0
2030	868	+9	+1,0	680	+8	+1,2	120	+1	+0,4	67	+0	+0,1

Die Vollzeitschüler stellen ein gutes Drittel aller Schüler an beruflichen Schulen. Die Zahl der Vollzeitschüler ist seit dem Jahr 1991 von 582.000 um 397.000 (68,1 %) auf 979.000 bis zum Jahr 2005 angestiegen. Seit dem Jahr 2010 geht die Zahl der Schüler zurück, so dass am Ende des Prognosezeitraums 868.000 Vollzeitschüler die beruflichen Schulen besuchen werden. Dies sind 42.000 (4,6 %) weniger als im Jahr 2018. In den westdeutschen Flächenländern verringert sich die Zahl der Vollzeitschüler von 738.000 im Jahr 2018 um 58.000 (7,8 %) auf 680.000 im Jahr 2030, in den ostdeutschen Flächenländern steigen sie von 114.000 im Jahr 2018 um 6.000 (5,4 %) auf 120.000 zum Ende des Prognosezeitraums an. In den Stadtstaaten betrug die Zahl der Vollzeitschüler an beruflichen Schulen im Jahr 2018 57.000, danach klettert sie sukzessive an und erreicht im Jahr 2030 einen Stand von 67.000.

Grafik 4.9 Schüler 2018 bis 2030, Sekundarstufe II, berufliche Schulen, Vollzeitform

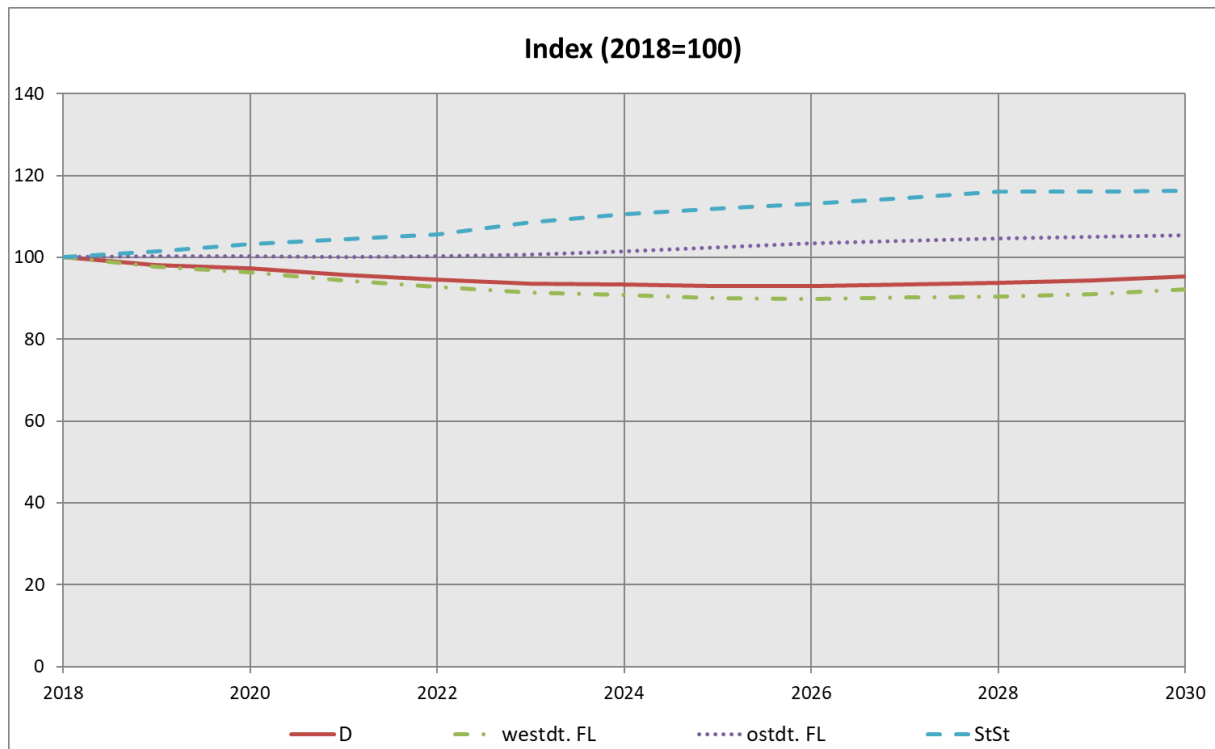

Entsprechend wird die Entwicklung bei den Teilzeitschülern sein, die mit 1,5 Mio. (62,9 %) die größere Gruppe der beruflichen Schüler bilden. In den westdeutschen Flächenländern geht die Zahl um 70.000 (5,5 %) auf 1,2 Mio. bis zum Jahr 2030 zurück. In den ostdeutschen Flächenländern steigt die Zahl der beruflichen Schüler in Teilzeitform von 162.000 im Jahr 2018 bis zum Jahr 2030 auf 172.000. In den Stadtstaaten wächst die Zahl von 108.000 im Jahr 2018 auf 121.000 am Ende des Prognosezeitraums im Jahr 2030 an (Tabelle 4.11, Grafik 4.10).

Tabelle 4.11 Schüler 1991 bis 2030, Sekundarstufe II, berufliche Schulen, Teilzeitform

Jahr	Deutschland			westdeutsche Flächenländer			ostdeutsche Flächenländer			Stadtstaaten		
	Zahl	Jährliche Veränderung		Zahl	Jährliche Veränderung		Zahl	Jährliche Veränderung		Zahl	Jährliche Veränderung	
	1.000		%	1.000		%	1.000		%	1.000		%
1991	1.865			1.472			269			124		
1995	1.771	-94	-5,0	1.317	-155	-10,5	339	+71	+26,3	114	-9	-7,7
2000	1.918	+147	+8,3	1.425	+108	+8,2	367	+28	+8,2	126	+11	+10,0
2005	1.791	-17	-0,9	1.358	-8	-0,6	316	-7	-2,2	118	-2	-1,5
2010	1.754	-67	-3,7	1.410	-34	-2,3	225	-31	-12,2	119	-2	-2,0
2011	1.698	-56	-3,2	1.384	-26	-1,9	198	-27	-11,9	116	-3	-2,7
2012	1.661	-37	-2,2	1.367	-17	-1,2	180	-18	-9,0	113	-2	-1,9
2013	1.629	-31	-1,9	1.349	-18	-1,3	170	-11	-5,9	111	-3	-2,4
2014	1.595	-35	-2,1	1.323	-26	-1,9	164	-6	-3,4	108	-3	-2,4
2015	1.566	-29	-1,8	1.298	-25	-1,9	161	-3	-1,6	107	-1	-1,3
2016	1.557	-9	-0,6	1.290	-8	-0,6	161	-1	-0,5	107	+0	+0,0
2017	1.551	-6	-0,4	1.283	-7	-0,6	161	+0	+0,2	108	+1	+0,9
2018	1.545	-6	-0,4	1.274	-8	-0,6	162	+1	+0,9	108	+1	+0,6
2019	1.538	-7	-0,5	1.266	-8	-0,6	162	+0	+0,0	109	+1	+0,7
2020	1.520	-18	-1,1	1.248	-19	-1,5	162	-0	-0,1	110	+1	+1,1
2021	1.499	-21	-1,4	1.226	-22	-1,8	162	-0	-0,2	112	+1	+1,2
2022	1.484	-16	-1,0	1.209	-17	-1,4	162	-0	-0,0	113	+1	+1,1
2023	1.471	-13	-0,9	1.194	-15	-1,3	163	+1	+0,5	114	+1	+1,3
2024	1.468	-3	-0,2	1.189	-5	-0,4	163	+1	+0,4	116	+2	+1,4
2025	1.458	-11	-0,7	1.175	-14	-1,2	165	+2	+1,1	118	+2	+1,4
2026	1.457	-1	-0,1	1.171	-4	-0,3	167	+2	+1,2	119	+1	+1,0
2027	1.460	+3	+0,2	1.171	+0	+0,0	169	+2	+1,2	120	+1	+0,9
2028	1.468	+8	+0,6	1.177	+5	+0,5	170	+1	+0,7	121	+1	+1,2
2029	1.482	+13	+0,9	1.189	+12	+1,1	171	+1	+0,7	121	+0	+0,0
2030	1.498	+16	+1,1	1.204	+15	+1,3	172	+1	+0,3	121	+0	+0,0

Grafik 4.10 Schüler 2018 bis 2030, Sekundarstufe II, berufliche Schulen, Teilzeitform

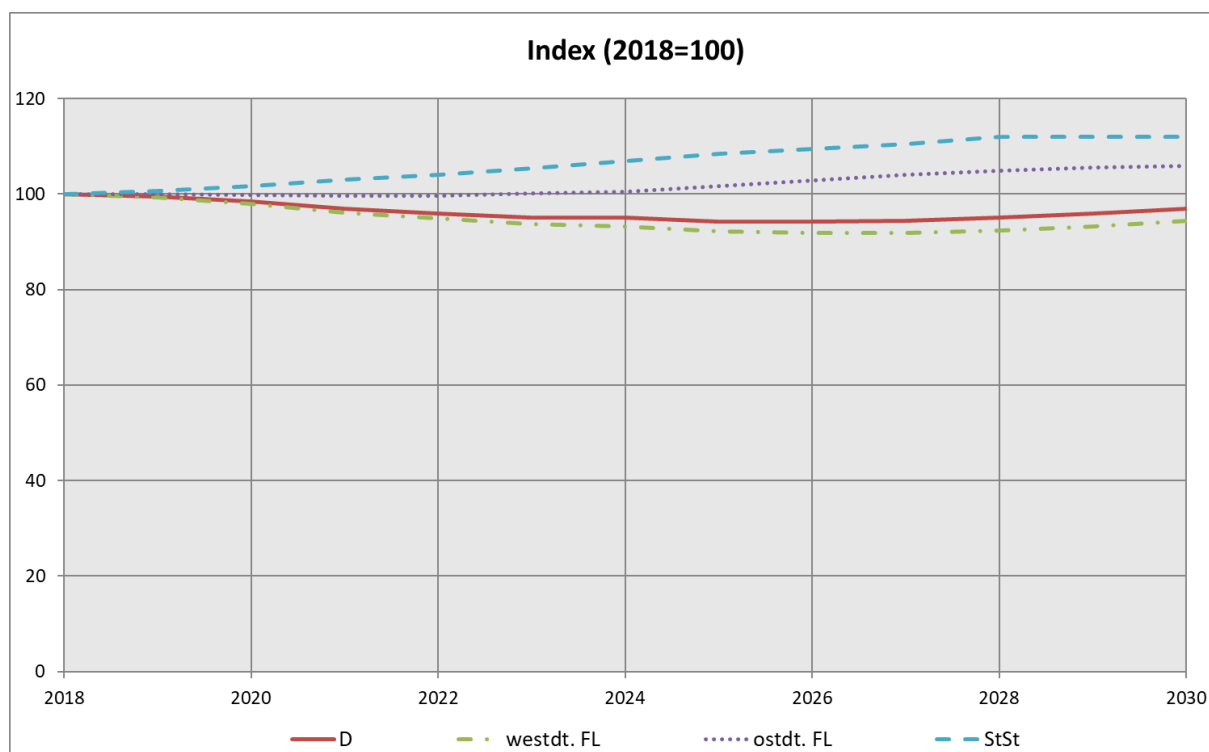

Betrachtet man die beruflichen Schulen nach Schularten, bilden die Berufsschulen⁷ mit 1,5 Mio. (62,0 %) Schülern den größten Komplex. Die Fachschulen und Fachakademien sind mit 605.000 (24,7 %) Schülern quantitativ weniger bedeutend. Die sonstigen beruflichen Schulen⁸ besuchen 328.000 (13,3 %) Schüler (Tabelle 4.12). Gerade die Fachschulen, Berufsfachschulen und Fachakademien haben während der 90er Jahre eine erhebliche Bedeutungssteigerung erfahren, wobei Fachschulen und Fachakademien der beruflichen Weiterbildung dienen und nicht wie bei den Berufsfachschulen, bei der es sich in erster Linie um vollzeitschulischer beruflichen Erstausbildung handelt. Die Zahl ihrer Schüler hat sich in den Jahren von 1991 bis 2018 um mehr als die Hälfte erhöht.

⁷ Berufsschulen im dualen System, Berufsvorbereitungsjahr, Berufsgrundbildungsjahr.

⁸ Berufsaufbauschulen, Berufsfachschulen, Berufsoberschulen/Technische Oberschulen, Fachgymnasien und Fachoberschulen.

Tabelle 4.12 Schüler 1991 bis 2030, Sekundarstufe II, berufliche Schulen nach Schularten

Jahr	Insgesamt			Berufsschule			Berufsfachschulen; Fachschule; Fachakademien			Sonstige berufliche Schulen		
	Zahl	Jährliche Veränderung		Zahl	Jährliche Veränderung		Zahl	Jährliche Veränderung		Zahl	Jährliche Veränderung	
	1.000		%	1.000		%	1.000		%	1.000		%
1991	2.447			1.816			394			237		
1995	2.440	-7	-0,3	1.713	-103	-5,7	472	+78	+19,8	255	+18	7,51
2000	2.680	+240	+9,9	1.909	+196	+11,5	565	+93	+19,8	206	-49	-19,34
2005	2.770	+8	+0,3	1.784	-16	-0,9	720	+15	+2,1	266	+9	3,52
2010	2.688	-81	-2,9	1.698	-73	-4,1	662	-13	-1,9	328	+5	1,53
2011	2.612	-76	-2,8	1.638	-60	-3,6	644	-18	-2,7	331	+3	0,83
2012	2.557	-55	-2,1	1.596	-41	-2,5	630	-13	-2,1	331	-0	-0,12
2013	2.531	-27	-1,0	1.560	-36	-2,3	631	+0	+0,1	340	+9	2,78
2014	2.506	-25	-1,0	1.527	-33	-2,1	628	-3	-0,4	351	+11	3,15
2015	2.497	-9	-0,4	1.512	-15	-1,0	631	+3	+0,5	354	+3	0,85
2016	2.515	+19	+0,7	1.545	+33	+2,2	620	-11	-1,7	349	-4	-1,19
2017	2.490	-25	-1,0	1.538	-7	-0,5	613	-8	-1,2	340	-10	-2,79
2018	2.455	-35	-1,4	1.522	-16	-1,0	605	-8	-1,2	328	-12	-3,51
2019	2.431	-24	-1,0	1.511	-11	-0,7	600	-5	-0,9	320	-7	-2,21
2020	2.405	-26	-1,1	1.492	-19	-1,3	598	-2	-0,3	315	-5	-1,68
2021	2.370	-35	-1,4	1.468	-24	-1,6	591	-6	-1,1	310	-5	-1,51
2022	2.344	-26	-1,1	1.451	-17	-1,2	586	-5	-0,8	307	-4	-1,14
2023	2.322	-22	-1,0	1.437	-14	-1,0	582	-5	-0,8	303	-3	-1,13
2024	2.317	-4	-0,2	1.432	-5	-0,3	582	-0	-0,0	304	+0	0,14
2025	2.303	-14	-0,6	1.421	-11	-0,7	579	-2	-0,4	303	-1	-0,38
2026	2.303	+0	+0,0	1.422	+0	+0,0	578	-1	-0,2	304	+1	0,36
2027	2.310	+7	+0,3	1.426	+4	+0,3	579	+2	+0,3	304	+1	0,23
2028	2.321	+11	+0,5	1.435	+9	+0,6	581	+1	+0,2	305	+1	0,31
2029	2.341	+19	+0,8	1.449	+14	+1,0	584	+3	+0,6	307	+2	0,67
2030	2.365	+24	+1,0	1.465	+16	+1,1	590	+6	+0,9	311	+3	1,04

Für beide Gruppen sind die Erwartungen hinsichtlich der prozentualen Entwicklung der Schülerzahl wegen der gesetzten Annahmen, die sehr stark von der Dynamik am Ausbildungsmarkt abhängen, ähnlich. Bis zum Jahr 2010 stieg die Schülerzahl auf 1,7 Mio. bei den Berufsschulen, danach folgte ein Rückgang auf 1,5 Mio. im Jahr 2018, der bis zum Jahr 2030 nahezu unverändert auf diesem Niveau verharrt. Bei den sonstigen beruflichen Schulen ist im Jahr 2015 mit 354.000 der Höchstwert erreicht worden. Bis 2030 geht die Zahl der Schüler allerdings gegenüber dem Jahr 2018 um 5,2 % zurück, im Jahr 2030 werden noch 311.000 Schüler an sonstigen beruflichen Schulen unterrichtet (Grafik 4.11).

Grafik 4.11 Schüler 2018 bis 2030, Sekundarstufe II, berufliche Schulen nach Schularten

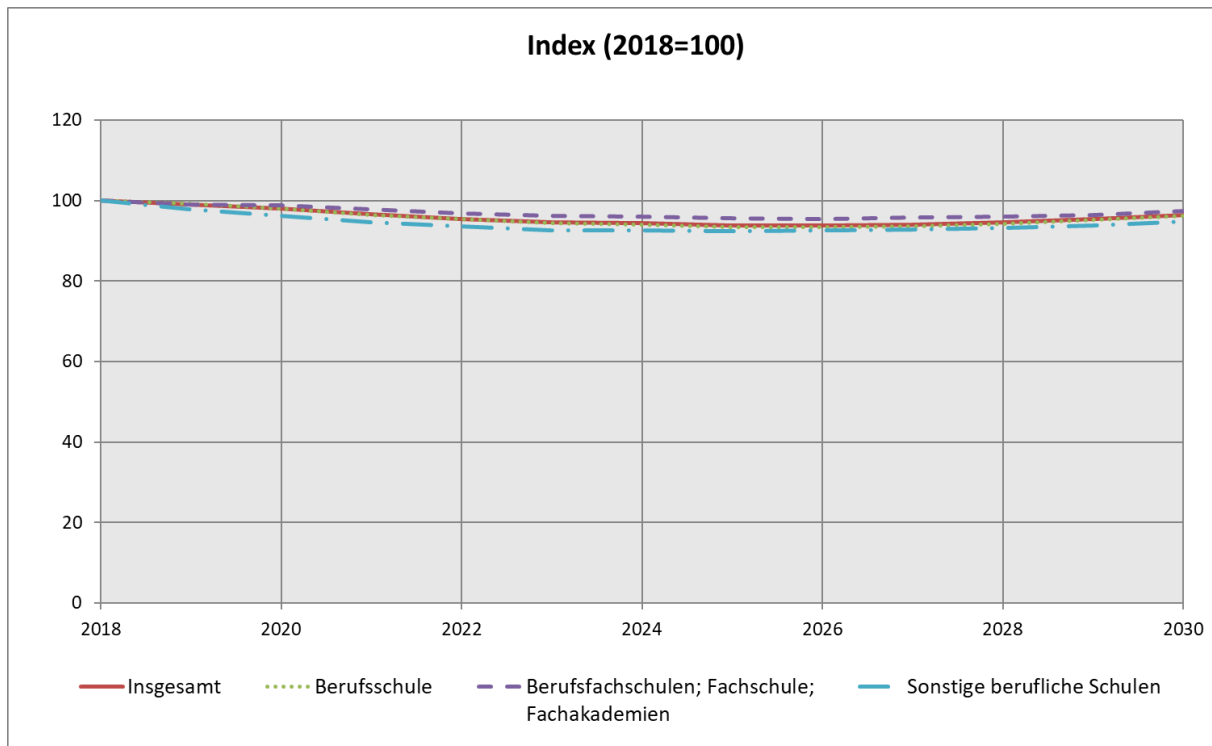

Davon zu differenzieren sind die Fachschulen und Fachakademien, denn sie sprechen auf Grund ihrer meist hohen Zugangsvoraussetzungen⁹ eine völlig andere Zielgruppe an als die Berufsschulen und sonstigen beruflichen Schulen. Das typische Alter des Besuchs einer Fachschule oder Fachakademie erstreckt sich von unter 20 bis über 30 Jahre, das Durchschnittsalter liegt bei über 25 Jahren. Folglich gibt die Bevölkerungsentwicklung für diese Schularten kaum Hinweise hinsichtlich der künftigen Entwicklung der Schülerzahl. Diese lag im Jahr 2018 bei 605.000. Die Erwartungen für die künftige Zahl der Fachschüler und Besucher von Fachakademien gehen von einem Rückgang um 16.000 (2,6 %) auf 590.000 Schüler bis zum Jahr 2030 aus.

⁹ Abgeschlossene Berufsausbildung und Berufserfahrung.

4.4. Förderschulen

Die Schülerzahlen der Förderschulen sind aus verschiedenen Gründen schwerer prognostizierbar als die der Primar- und Sekundarstufen. Der Besuch einer Förderschule ist nicht wie der Besuch einer der Primar- und Sekundarstufen zugeordneten allgemeinen Schule in erster Linie durch das entsprechende Alter der Schüler begründet, sondern hängt vielmehr von den persönlichen Eigenschaften und Fähigkeiten des Schülers, der Einschätzung der Eltern und Lehrer sowie den bildungspolitischen Rahmenbedingungen ab. So hat die Entscheidung, Schüler mit einem Förderbedarf künftig stärker in allgemeinen Schulen zu integrieren, die Folge, dass die Zahl der Förderschüler zurückgeht. Stichhaltige Hinweise zur künftigen zahlenmäßigen Entwicklung der Förderschüler sucht man daher in der Bevölkerungsentwicklung vergeblich. Da jedoch hinsichtlich des Verhaltens von Schülern und Lehrern keine einschneidenden Veränderungen absehbar sind, orientieren sich die Annahmen für die künftige Entwicklung des Besuchs von Förderschulen an den neuesten Ergebnissen der Schulstatistik, die konstant fortgeschrieben werden. Folglich ist die vorausberechnete Zahl der Förderschüler eng an die Bevölkerungsentwicklung gekoppelt.

Tabelle 4.13 Schüler 1991 bis 2030, Förderschulen

Jahr	Deutschland			westdeutsche Flächenländer			ostdeutsche Flächenländer			Stadtstaaten		
	Zahl		Jährliche Veränderung	Zahl		Jährliche Veränderung	Zahl		Jährliche Veränderung	Zahl		Jährliche Veränderung
	1.000	%	1.000	%	1.000	%	1.000	%	1.000	%		
1991	343		242		78		23					
1995	390	+47	+13,7	270	+28	+11,6	97	+19	+23,9	24	+0	+1,3
2000	420	+29	+7,5	303	+32	+12,0	93	-3	-3,3	24	+0	+0,8
2005	416	-8	-1,8	318	-3	-1,1	75	-4	-5,2	24	-0	-0,2
2010	378	-10	-2,5	297	-7	-2,3	61	-2	-3,0	21	-1	-5,1
2011	366	-12	-3,2	289	-8	-2,6	58	-2	-4,1	19	-2	-9,7
2012	355	-11	-2,9	281	-8	-2,6	57	-1	-2,4	17	-2	-8,4
2013	343	-12	-3,3	273	-8	-3,0	55	-2	-3,7	16	-1	-8,0
2014	335	-8	-2,4	266	-7	-2,5	54	-1	-1,3	15	-1	-5,9
2015	323	-12	-3,7	256	-11	-4,0	53	-1	-1,6	14	-1	-5,9
2016	323	+0	+0,0	256	+0	+0,0	53	+0	+0,0	14	+0	+0,0
2017	323	+0	+0,0	256	+0	+0,0	53	+0	+0,0	14	+0	+0,0
2018	320	-3	-0,9	254	-1	-0,5	52	-1	-1,6	13	-1	-4,2
2019	320	+0	+0,1	255	+1	+0,3	52	-0	-0,6	13	-0	-1,1
2020	321	+1	+0,3	255	+1	+0,2	52	+0	+0,2	13	+0	+1,8
2021	319	-2	-0,6	253	-2	-0,8	52	+0	+0,4	13	-0	-2,1
2022	320	+1	+0,5	255	+1	+0,5	52	+0	+0,2	13	+0	+0,1
2023	323	+3	+1,0	258	+3	+1,2	53	+0	+0,4	13	-0	-0,6
2024	327	+3	+1,0	261	+3	+1,3	52	-0	-0,2	13	+0	+1,0
2025	330	+3	+0,9	264	+3	+1,1	52	+0	+0,0	13	+0	+0,2
2026	332	+2	+0,7	266	+2	+0,8	52	-0	-0,2	13	+0	+1,0
2027	334	+2	+0,6	268	+2	+0,8	52	-0	-0,2	13	+0	+1,0
2028	335	+1	+0,4	270	+2	+0,7	52	-1	-1,0	14	+0	+1,0
2029	337	+1	+0,3	271	+1	+0,5	51	-0	-0,8	14	+0	+1,0
2030	337	+0	+0,1	273	+1	+0,4	51	-1	-1,4	14	+0	+0,2

Bundesweit wird bei der Zahl der Förderschüler im Zeitraum in den Hagren von 2018 bis 2030 ein Anstieg von 320.000 auf 337.000 Personen erwartet. In den westdeutschen Flächenländern hatte sich die Zahl der Förderschüler zwischen den Jahren 1991 und 2003 von 242.000 um 81.000 (33,4 %) auf 323.000 erhöht. Seitdem ist deren Zahl rückläufig. Eine Kehrtwende setzt im Jahr 2018 ein mit einem Tiefstand von 254.000. Ab dem Jahr 2019 wächst die Zahl bis zum Jahr 2030 auf voraussichtlich 273.000 Schüler, die die Förderschulen besuchen werden (Tabelle 4.13, Grafik 4.12).

Grafik 4.12 Schüler 2018 bis 2030, Förderschulen

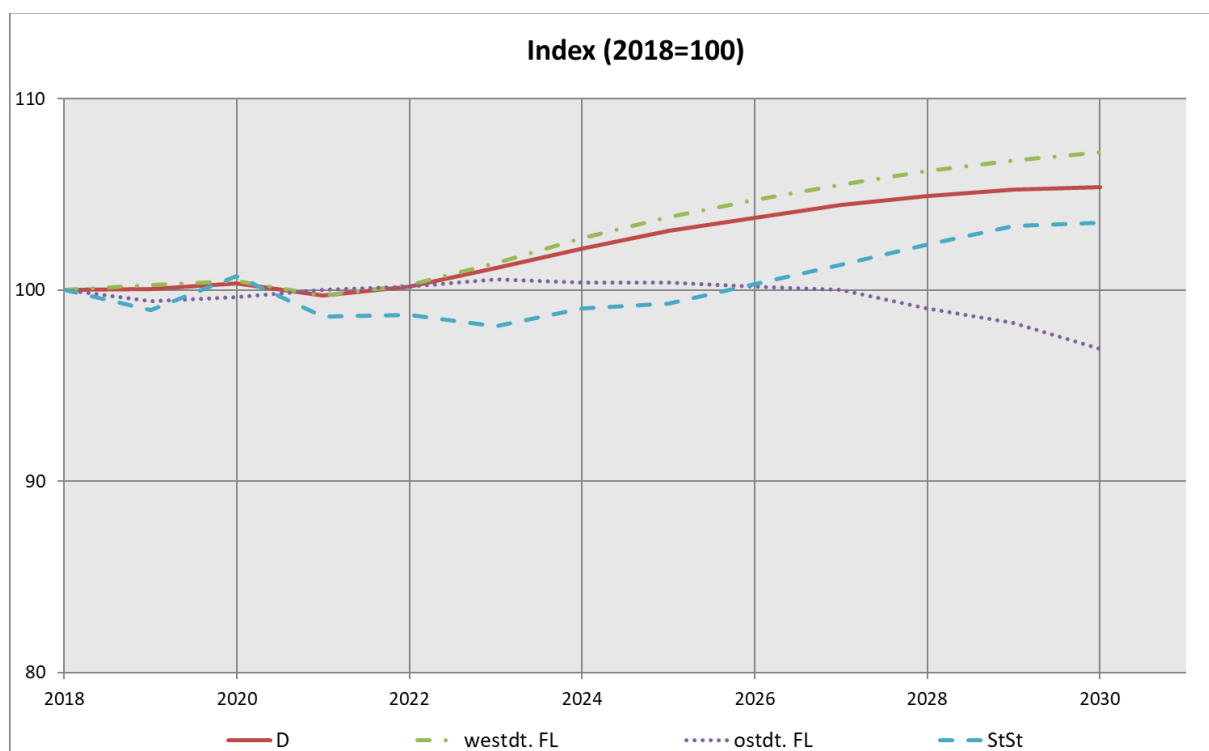

In den ostdeutschen Flächenländern nahm die Zahl der Förderschüler in den Jahren von 1991 bis 1997 zu, aber seit dem Jahr 1998 ist ein rückläufiger Trend erkennbar. Diesem folgend wird die Schülerzahl stetig sinken, um sich anschließend bis zum Jahr 2030 auf dem Niveau von 51.000 einzupendeln. In den Stadtstaaten bleibt die Zahl der Förderschüler nahezu konstant und pegelt sich auf einen Stand im Jahr 2030 von 14.000 ein.

4.5. Schulanfänger

In Deutschland wurden bisher die Kinder mit der Vollendung des 6. Lebensjahres schulpflichtig und damit eingeschult. Seit 2004 wird diese Regel in vielen Ländern geändert, sei es durch altersmäßiges Vorziehen der Schulpflicht, sei es durch die Erweiterung der Möglichkeit freiwilliger Einschulung von noch nicht schulpflichtigen Kindern. In den letzten Jahren wird die vorgezogene Einschulung vielfach wieder zurückgenommen.

Tabelle 4.14 Schüler 1991 bis 2030, Schulanfänger

Jahr	Deutschland			westdeutsche Flächenländer			ostdeutsche Flächenländer			Stadtstaaten		
	Zahl	Jährliche Veränderung		Zahl	Jährliche Veränderung		Zahl	Jährliche Veränderung		Zahl	Jährliche Veränderung	
	1.000	%		1.000	%		1.000	%		1.000	%	
1991	893			632			204			57		
1995	976	+83	+9,3	731	+99	+15,6	184	-20	-9,7	61	+4	+7,2
2000	809	-167	-17,1	688	-43	-5,8	78	-106	-57,8	44	-18	-28,9
2005	816	-13	-1,6	661	-24	-3,4	99	+4	+3,7	57	+7	+13,8
2010	708	-18	-2,5	564	-21	-3,5	98	+2	+2,0	47	+1	+2,1
2011	714	+6	+0,8	568	+5	+0,9	98	+0	+0,1	48	+1	+1,3
2012	690	-24	-3,3	545	-23	-4,1	96	-1	-1,4	48	+1	+1,6
2013	695	+6	+0,8	546	+1	+0,2	99	+2	+2,5	50	+2	+3,5
2014	711	+15	+2,2	556	+9	+1,7	104	+5	+4,7	52	+2	+3,3
2015	704	-7	-1,0	546	-9	-1,7	105	+2	+1,7	52	+0	+1,0
2016	721	+17	+2,5	559	+13	+2,4	108	+3	+2,4	54	+2	+3,5
2017	725	+4	+0,6	561	+2	+0,3	110	+2	+1,8	54	+0	+0,7
2018	728	+3	+0,4	562	+1	+0,1	111	+1	+1,1	55	+1	+1,8
2019	745	+17	+2,3	577	+15	+2,7	111	+0	+0,4	57	+2	+2,7
2020	760	+15	+2,0	590	+13	+2,3	112	+1	+0,6	58	+2	+2,6
2021	774	+13	+1,7	602	+12	+2,0	113	+0	+0,4	59	+1	+1,8
2022	789	+15	+2,0	616	+14	+2,4	113	-0	-0,1	61	+1	+2,1
2023	793	+4	+0,5	620	+4	+0,7	111	-1	-1,0	62	+1	+1,5
2024	796	+2	+0,3	623	+3	+0,4	110	-1	-0,9	62	+1	+1,2
2025	796	+1	+0,1	625	+2	+0,4	108	-2	-2,1	63	+1	+0,9
2026	795	-2	-0,2	626	+0	+0,0	106	-2	-2,0	63	+0	+0,3
2027	787	-8	-1,0	620	-5	-0,8	103	-3	-2,4	63	+0	+0,2
2028	781	-5	-0,7	617	-3	-0,5	101	-2	-2,2	63	-0	-0,3
2029	777	-5	-0,6	615	-2	-0,3	99	-2	-2,3	63	-0	-0,5
2030	771	-6	-0,7	612	-3	-0,6	97	-2	-2,0	62	-0	-0,4

So ist die Zunahme der Zahl der Einschulungen in den Jahren 1991 bis 1994, als sie mit 976.000 ihren Höchststand erreichte, auf die Erhöhung der Geburtenzahl zwischen Mitte der 80er und Anfang der 90er Jahre zurückzuführen. Bei genauer Analyse ist festzustellen, dass diese Erhöhung alleine auf die Entwicklung in den westdeutschen Flächenländern zurückzuführen ist, denn hier ist die Zahl der Schulanfänger von 1991 bis 1995 von 632.000 um 99.000 (15,6 %) auf 731.000 gestiegen, während in den ostdeutschen Flächenländern während der gesamten 90er Jahre ein Rückgang zu beobachten war. Zwischen den Jahren 1991 und 2000 sank hier die Schulanfängerzahl

von 204.000 um 126.000 (61,9 %) auf 78.000. Mehr als die Hälfte des Rückgangs entfällt auf die Jahre 1997 und 1998, in denen sich der durch die Wiedervereinigung ausgelöste Geburteneinbruch in den ostdeutschen Flächenländern auf die Zahl der Einschulungen niederschlug. In den Stadtstaaten ist die Zahl der Schulanfänger in den Jahren von 1991 bis 1995 von 57.000 um 4000 (7,6 %) auf 61.000 angewachsen, um dann im Jahr 2005 den Stand von 1991 wieder zu erreichen. In den Jahren von 2010 bis 2018 ist die Zahl der Schulanfänger von 47.000 auf 55.000 angestiegen.

Im Jahr 2018 wurden in Deutschland 728.000 Kinder in den Primarbereich eingeschult, 562.000 (77,2 %) in den westdeutschen, 111.000 (15,2 %) in den ostdeutschen Flächenländern und 55.000 (7,6 %) in den Stadtstaaten. In den westdeutschen Flächenländern ist von einem mehr oder weniger kontinuierlichen Aufwuchs der Einschulungen auf 612.000 bis zum Jahr 2030 auszugehen. Neben den bereits konstatierten Geburtenanstiegen und der wachsenden Zahl von schulpflichtigen Immigranten ist ein weiterer Grund in dem Umstand zu sehen, dass die Nachkommen der geburtenstärkeren Jahrgänge 1985 bis 1991 ab dem Jahr 2020 verstärkt eingeschult werden.

In den ostdeutschen Flächenländern steigt die Zahl der Schulanfängerzahlen seit dem Jahr 2009 zaghaft bis zum Jahr 2021 auf 113.000 an und sinkt dann auf eine Zahl von 97.000 am Ende des Prognosezeitraums.

In den Stadtstaaten verläuft die Entwicklung anders. Zwar stiegen die Schulanfängerzahlen im Jahr 2005 um 13,8 % auf 57.000 gegenüber dem Vorjahr an, jedoch ist dieser Anstieg auf die Herabsetzung des Einschulungsalters in Berlin zurückzuführen, wodurch vorübergehend mehr Schüler in die Schulen eintraten. Danach sanken sie bis 2009 auf 46.000 ab, um sich dann mit einem stetigen Anstieg bis zum Ende der Prognose um den Wert von 62.000 einzupendeln.

Grafik 4.13 Schüler 2018 bis 2030, Schulanfänger

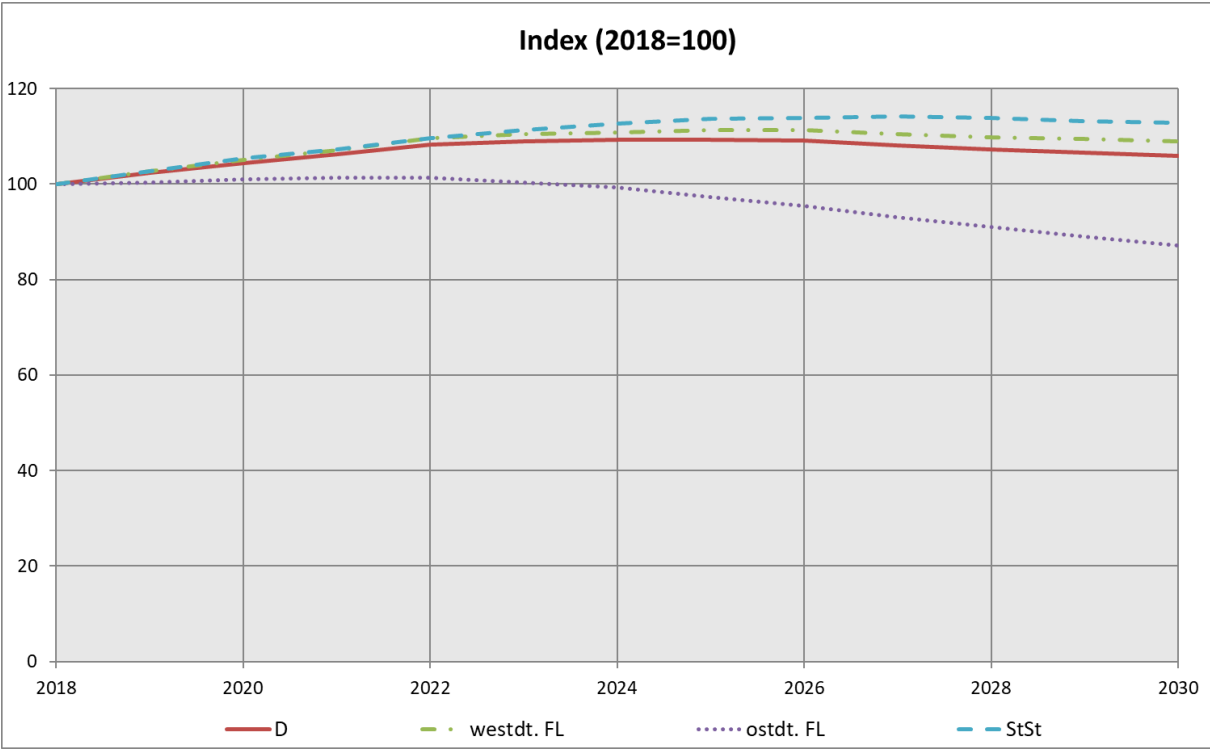

5. Absolventen und Abgänger

5.1. Allgemeinbildende Schulen insgesamt

Die Zahl der Absolventen und Abgänger von allgemeinbildenden Schulen in Deutschland betrug im Jahr 2018 808.000, davon verließen 652.000 (80,7 %) die Schulen der westdeutschen, 101.000 (12,5 %) die der ostdeutschen Flächenländer und 55.000 (6,8 %) die der Stadtstaaten.

Tabelle 5.1 Absolventen und Abgänger 1992 bis 2030, allgemeinbildende Schulen insgesamt

Jahr	Deutschland			westdeutsche Flächenländer			ostdeutsche Flächenländer			Stadtstaaten		
	Zahl	Jährliche Veränderung		Zahl	Jährliche Veränderung		Zahl	Jährliche Veränderung		Zahl	Jährliche Veränderung	
	1.000		%	1.000		%	1.000		%	1.000		%
1992	773			599			125			49		
1995	879	+106	+13,7	644	+44	+7,4	178	+53	+42,2	58	+9	+19,2
2000	933	+53	+6,1	672	+28	+4,4	199	+22	+12,1	62	+4	+6,0
2005	963	-2	-0,2	727	+8	+1,1	175	-9	-4,9	62	-1	-1,6
2006	967	+4	+0,4	739	+12	+1,7	171	-4	-2,3	57	-5	-7,4
2007	965	-2	-0,2	749	+10	+1,4	156	-15	-8,7	60	+2	+4,0
2008	921	-44	-4,5	737	-12	-1,7	127	-29	-18,4	57	-3	-4,6
2009	885	-36	-3,9	727	-10	-1,3	104	-24	-18,5	54	-2	-4,3
2010	857	-28	-3,2	715	-12	-1,6	84	-19	-18,7	58	+3	+5,7
2011	875	+18	+2,1	750	+34	+4,8	76	-9	-10,2	50	-8	-13,2
2012	861	-14	-1,6	723	-27	-3,6	81	+6	+7,5	57	+7	+14,4
2013	889	+27	+3,2	755	+33	+4,5	83	+2	+2,0	50	-7	-11,8
2014	844	-45	-5,1	705	-51	-6,7	88	+5	+5,7	52	+1	+2,2
2015	840	-4	-0,5	692	-13	-1,8	94	+6	+7,3	54	+2	+4,4
2016	848	+9	+1,0	697	+5	+0,7	98	+4	+4,1	53	-0	-0,8
2017	825	-24	-2,8	670	-27	-3,9	100	+2	+1,9	55	+2	+3,4
2018	808	-17	-2,0	652	-18	-2,6	101	+1	+1,5	55	-0	-0,8
2019	801	-7	-0,9	645	-8	-1,2	102	+0	+0,4	55	-0	-0,6
2020	767	-34	-4,2	609	-35	-5,5	102	+1	+0,8	56	+1	+1,9
2021	792	+25	+3,2	632	+22	+3,7	103	+1	+0,8	57	+1	+2,4
2022	783	-9	-1,1	622	-10	-1,6	104	+1	+0,7	57	+0	+0,4
2023	788	+6	+0,7	625	+4	+0,6	104	+0	+0,4	59	+2	+2,8
2024	791	+3	+0,4	627	+1	+0,2	105	+1	+0,7	59	+1	+1,3
2025	762	-29	-3,7	594	-33	-5,2	107	+2	+2,1	61	+1	+2,0
2026	744	-18	-2,4	572	-22	-3,8	110	+3	+2,8	62	+1	+2,0
2027	805	+61	+8,2	630	+59	+10,3	112	+1	+1,3	62	+1	+0,8
2028	805	+1	+0,1	630	-0	-0,1	112	+1	+0,5	63	+1	+0,8
2029	811	+5	+0,7	634	+4	+0,7	113	+1	+0,6	63	+1	+0,8
2030	818	+8	+0,9	640	+6	+0,9	113	+0	+0,0	65	+2	+2,6

Grafik 5.1 Absolventen und Abgänger 2018 bis 2030, allgemeinbildende Schulen insgesamt

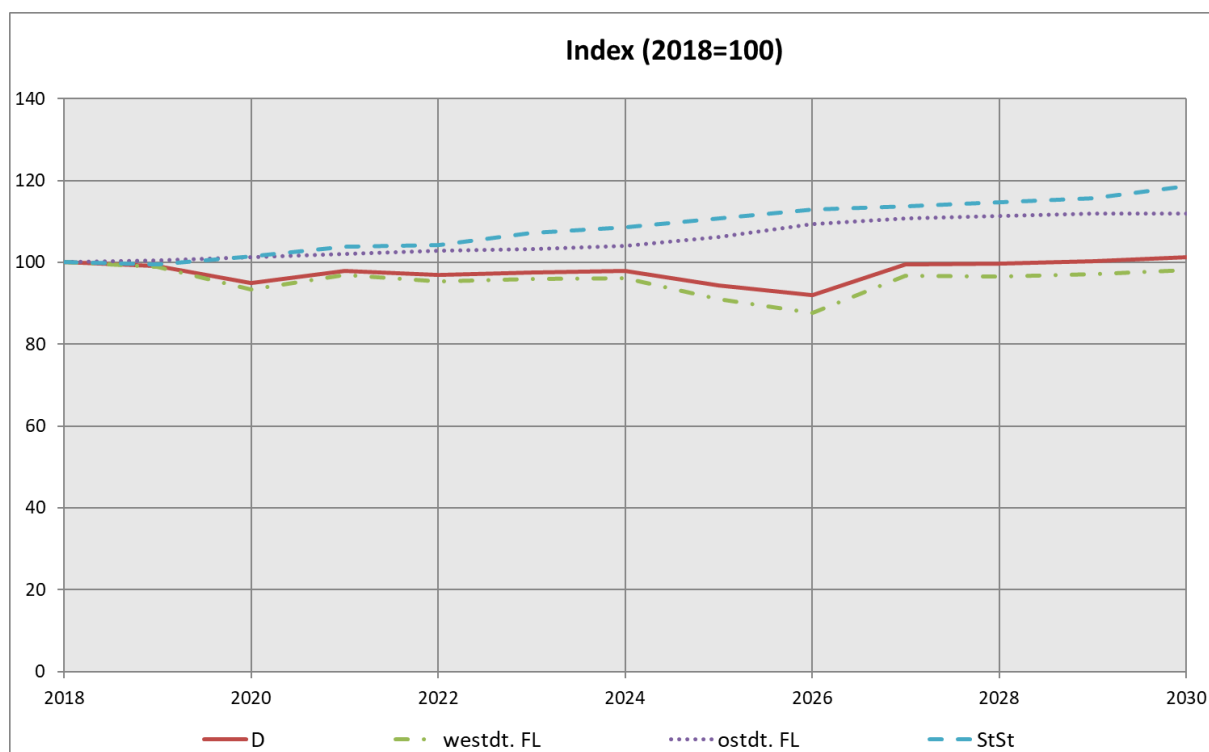

Für die westdeutschen Flächenländer ist die Zahl der Absolventen und Abgänger bis zum Jahr 2007 auf 749.000 gestiegen. Durch die Verkürzung der Schulzeit bis zum Abitur stieg die Absolventenzahl bis zum Jahr 2013 auf 755.000. Anschließend erfolgt bis zum Jahr 2030 ein Rückgang auf 640.000. Damit würden dann 12.000 (1,9 %) Schüler weniger die allgemeinbildenden Schulen der westdeutschen Flächenländer verlassen als im Jahr 2018 (Grafik 5.1).

In den ostdeutschen Flächenländern ging die Zahl der Absolventen und Abgänger in den Jahren von 2003 bis 2011 stark zurück. Demnach haben nur noch 76.000 Absolventen und Abgänger im Jahr 2011 die allgemeinbildenden Schulen verlassen. Ab dem Jahr 2012 ist wieder ein Anstieg zu verzeichnen. Im Jahr 2030 werden voraussichtlich etwa 113.000 Personen in den ostdeutschen Flächenländern ausscheiden.

Beginnend mit 55.000 Absolventen und Abgängern (im Jahr 2018) wird sich die Zahl bis zum Jahr 2030 in den Stadtstaaten auf 65.000 erhöhen.

Abgänger allgemeinbildender Schulen ohne Hauptschulabschluss

Im Jahr 2018 gingen von den allgemeinbildenden Schulen 51.000 Abgänger ab, ohne den Hauptschulabschluss erworben zu haben, davon 38.000 in den westdeutschen, 8.000 in den ostdeutschen Flächenländern und 4.000 in den Stadtstaaten (Tabelle 5.2). 50.000 Schüler werden voraussichtlich im Jahre 2030 die allgemeinbildenden Schulen ohne Hauptschulabschluss verlassen, in etwa 1.000 weniger als im Jahr

2018. In den westdeutschen Flächenländern wird die Zahl bis zum Jahr 2030 auf 36.000 sinken. In den ostdeutschen Flächenländern steigt die Zahl bis zum Jahr 2030 auf etwa 9.000 an. In den Stadtstaaten steigt die Zahl derjenigen, die die allgemeinbildenden Schulen ohne Hauptschulabschluss verlassen, von 4.400 Personen auf 5.000 im Jahr 2030.

Bundesweit kamen knapp 25.000 (51,0 %) der Abgänger ohne Abschluss aus den Förderschulen. Etwa zwei Fünftel der Abgänger allgemeinbildender Schulen ohne Hauptschulabschluss holen diesen erfahrungsgemäß während des späteren Besuchs einer beruflichen Schule nach.

Tabelle 5.2 Abgänger 1992 bis 2030, allgemeinbildende Schulen ohne Hauptschulabschluss

Jahr	Deutschland			westdeutsche Flächenländer			ostdeutsche Flächenländer			Stadtstaaten		
	Zahl		Jährliche Veränderung	Zahl		Jährliche Veränderung	Zahl		Jährliche Veränderung	Zahl		Jährliche Veränderung
	1.000		%	1.000		%	1.000		%	1.000		%
1992	63			49			8			6		
1995	76	+13	+20,4	50	+1	+1,9	20	+11	+134,9	6	+1	+8,5
2000	85	+9	+11,9	56	+7	+13,6	22	+2	+9,8	7	+0	+4,9
2005	79	-4	-5,0	56	-2	-3,4	17	-2	-8,6	6	-1	-8,4
2010	53	-5	-9,0	40	-4	-9,5	9	-1	-10,4	4	-0	-1,9
2011	49	-4	-6,7	38	-3	-6,4	8	-1	-7,1	4	-0	-8,7
2012	48	-2	-3,8	36	-1	-3,8	8	-0	-2,8	4	-0	-6,1
2013	46	-1	-2,7	35	-1	-2,7	8	+0	+2,0	3	-0	-12,9
2014	47	+1	+1,4	36	+1	+1,9	7	-0	-5,4	4	+0	+11,4
2015	47	+1	+1,1	35	-1	-1,7	8	+0	+5,7	4	+1	+19,8
2016	49	+2	+3,6	37	+2	+5,1	8	+0	+4,3	4	-0	-10,0
2017	53	+4	+7,2	40	+3	+7,1	9	+0	+4,3	4	+1	+13,7
2018	51	-2	-3,0	38	-1	-3,7	8	-0	-0,4	4	-0	-1,9
2019	50	-1	-2,7	37	-1	-3,3	8	-0	-1,1	4	-0	-0,2
2020	49	-1	-1,4	36	-1	-2,1	8	+0	+0,0	4	+0	+2,1
2021	48	-1	-1,9	35	-1	-2,6	8	+0	+0,0	4	+0	+0,1
2022	47	-1	-2,1	34	-1	-3,1	8	+0	+0,0	5	+0	+1,5
2023	48	+1	+2,6	35	+1	+2,4	9	+0	+2,4	5	+0	+4,5
2024	48	-0	-0,7	35	-0	-1,3	9	+0	+0,0	5	+0	+2,2
2025	48	+0	+0,1	35	+0	+0,1	9	+0	+0,0	5	-0	-0,2
2026	48	+0	+0,9	35	+0	+0,3	9	+0	+2,3	5	+0	+2,6
2027	48	-0	-0,0	35	+0	+0,0	9	-0	-1,1	5	+0	+1,7
2028	49	+1	+1,2	35	+0	+1,1	9	+0	+1,1	5	+0	+1,6
2029	49	+0	+0,2	35	-0	-0,3	9	+0	+2,3	5	+0	+0,5
2030	50	+1	+1,7	36	+1	+1,8	9	+0	+1,1	5	+0	+2,4

Grafik 5.2 Abgänger 2018 bis 2030, allgemeinbildende Schulen ohne Hauptschulabschluss

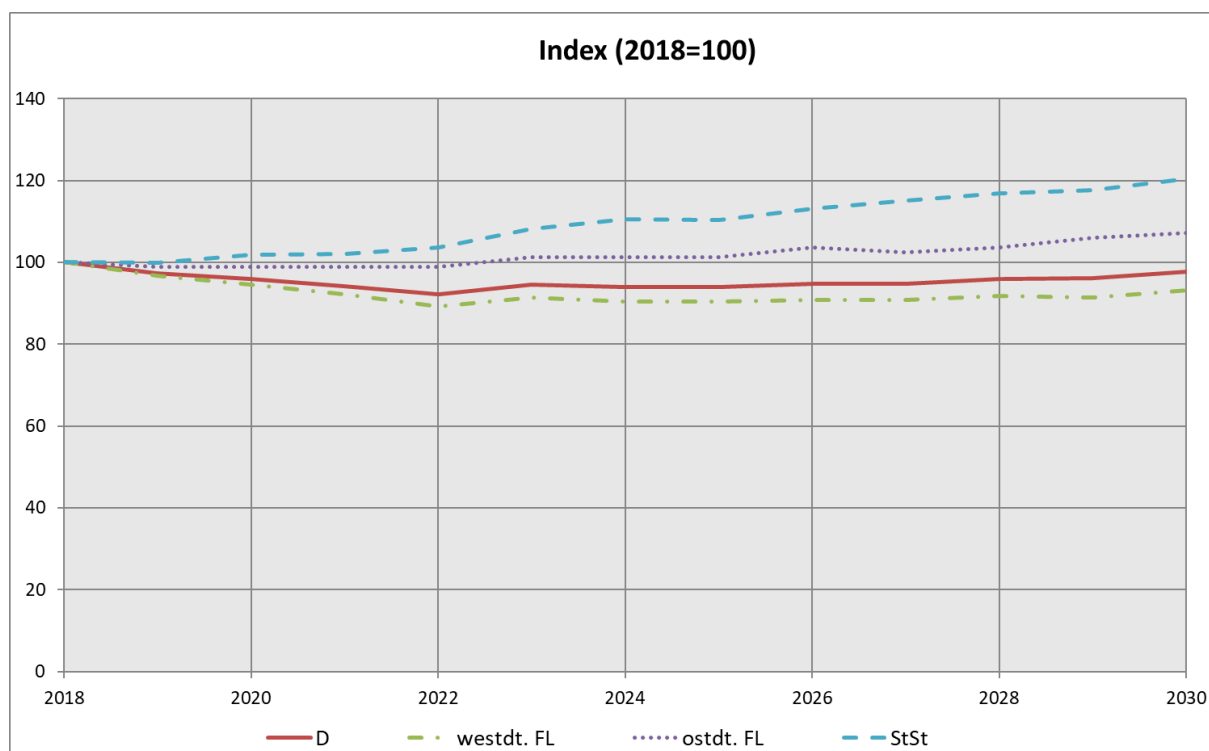

Ein mittleres Alter dieser Abgänger von 15 Jahren vorausgesetzt, verlässt im Jahr 2018 der Geburtsjahrgang 2003 die Schulen. Unter der Bedingung eines gleichbleibenden Anteils von Personen ohne Abschluss an allen Absolventen und Abgängern im Prognosezeitraum folgt in den westdeutschen Flächenländern ab dem Jahr 2012 ein weitgehend kontinuierlicher Rückgang der Abgänger ohne Abschluss bis auf 36.000 im Jahr 2030, der mit den leicht sinkenden Geburtenzahlen während der 90er Jahre in den westdeutschen Flächenländern erklärt werden kann.

In den ostdeutschen Flächenländern erreichte die Zahl der Abgänger ohne Hauptschulabschluss in den Jahren 1999 und 2001 mit 23.000 ihren Höchststand. Bis zum Jahr 2011 ist sie auf unter 8.000 zurückgegangen. Ursächlich hierfür ist, dass zunehmend schwächer besetzte Jahrgänge die Schulen verlassen. Während sich bis zum Jahr 2005 der allmähliche Geburtenrückgang in der DDR während der zweiten Hälfte der 80er Jahre niederschlägt, wirkt sich von da an der durch die Wiedervereinigung hervorgerufene Geburteneinbruch aus. Die Zahl der Abgänger ohne Abschluss liegt bis zum Jahr 2030 mit rund 9.000 etwas über dem Niveau des aktuellen Jahres. Ähnlich wie in den ostdeutschen Flächenländern ist die Entwicklung in den Stadtstaaten einzuschätzen. Zwischen den Jahren 2018 und 2030 werden zwischen 4.400 und 5.000 Abgänger ohne Hauptschulabschluss die allgemeinbildenden Schulen verlassen.

Absolventen allgemeinbildender Schulen mit Hauptschulabschluss

127.000 Absolventen schlossen die Schule im Jahr 2018 mit dem Hauptschulabschluss ab, 107.000 (83,9 %) in den westdeutschen, 12.000 (9,3 %) in den ostdeutschen Flächenländern und 9.000 (6,8 %) in den Stadtstaaten (Tabelle 5.3).

In den westdeutschen Flächenländern hat sich ihre Zahl in den Jahren von 1992 bis 2004 um 18.000 (9,8 %) auf 203.000 erhöht (Grafik 5.3). Seitdem ist sie auf 111 000 (2017) zurückgegangen. Danach wird die Zahl der Absolventen mit Hauptschulabschluss nach kurzen Schwankungen wegen der abnehmenden Besetzung der Jahrgänge von 107.000 (2018) um 3.000 (2,6 %) auf 104.000 im Jahr 2030 zurückgehen.

Tabelle 5.3 Absolventen 1992 bis 2030, allgemeinbildende Schulen mit Hauptschulabschluss

Jahr	Deutschland			westdeutsche Flächenländer			ostdeutsche Flächenländer			Stadtstaaten		
	Zahl		Jährliche Veränderung	Zahl		Jährliche Veränderung	Zahl		Jährliche Veränderung	Zahl		Jährliche Veränderung
	1.000		%	1.000		%	1.000		%	1.000		%
1992	210			185			14			11		
1995	231	+21	+10,1	189	+4	+2,0	30	+16	+108,7	12	+2	+16,9
2000	233	+2	+0,9	190	+1	+0,4	30	-0	-0,5	14	+1	+11,5
2005	242	-4	-1,7	202	-1	-0,7	26	-2	-8,6	14	-0	-3,1
2010	174	-12	-6,6	153	-11	-6,6	11	-1	-12,2	10	-0	-0,3
2011	163	-11	-6,1	144	-9	-5,9	10	-1	-5,2	9	-1	-10,4
2012	153	-10	-6,4	134	-10	-7,1	10	-0	-4,6	9	+0	+2,3
2013	147	-6	-3,9	129	-5	-3,7	10	+0	+3,1	8	-1	-13,6
2014	142	-5	-3,2	124	-5	-4,1	10	+0	+4,9	8	+0	+1,4
2015	136	-7	-4,6	117	-7	-5,5	11	+0	+1,5	8	+0	+2,1
2016	135	-0	-0,2	117	-0	-0,1	11	+0	+4,4	8	-1	-7,2
2017	130	-5	-3,8	111	-6	-5,1	11	+0	+1,3	8	+1	+9,9
2018	127	-3	-2,5	107	-4	-3,7	12	+1	+5,1	9	+0	+2,4
2019	125	-2	-1,9	104	-2	-2,3	12	+0	+0,0	9	+0	+0,4
2020	125	+1	+0,5	105	+0	+0,4	12	+0	+0,0	9	+0	+2,0
2021	124	-1	-1,2	103	-2	-1,6	12	+0	+0,8	9	+0	+1,6
2022	123	-0	-0,3	103	-0	-0,3	12	-0	-0,8	9	+0	+0,2
2023	123	-1	-0,5	102	-1	-1,0	12	+0	+0,8	9	+0	+3,6
2024	123	-0	-0,0	101	-0	-0,4	12	+0	+2,5	10	+0	+1,5
2025	123	+0	+0,1	101	+0	+0,0	12	+0	+0,0	10	+0	+0,7
2026	123	+0	+0,4	101	+0	+0,0	13	+0	+2,5	10	+0	+1,3
2027	123	+0	+0,1	101	+0	+0,1	13	+0	+0,0	10	+0	+0,3
2028	124	+1	+0,6	102	+1	+0,6	13	+0	+0,0	10	+0	+1,7
2029	125	+1	+0,5	103	+1	+0,7	13	+0	+0,0	10	-0	-0,1
2030	127	+2	+1,4	104	+1	+1,3	13	+0	+0,0	10	+0	+4,0

In den ostdeutschen Flächenländern, wo sich die Zahl der Absolventen mit Hauptschulabschluss in den Jahren 1992 bis 2000 von 14.000 auf 30.000 mehr als verdoppelte, ist sie dann bis zum Jahr 2018 auf 12.000 gesunken. Sie wird bis zum Jahr 2030 wieder auf 13.000 steigen. Der Grund für diese erheblichen Schwankungen ist abermals die Geburtenentwicklung in der DDR und den ostdeutschen Flächenländern. In

den Jahren 2000 bis 2005 werden vorwiegend die Geburtsjahrgänge 1985 bis 1990 aus der Schule entlassen, die Zahl der Hauptschulabschlüsse sinkt leicht. Als aber ab 2006 verstärkt die Jahrgänge 1991 und jünger die Schule verließen, ging die Zahl der Absolventen mit Hauptschulabschluss drastisch zurück, um erst ab dem Jahr 2012, wenn die Kohorten 1995 und jünger im betroffenen Alter sind, wieder langsam anzusteigen. In den Stadtstaaten wurde im Jahr 2018 mit 9.000 Absolventen mit Hauptschulabschluss der bisherige Tiefststand erreicht. Für den gesamten Prognosezeitraum wird damit gerechnet, dass die Zahl leicht ansteigt und im Jahr 2030 bei 10.000 Absolventen mit Hauptschulabschluss liegen wird.

Grafik 5.3 Absolventen 2018 bis 2030, allgemeinbildende Schulen mit Hauptschulabschluss



Absolventen allgemeinbildender Schulen mit mittlerem oder vergleichbarem Abschluss

Den mittleren Abschluss erwarben im Jahr 2018 346.000 Absolventen der allgemeinbildenden Schulen in Deutschland, davon 285.000 (82,2 %) in den westdeutschen, 46.000 (13,2 %) in den ostdeutschen Flächenländern und 16.000 (4,6 %) in den Stadtstaaten (Tabelle 5.4).

Tabelle 5.4 Absolventen 1992 bis 2030, allgemeinbildende Schulen mit mittlerem oder vergleichbarem Abschluss

Jahr	Deutschland			westdeutsche Flächenländer			ostdeutsche Flächenländer			Stadtstaaten		
	Zahl		Jährliche Veränderung	Zahl		Jährliche Veränderung	Zahl		Jährliche Veränderung	Zahl		Jährliche Veränderung
	1.000		%	1.000		%	1.000		%	1.000		%
1992	310			214			79			17		
1995	342	+32	+10,3	229	+14	+6,7	94	+15	+18,5	20	+3	+17,0
2000	374	+32	+9,5	258	+29	+12,8	94	+0	+0,2	22	+3	+14,7
2005	399	+0	+0,1	294	+6	+1,9	84	-4	-4,9	21	-1	-3,7
2010	349	-10	-2,9	299	-5	-1,7	34	-3	-9,2	15	-2	-9,4
2011	338	-11	-3,2	291	-8	-2,7	32	-2	-6,0	15	-1	-6,1
2012	355	+17	+4,9	304	+12	+4,2	36	+3	+10,7	15	+1	+6,6
2013	376	+21	+5,9	320	+17	+5,5	39	+4	+10,0	16	+1	+4,1
2014	374	-2	-0,5	316	-5	-1,5	42	+3	+7,1	16	+0	+0,7
2015	368	-5	-1,4	308	-8	-2,4	44	+2	+4,5	17	+0	+1,8
2016	366	-2	-0,6	305	-3	-0,9	45	+1	+3,4	16	-1	-4,6
2017	354	-12	-3,3	293	-12	-3,9	45	-0	-0,6	16	+0	+1,0
2018	346	-8	-2,3	285	-9	-3,0	46	+0	+1,0	16	+0	+1,2
2019	346	-0	-0,0	284	-1	-0,2	46	+0	+0,9	16	+0	+0,6
2020	342	-4	-1,1	279	-5	-1,9	47	+1	+2,0	17	+1	+3,4
2021	342	-0	-0,0	278	-1	-0,3	48	+1	+1,3	17	+0	+0,4
2022	336	-6	-1,8	271	-6	-2,3	48	+0	+0,2	17	+0	+1,6
2023	334	-2	-0,5	269	-2	-0,9	48	+0	+0,4	18	+1	+3,8
2024	337	+3	+0,8	271	+2	+0,7	48	+1	+1,3	18	+0	+1,3
2025	334	-4	-1,1	266	-5	-1,9	50	+1	+2,5	18	+0	+1,7
2026	337	+3	+0,9	268	+3	+1,0	50	+0	+0,6	18	+0	+1,2
2027	339	+2	+0,5	270	+1	+0,5	50	+1	+1,0	19	+0	+0,2
2028	340	+2	+0,5	271	+1	+0,5	50	+0	+0,0	19	+0	+2,2
2029	342	+2	+0,4	272	+1	+0,5	51	+0	+0,2	19	+0	+0,6
2030	345	+4	+1,1	275	+3	+1,1	51	+0	+0,4	20	+0	+2,6

In den westdeutschen Flächenländern verläuft die künftige Entwicklung der Zahl der Absolventen mit mittlerer Reife analog zu den Absolventen mit Hauptschulabschluss, nur um ein Jahr nach hinten verlängert, da der Realschulabschluss in der Regel ein Jahr später erworben wird. Die Zahl geht bis zum Jahr 2025 auf 266.000 zurück und steigt dann leicht bis zum Jahr 2030 auf 275.000 an (Grafik 5.4). Dann liegt sie um 9.000 (3,3 %) unter dem Stand vom Jahr 2018.

Grafik 5.4 Absolventen 2018 bis 2030, allgemeinbildende Schulen mit mittlerem oder vergleichbarem Abschluss

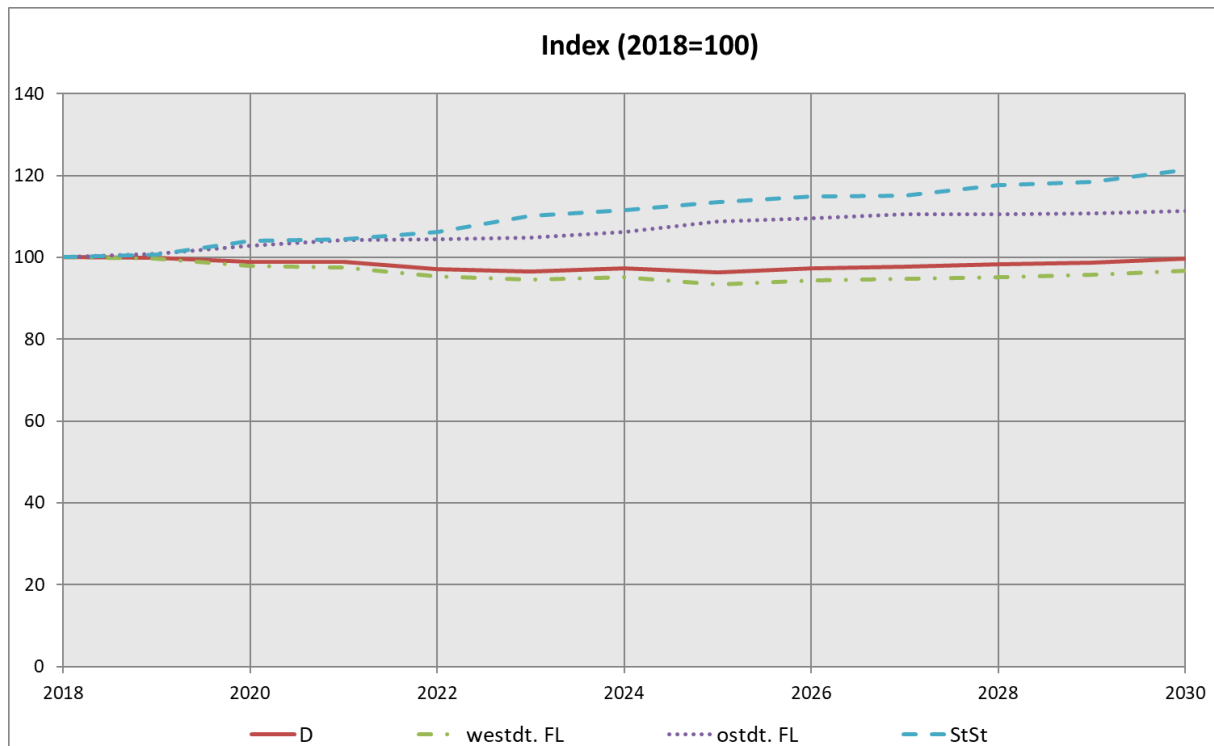

In den ostdeutschen Flächenländern ist die Zahl der Absolventen mit Mittlerem Schulabschluss in den Jahren 1992 bis 2001 mit Schwankungen um 16.000 (20,4 %) gestiegen, dann bis zum Jahr 2011 auf 32.000 gesunken, was dem Minimum entspricht. Der Anteil der Absolventen mit mittlerer Reife an allen Schulentlassenen hat sich hingegen ab dem Jahr 2002 von 63,4 % auf 42,1 % im Jahr 2011 verringert. Ursächlich hierfür ist, dass der in der ehemaligen DDR übliche Abschluss der Polytechnischen Oberschule mit dem Realschulabschluss vergleichbar war und so unmittelbar nach der Wiedervereinigung bereits viele Schüler dieses Abschlussziel anstrebten. Andere Abschlussarten, die erst im Laufe der Zeit etabliert wurden, zogen einen Teil der Absolventen auf sich, so dass der Anteil der Absolventen mit mittlerer Reife fiel. Bis zum Jahr 2030 wird sich ihre Zahl voraussichtlich mit Schwankungen wieder auf 51.000 erhöhen. Im Jahr 2018 erwarben 16.000 Absolventen ihren Realschulabschluss in den Stadtstaaten, die Zahl der Absolventen steigt über den Betrachtungszeitraum moderat und beträgt im Jahr 2030 voraussichtlich 20.000.

Absolventen allgemeinbildender Schulen mit Fachhochschul- und Hochschulreife

In Deutschland erwarben im Jahr 2018 284.000 Schüler an allgemeinbildenden Schulen die Fachhochschul- oder Hochschulreife (Tabelle 5.5). Die Fachhochschulreife spielt an allgemeinbildenden Schulen mit knapp 1.000 (0,3 %) Absolventen gegenüber der Hochschulreife eine geringe Rolle.¹⁰

Von allen Absolventen allgemeinbildender Schulen mit Fachhochschul- oder Hochschulreife entfielen 223.000 (78,6 %) auf die westdeutschen, 35.000 (12,4 %) auf die ostdeutschen Flächenländer und die übrigen 26.000 (9,0 %) auf die Stadtstaaten.

Tabelle 5.5 Absolventen 1992 bis 2030, allgemeinbildende Schulen mit Fachhochschul- und Hochschulreife

Jahr	Deutschland			westdeutsche Flächenländer			ostdeutsche Flächenländer			Stadtstaaten		
	Zahl		Jährliche Veränderung	Zahl		Jährliche Veränderung	Zahl		Jährliche Veränderung	Zahl		Jährliche Veränderung
	1.000	%	1.000	%	1.000	%	1.000	%	1.000	%		
1992	190		151		23		16					
1995	215	+25	+13,0	149	-2	-1,3	48	+25	+108,9	18	+2	+12,4
2000	240	+25	+11,8	168	+18	+12,3	53	+6	+12,0	19	+1	+6,8
2005	244	+6	+2,3	175	+5	+3,2	48	-1	-1,2	21	+1	+4,1
2010	281	-0	-0,1	223	+8	+3,9	31	-13	-30,5	28	+5	+21,3
2011	324	+43	+15,4	277	+54	+24,2	25	-5	-17,6	22	-5	-18,9
2012	306	-18	-5,6	249	-27	-9,9	28	+3	+11,4	29	+6	+28,1
2013	320	+14	+4,5	271	+22	+8,7	26	-2	-8,6	23	-6	-19,7
2014	281	-39	-12,2	230	-41	-15,2	28	+2	+7,2	24	+1	+2,3
2015	288	+7	+2,6	232	+2	+1,0	32	+4	+14,1	25	+1	+4,7
2016	297	+9	+3,2	238	+6	+2,7	33	+2	+4,8	26	+1	+5,4
2017	287	-10	-3,4	226	-12	-5,1	35	+2	+5,1	26	+0	+1,4
2018	284	-4	-1,2	223	-3	-1,5	35	+0	+1,4	26	-1	-2,8
2019	280	-4	-1,3	220	-3	-1,4	35	+0	+0,3	25	-0	-1,7
2020	251	-30	-10,5	190	-30	-13,5	35	-0	-0,2	25	+0	+1,0
2021	278	+27	+10,8	216	+26	+13,6	35	+0	+0,5	27	+1	+4,3
2022	276	-2	-0,6	214	-2	-1,0	36	+1	+2,1	26	-0	-0,5
2023	283	+7	+2,4	220	+6	+2,9	36	-0	-0,1	27	+0	+1,7
2024	283	+0	+0,2	220	+0	+0,2	36	-0	-0,4	27	+0	+1,1
2025	257	-26	-9,1	192	-28	-12,6	37	+1	+2,9	28	+1	+2,9
2026	235	-22	-8,6	167	-25	-13,1	39	+2	+6,1	29	+1	+2,5
2027	294	+59	+25,0	225	+57	+34,4	40	+1	+2,7	29	+0	+1,2
2028	292	-2	-0,8	222	-3	-1,2	41	+0	+1,1	29	-0	-0,5
2029	295	+3	+1,0	224	+2	+1,0	41	+0	+0,9	29	+0	+1,3
2030	296	+1	+0,4	225	+1	+0,4	41	-0	-0,6	30	+1	+2,3

¹⁰ Seit 2012 werden nur die Absolventen mit vollständiger Fachhochschulreife gezählt. Diejenigen, die nur den schulischen Teil der Fachhochschulreife erworben haben, werden an allgemeinbildenden Schulen als Absolventen mit mittlerem Abschluss erfasst.

Grafik 5.5 Absolventen 2018 bis 2030, allgemeinbildende Schulen mit Fachhochschul- und Hochschulreife

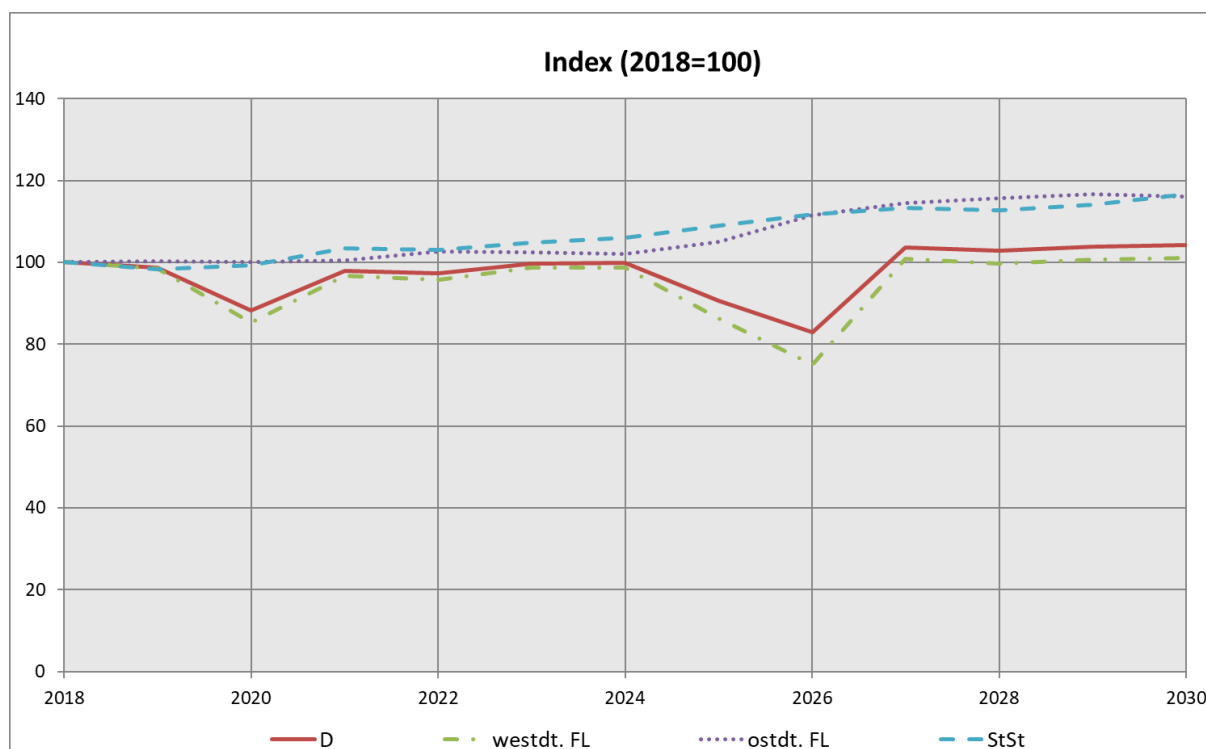

In den westdeutschen Flächenländern ist die Zahl der Absolventen mit Fachhochschul- und Hochschulreife bereits in den Jahren von 1992 bis 2011 von 151.000 nach zwischenzeitlichem Rückgang auf 277.000 gestiegen. Dieser starke Anstieg ist allerdings auch durch die Doppelentlassjahrgänge in Bayern und Niedersachsen zu begründen. Ein weiterer Höhepunkt stellte sich im Jahr 2013 ein, da in diesem Jahr aufgrund der Schulzeitverkürzung in Nordrhein-Westfalen ein Doppeljahrgang entlassen wurde. Dem entgegen laufen neuere Entwicklungen, wonach die Umstellung von G8 auf G9 bzw. die Wiedereinführung des neunjährigen Gymnasiums und damit des Abiturs nach 13 Jahren dazu führt, dass schwache Absolventenjahrgänge für einzelne Jahre wie zum Beispiel in Niedersachsen (2020), Bayern (2025), Nordrhein-Westfalen und Schleswig-Holstein (jeweils 2026) auftreten werden.

Für das Jahr 2030 werden in den westdeutschen Flächenländern 225.000 Absolventen mit Fachhochschul-/Hochschulreife erwartet, 2.000 (1,1 %) mehr als im Jahr 2018.

In den ostdeutschen Flächenländern ist sowohl die vergangene als auch die künftige Entwicklung der Zahl der Absolventen mit Fachhochschul- oder Hochschulreife turbulent. In den Jahren 1992 bis 2000 hat sich die Zahl von 23.000 auf 53.000 mehr als verdoppelt. Ursächlich war die Aufhebung der quotierten Zulassungsbeschränkungen der DDR für die Erweiterte Oberschule, die nur von 10% bis 11% eines Jahrgangs besucht werden durfte. Bis zum Jahr 2007 ist die Zahl der Absolventen mit Fachhochschul- oder Hochschulreife in den ostdeutschen Flächenländern mit rund 56.000 erreicht worden. In den Jahren 2007 und 2008 wurde das aus demografischen Gründen

eingetretene Absinken der Absolventenzahlen durch den Sondereffekt der Rückumstellung von 13 auf 12 Schuljahre bis zum Abitur und die damit verbundene Entlassung von zwei Jahrgängen in Sachsen-Anhalt und Mecklenburg-Vorpommern überkompensiert, was zu einem Anstieg führte. Im Jahr 2011 wurde mit 25.000 Absolventen der Tiefpunkt erreicht, dies sind etwa 56,8 % der Abiturientenzahl vom Jahr 2009. Ursächlich hierfür war die Bevölkerungsentwicklung. Ab dem Jahr 2006 kommen zunächst die in der zweiten Hälfte der 80er Jahre geborenen Kinder (als die Geburtenzahlen in der DDR zurückgingen) ins typische Abituralter. Ab dem Jahr 2009 sind es in der Mehrzahl die schwach besetzten Jahrgänge 1991 und jünger. Die Zahl der Schulentlassenen mit Fachhochschul- oder Hochschulreife steigt seit dem Jahr 2014 wieder leicht an, um im Jahr 2030 mit 41.000 um knapp 6.000 (16,0 %) höher zu liegen als im Jahr 2018.

In den Stadtstaaten zeigten sich in den Jahren 2010 und 2012 starke Anstiege, was mit den Doppelentlassjahrgängen zu tun hat. Im Jahr 2010 wurde in Hamburg der Doppeljahrgang entlassen, in Berlin und Bremen im Jahr 2012. Im weiteren Verlauf bis zum Jahr 2030 steigt die Zahl der Absolventen allgemeinbildender Schulen mit Fachhochschul- und Hochschulreife von 26.000 im Jahr 2018 bis auf 30.000 im Jahr 2030 (+16,7 %).

5.2. Absolventen beruflicher Schulen

Die Zahl der Absolventen beruflicher Schulen in Deutschland lag im Jahr 2018 bei gut 990.000. Davon entfielen 840.000 (84,8 %) auf die westdeutschen, 95.000 (9,6 %) auf die ostdeutschen Flächenländer sowie 56.000 (5,6 %) auf die Stadtstaaten (Tabelle 5.6).

Tabelle 5.6 Absolventen 1992 bis 2030, berufliche Schulen

Jahr	Deutschland			westdeutsche Flächenländer		ostdeutsche Flächenländer		Stadtstaaten				
	Zahl	Jährliche Veränderung		Zahl	Jährliche Veränderung	Zahl	Jährliche Veränderung	Zahl	Jährliche Veränderung			
	1.000	%		1.000	%		1.000	%		1.000	%	
1992	911			772			82			56		
1995	946	+35	+3,9	754	-18	-2,4	133	+51	+61,8	59	+3	+4,8
2000	1.018	+72	+7,6	768	+14	+1,9	184	+51	+38,2	66	+7	+12,1
2005	1.140	+26	+2,4	884	+27	+3,1	185	+1	+0,7	70	-2	-2,8
2010	1.140	+2	+0,2	923	+16	+1,8	149	-13	-8,1	69	-1	-1,2
2011	1.105	-36	-3,1	908	-14	-1,5	133	-16	-10,9	64	-5	-7,2
2012	1.048	-57	-5,2	870	-38	-4,2	117	-16	-11,7	60	-3	-5,2
2013	1.014	-34	-3,2	848	-22	-2,5	104	-13	-11,1	61	+1	+1,9
2014	1.001	-13	-1,3	845	-3	-0,3	97	-7	-6,7	58	-3	-5,0
2015	1.003	+2	+0,2	852	+6	+0,8	94	-3	-3,4	57	-2	-2,6
2016	1.004	+1	+0,1	855	+3	+0,4	93	-1	-0,9	56	-1	-1,6
2017	1.011	+7	+0,7	859	+4	+0,5	96	+3	+2,7	56	+0	+0,5
2018	991	-20	-2,0	840	-19	-2,2	95	-1	-1,0	56	-1	-1,1
2019	973	-17	-1,7	824	-17	-2,0	94	-0	-0,3	55	-1	-0,9
2020	964	-10	-1,0	813	-11	-1,3	95	+1	+0,7	56	+0	+0,9
2021	951	-12	-1,3	800	-13	-1,6	95	-0	-0,2	56	+1	+1,5
2022	937	-15	-1,5	786	-14	-1,8	94	-1	-0,8	57	+1	+1,1
2023	925	-12	-1,3	773	-13	-1,6	95	+0	+0,4	58	+1	+1,0
2024	913	-11	-1,2	761	-12	-1,6	95	-0	-0,1	58	+1	+1,6
2025	911	-3	-0,3	757	-4	-0,5	95	+0	+0,3	59	+1	+1,6
2026	909	-2	-0,2	753	-3	-0,5	96	+1	+0,8	60	+1	+1,2
2027	908	-0	-0,0	751	-2	-0,2	97	+1	+1,0	60	+0	+0,8
2028	908	-1	-0,1	749	-2	-0,3	97	+1	+0,8	61	+1	+1,0
2029	913	+6	+0,6	753	+4	+0,5	98	+1	+0,9	62	+1	+1,6
2030	916	+3	+0,4	755	+2	+0,3	99	+1	+1,0	62	-0	-0,0

In den westdeutschen Flächenländern ist ihre Zahl in den Jahren 1992 bis 1995 von 772.000 um 18.000 (2,4 %) auf 754.000 zurückgegangen. Seither hat sie sich bis zum Jahr 2007 wieder auf 906.000 erhöht, da die verhältnismäßig stark besetzten Jahrgänge um 1990 ihre Berufsausbildung beendet haben. Von da an wirken sich die leicht rückläufigen Geburtenzahlen der 90er Jahre in den westdeutschen Flächenländern auf die Zahl der Absolventen beruflicher Schulen aus. Die Absolventenzahl wird bis zum Jahr 2030 wieder auf 755.000 sinken und wird damit um 85.000 (10,1 %) unter dem Wert vom Jahr 2018 liegen (Grafik 5.6).

Die Zahl der Absolventen beruflicher Schulen in den ostdeutschen Flächenländern hat sich zwischen den Jahren 1992 und 2003 von 82.000 auf 187.000 mehr als verdoppelt

und damit ihren Höchststand erreicht. Seit dem Jahr 2005 ging die Zahl kontinuierlich zurück, um vom Jahr 2017 an wieder leicht bis zum Jahr 2030 auf 99.000 anzusteigen.

In den Stadtstaaten wurde der höchste Wert zwischen den Jahren 2004 und 2006 von durchschnittlich 72.000 Absolventen der beruflichen Schulen gemessen. Im Jahr 2018 lag der Wert bei 56.000. Mit einem moderaten Anstieg von 6.000 Personen bis 2030 wächst die Zahl um 11,7 % beharrlich an.

Grafik 5.6 Absolventen 2018 bis 2030, berufliche Schulen

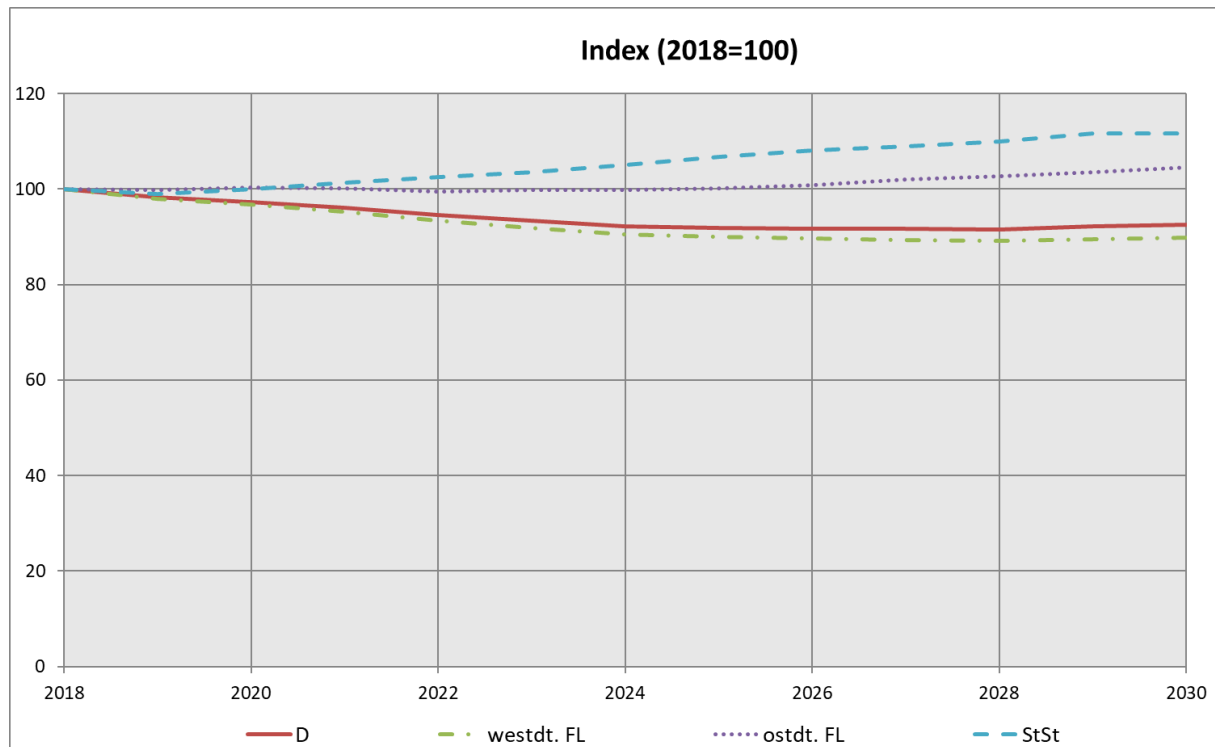

Unter diesen waren im Jahr 2018 die Berufsschulen mit 467.000 (47,1 %) Absolventen die quantitativ gewichtigste Gruppe. Ihre Zahl war in den Jahren von 1992 bis 2002 ausgehend von 606.000 um 111.000 (18,4 %) auf 717.000 gestiegen (Grafik 5.7). Im weiteren Verlauf sinken die Zahlen in den Jahren von 2018 bis 2030 mit Schwankungen weiter um 24.000 (5,2 %) auf 443.000. Ursächlich ist wiederum die Bevölkerungsentwicklung, denn etwa im Jahr 2008 waren die stark besetzten Geburtsjahrgänge um 1990 im Alter, die Berufsschulen zu verlassen.

Tabelle 5.7 Absolventen 1992 bis 2030, berufliche Schulen nach Schularten

Jahr	Insgesamt			Berufsschule			Berufsfachschulen; Fachschule; Fachakademien			Sonstige berufliche Schulen		
	Zahl		Jährliche Veränderung	Zahl		Jährliche Veränderung	Zahl		Jährliche Veränderung	Zahl		Jährliche Veränderung
	1.000		%	1.000		%	1.000		%	1.000		%
1992	911			606			181			124		
1995	946	+35	+3,9	615	+10	+1,6	198	+17	+9,4	133	+9	7,01
2000	1.018	+72	+7,6	679	+64	+10,4	248	+50	+25,1	91	-42	-31,32
2005	1.140	+26	+2,4	569	-13	-2,3	276	+32	+13,0	295	+8	2,65
2010	1.140	+2	+0,2	593	+7	+1,1	273	-5	-1,9	275	+1	0,39
2011	1.105	-36	-3,1	576	-16	-2,8	256	-17	-6,2	273	-2	-0,80
2012	1.048	-57	-5,2	535	-41	-7,1	242	-14	-5,5	271	-2	-0,72
2013	1.014	-34	-3,2	520	-16	-2,9	228	-13	-5,5	266	-5	-1,81
2014	1.001	-13	-1,3	508	-12	-2,3	225	-4	-1,7	269	+3	1,01
2015	1.003	+2	+0,2	499	-9	-1,8	225	+1	+0,3	279	+10	3,66
2016	1.004	+1	+0,1	481	-18	-3,6	235	+9	+4,2	289	+10	3,65
2017	1.011	+7	+0,7	472	-8	-1,8	229	-6	-2,6	310	+21	7,39
2018	991	-20	-2,0	467	-5	-1,2	298	+69	+30,2	226	-84	-27,04
2019	973	-17	-1,7	466	-1	-0,3	293	-4	-1,5	215	-12	-5,16
2020	964	-10	-1,0	465	-1	-0,1	292	-2	-0,6	207	-7	-3,44
2021	951	-12	-1,3	459	-6	-1,3	290	-2	-0,6	203	-4	-2,07
2022	937	-15	-1,5	451	-8	-1,7	287	-3	-1,0	199	-4	-1,97
2023	925	-12	-1,3	445	-6	-1,3	284	-3	-1,0	196	-3	-1,54
2024	913	-11	-1,2	440	-6	-1,2	281	-3	-0,9	193	-3	-1,65
2025	911	-3	-0,3	439	-1	-0,2	281	-0	-0,1	191	-1	-0,77
2026	909	-2	-0,2	439	+0	+0,0	280	-1	-0,3	190	-1	-0,59
2027	908	-0	-0,0	438	-1	-0,1	280	-0	-0,1	190	+1	0,28
2028	908	-1	-0,1	437	-2	-0,4	280	+0	+0,0	191	+1	0,27
2029	913	+6	+0,6	440	+4	+0,8	281	+1	+0,4	192	+1	0,46
2030	916	+3	+0,4	443	+2	+0,6	281	+0	+0,1	192	+0	0,20

Die Anzahl der Absolventen der sonstigen beruflichen Schulen hat sich während der 90er Jahre entgegen der anderen Berufsschulen weniger dynamisch entwickelt. Sie ist von 124.000 im Jahr 1992 um gerade 4.000 (3,1 %) auf 128.000 im Jahr 2009 gestiegen. Ihr Anteil an allen Absolventen beruflicher Schulen fiel in diesem Zeitraum von 13,6 % auf 11,6 %. Gemessen am Ausgangsniveau verläuft die prognostizierte Entwicklung der Absolventenzahlen der übrigen beruflichen Schulen praktisch parallel zu der von Berufsschulen. Für den Prognosezeitraum ist ein Rückgang von noch 226.000 im Jahr 2018 auf 192.000 im Jahr 2030 erkennbar. Die durch die Bevölkerungsentwicklung verursachten Schwankungen der Schüler- und Absolventenzahlen beeinflussen die Zahl der Absolventen der sonstigen beruflichen Schulen nur am Rande, da ohnehin nur ein geringer Teil eines jeden Jahrgangs eine Ausbildung an sonstigen beruflichen Schulen absolviert und zudem die Streuung des Alters der Schüler sehr viel breiter ist als bei anderen beruflichen Schulen.

Einen bedeutenderen Stellenwert unter den Absolventen beruflicher Schulen hatten im Jahr 2018 die der Fachschulen, Berufsfachschulen und Fachakademien mit

298.000 (30,0 %). Ihre Zahl wird voraussichtlich bis zum Jahr 2030 zurückgehen und einen Wert von 281.000 erreichen.

Grafik 5.7 Absolventen 2018 bis 2030, berufliche Schulen nach Schularten

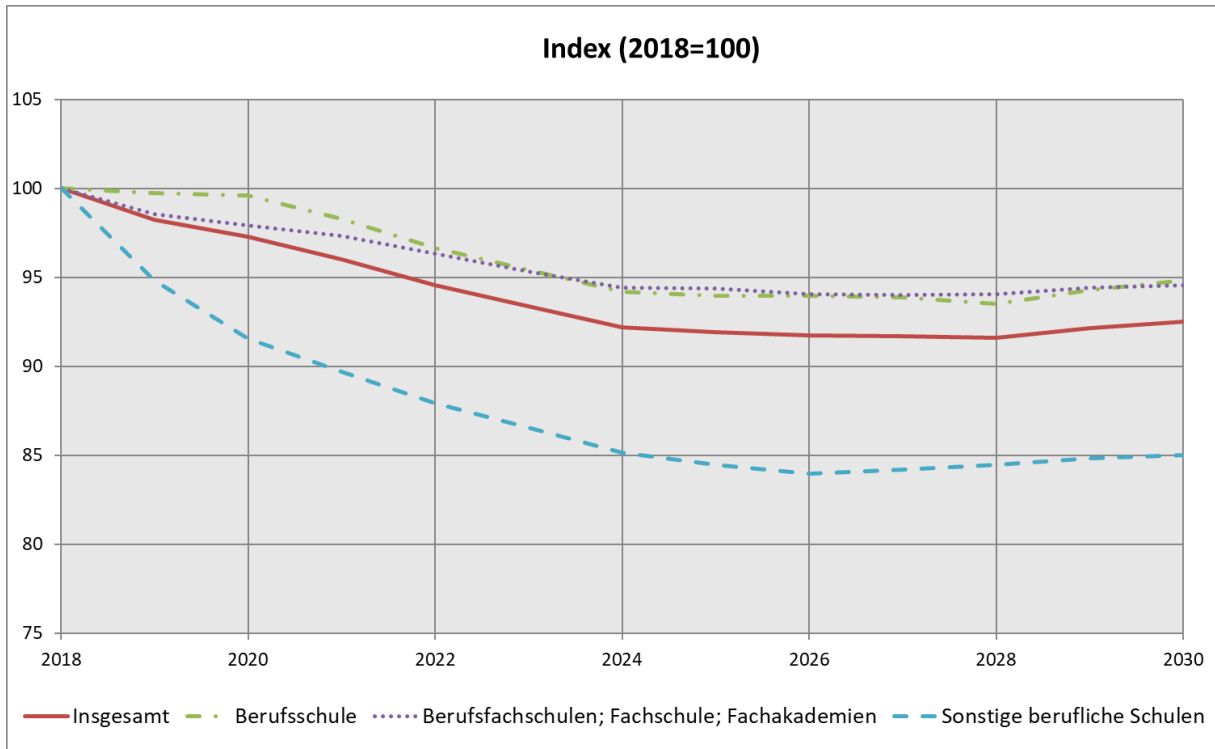

Absolventen beruflicher Schulen mit Fachhochschul- oder Hochschulreife

Insgesamt erwarben im Jahr 2018 153.000 Schüler ihre Fachhochschul- oder Hochschulreife an einer beruflichen Schule (Tabelle 5.8). Bei 96.000 (62,8 %) beschränkte sich die Hochschulzugangsberechtigung auf Fachhochschulen, die übrigen 56.900 (37,2 %) können auch unmittelbar ein Studium an einer Universität aufnehmen. 133.000 (87,2 %) der Absolventen erworben den Abschluss in den westdeutschen und 12.000 (8,1 %) in den ostdeutschen Flächenländern. Auf die Stadtstaaten entfielen 7.000 (4,6 %).

Tabelle 5.8 Absolventen 1992 bis 2030, berufliche Schulen mit Fachhochschul- und Hochschulreife

Jahr	Deutschland			westdeutsche Flächenländer			ostdeutsche Flächenländer			Stadtstaaten		
	Zahl		Jährliche Veränderung	Zahl		Jährliche Veränderung	Zahl		Jährliche Veränderung	Zahl		Jährliche Veränderung
	1.000	%		1.000	%	1.000	%	1.000	%	1.000	%	
1992	97			81				10			6	
1995	93	-4	-4,2	76	-5	-6,5	12	+2	+21,8	5	-1	-17,7
2000	106	+14	+15,0	88	+12	+15,7	13	+1	+7,4	6	+1	+22,9
2005	156	+7	+4,4	129	+6	+4,5	20	+1	+3,1	7	+0	+6,1
2010	177	+10	+5,8	152	+11	+7,5	17	-1	-8,0	8	+1	+6,8
2011	182	+5	+2,7	160	+8	+5,0	14	-3	-15,2	8	-0	-3,1
2012	161	-21	-11,6	141	-19	-12,0	13	-2	-11,9	8	-0	-1,7
2013	155	-6	-3,7	136	-4	-2,9	11	-2	-12,6	8	-0	-3,3
2014	154	-1	-0,5	136	-1	-0,4	11	-0	-3,2	8	+0	+1,1
2015	157	+2	+1,5	138	+2	+1,5	11	+0	+4,6	8	-0	-2,2
2016	156	-1	-0,3	137	-1	-0,8	12	+1	+6,6	7	-0	-1,6
2017	153	-3	-1,7	134	-3	-1,9	12	+0	+2,7	7	-0	-4,4
2018	153	-0	-0,2	133	-1	-0,5	12	+0	+2,2	7	+0	+0,3
2019	150	-3	-1,8	131	-3	-2,1	12	+0	+0,1	7	+0	+0,5
2020	148	-2	-1,3	129	-2	-1,6	13	+0	+1,1	7	+0	+1,9
2021	146	-3	-1,9	126	-3	-2,2	13	-0	-0,4	7	+0	+1,5
2022	144	-2	-1,2	124	-2	-1,5	13	+0	+0,6	7	+0	+1,1
2023	142	-2	-1,1	122	-2	-1,5	13	+0	+1,0	8	+0	+1,8
2024	141	-2	-1,1	120	-2	-1,5	13	+0	+0,0	8	+0	+2,7
2025	139	-2	-1,1	118	-2	-1,4	13	-0	-0,2	8	+0	+1,4
2026	140	+0	+0,3	119	+0	+0,2	13	+0	+1,7	8	-0	-0,1
2027	139	-0	-0,1	118	-1	-0,5	13	+0	+1,9	8	+0	+2,6
2028	140	+0	+0,4	119	+0	+0,4	13	+0	+0,2	8	-0	-0,1
2029	140	-0	-0,1	118	-1	-0,4	13	+0	+1,7	8	+0	+2,6
2030	141	+1	+0,5	119	+1	+0,5	14	+0	+0,9	8	-0	-0,1

Die Zahl der Absolventen beruflicher Schulen mit Fachhochschul- oder Hochschulreife erreichte in den westdeutschen Flächenländern nach einer Talfahrt während der 90er Jahre 2011 160.000 und lag damit deutlich über dem Stand vom Jahr 1992 (Grafik 5.8). Bis zum Jahr 2030 wird ein Rückgang auf 119.000 erwartet. Die Zahl der Absolventen beruflicher Schulen mit Fachhochschul- oder Hochschulreife wird somit am Ende des Prognosehorizonts voraussichtlich um 15.000 (11,1 %) unter dem Stand

vom Jahr 2018 liegen. In den ostdeutschen Flächenländern bewirkte die Bevölkerungsentwicklung nach einem vorübergehenden Anstieg bis zum Jahr 2005 auf 20.000 eine deutliche Verringerung der Absolventen beruflicher Schulen mit Hochschulzugangsberechtigung auf 12.000 im Jahr 2018. Bis zum Jahr 2030 ist wieder mit einer geringen Erhöhung auf 14.000 zu rechnen. In den Stadtstaaten ist bei der Zahl der Absolventen beruflicher Schulen mit Fachhochschul- oder Hochschulreife ein leichter Anstieg von ca. 7.000 im Jahr 2018 und etwas mehr als 8.000 im Jahr 2030 zu erwarten.

Grafik 5.8 Absolventen 2018 bis 2030, berufliche Schulen mit Fachhochschul- und Hochschulreife

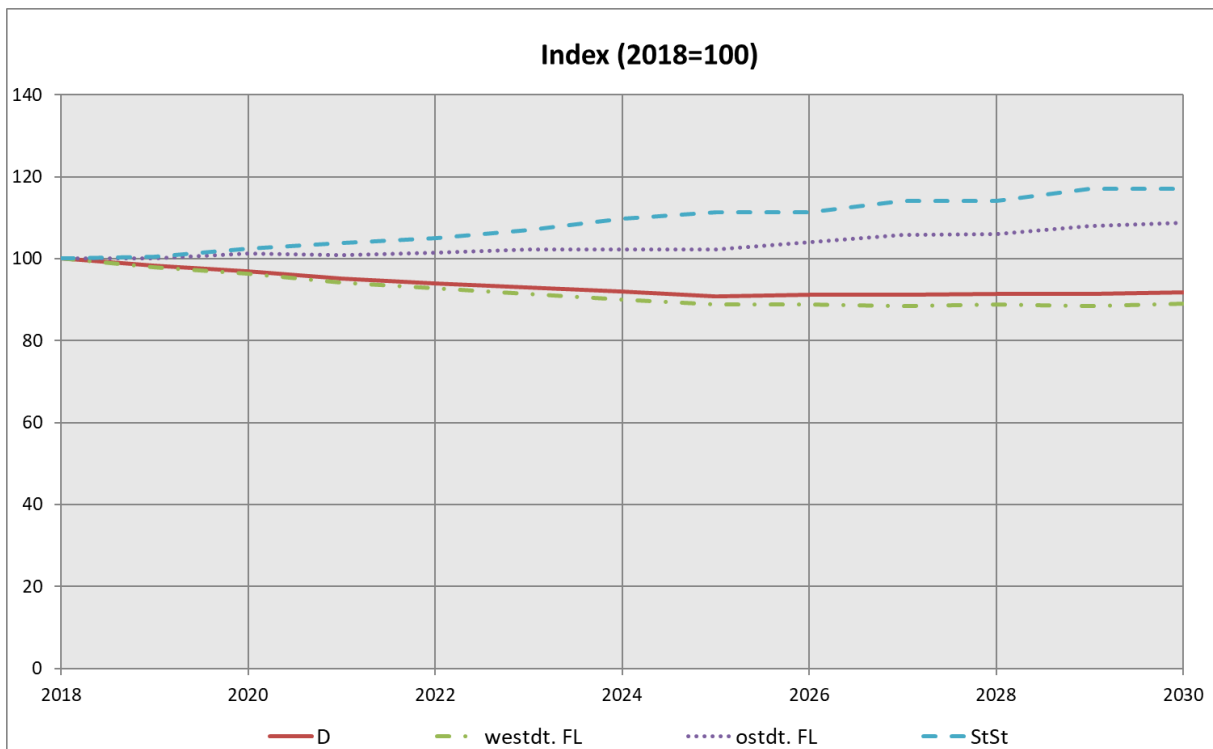

5.3. Absolventen aller Schulen mit Fachhochschul- oder Hochschulreife

Insgesamt erwarben im Jahr 2018 437.000 Personen in Deutschland eine Hochschulzugangsberechtigung, davon 97.000 (22,2 %) die Fachhochschul- und 340.000 (77,8 %) die Hochschulreife (Tabelle 5.9).

Tabelle 5.9 Absolventen 1992 bis 2030, alle Schulen mit Fachhochschul- und Hochschulreife

Jahr	Deutschland			Hochschulreife			Fachhochschulreife		
	Zahl	Jährliche Veränderung		Zahl	Jährliche Veränderung		Zahl	Jährliche Veränderung	
	1.000	%		1.000	%		1.000	%	
1992	287			212			74		
1995	307	+21	+7,2	235	+23	+10,6	73	-2	-2,4
2000	347	+39	+12,7	258	+23	+9,8	89	+16	+22,3
2005	399	+12	+3,1	271	+7	+2,7	129	+5	+4,0
2010	458	+9	+2,1	316	+1	+0,5	142	+8	+5,9
2011	506	+48	+10,5	360	+44	+13,9	146	+4	+2,8
2012	467	-39	-7,8	357	-3	-0,9	110	-36	-24,5
2013	475	+8	+1,7	371	+15	+4,1	103	-7	-6,4
2014	435	-40	-8,4	333	-39	-10,4	102	-1	-1,0
2015	445	+10	+2,2	342	+9	+2,8	103	+0	+0,4
2016	453	+9	+1,9	354	+12	+3,5	100	-3	-3,2
2017	441	-13	-2,8	345	-9	-2,4	95	-4	-4,1
2018	437	-4	-0,9	340	-5	-1,6	97	+1	+1,5
2019	431	-6	-1,4	336	-4	-1,1	94	-2	-2,6
2020	399	-31	-7,3	305	-31	-9,1	94	-1	-0,8
2021	423	+24	+6,1	331	+26	+8,4	92	-1	-1,6
2022	420	-3	-0,8	329	-2	-0,6	91	-1	-1,4
2023	425	+5	+1,2	336	+6	+2,0	90	-1	-1,5
2024	424	-1	-0,3	335	-1	-0,2	89	-1	-0,7
2025	397	-27	-6,5	309	-26	-7,9	88	-1	-1,2
2026	375	-22	-5,5	286	-22	-7,2	88	+1	+0,6
2027	434	+59	+15,7	346	+59	+20,7	88	-0	-0,5
2028	432	-2	-0,4	343	-2	-0,7	88	+1	+0,6
2029	435	+3	+0,7	347	+3	+1,0	88	-0	-0,5
2030	437	+2	+0,5	348	+1	+0,4	89	+1	+0,8

Ab 2012 zeigt sich ein Rückgang der Absolventen mit Fachhochschulreife¹¹, bis zum Jahr 2030 wird der Wert voraussichtlich auf 89.000 zurückgehen. Die Zahl der Absolventen mit Hochschulreife steigt moderat von 340.000 im Jahr 2018 auf 348.000 (Grafik 5.9) im Jahr 2030. Durch die Verkürzung der Schulzeit bis zum Abitur auf 12 Jahre

¹¹ Seit 2012 werden nur die Absolventen mit vollständiger Fachhochschulreife gezählt. Diejenigen, die nur den schulischen Teil der Fachhochschulreife erworben haben, werden an allgemeinbildenden Schulen als Absolventen mit mittlerem Abschluss erfasst und an den beruflichen Schulen nur nachrichtlich gemeldet.

stieg die Zahl der Absolventen mit Hochschulreife gegen den demografischen Trend 2013 auf 371.000.

Grafik 5.9 Absolventen 2018 bis 2030, alle Schulen mit Fachhochschul- und Hochschulreife

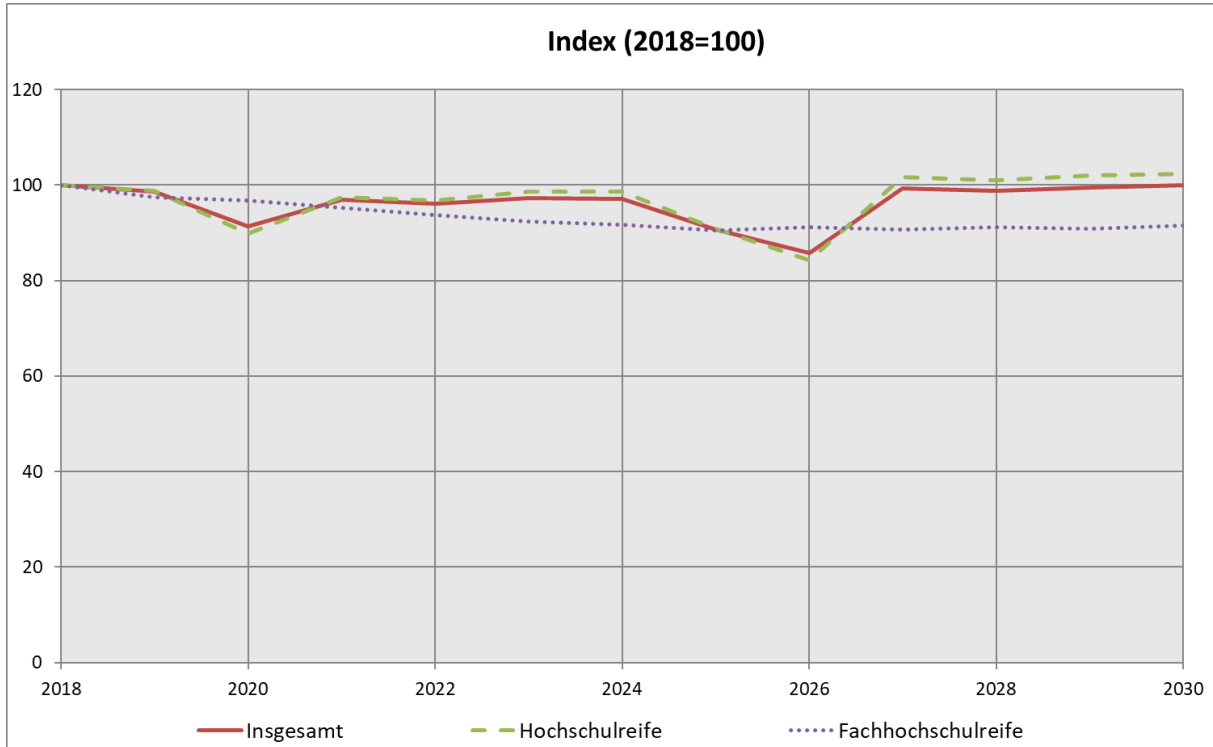

Grafik 5.10 Absolventen 2018 bis 2030, alle Schulen mit Fachhochschul- und Hochschulreife, westdeutsche und ostdeutsche Flächenländer sowie Stadtstaaten



Tabelle 5.10 Absolventen 1992 bis 2030, alle Schulen mit Fachhochschul- und Hochschulreife, westdeutsche und ostdeutsche Flächenländer sowie Stadtstaaten

Jahr	Deutschland			westdeutsche Flächenländer			ostdeutsche Flächenländer			Stadtstaaten		
	Zahl		Jährliche Veränderung	Zahl		Jährliche Veränderung	Zahl		Jährliche Veränderung	Zahl		Jährliche Veränderung
	1.000		%	1.000		%	1.000		%	1.000		%
1992	287			232			33			22		
1995	307	+21	+7,2	225	-7	-3,1	60	+27	+82,2	22	+1	+4,5
2000	347	+39	+12,7	255	+30	+13,4	67	+7	+11,1	25	+2	+10,1
2005	399	+12	+3,1	304	+11	+3,7	67	-0	-0,0	28	+1	+4,6
2010	458	+9	+2,1	375	+19	+5,3	48	-15	-23,9	36	+5	+17,6
2011	506	+48	+10,5	436	+62	+16,4	40	-8	-16,7	30	-5	-15,2
2012	467	-39	-7,8	390	-47	-10,7	41	+1	+3,0	37	+6	+20,3
2013	475	+8	+1,7	407	+18	+4,5	37	-4	-9,8	31	-6	-16,1
2014	435	-40	-8,4	366	-42	-10,3	38	+2	+4,1	31	+1	+2,0
2015	445	+10	+2,2	370	+4	+1,2	43	+4	+11,4	32	+1	+3,0
2016	453	+9	+1,9	375	+5	+1,4	45	+2	+5,3	33	+1	+3,8
2017	441	-13	-2,8	360	-15	-3,9	47	+2	+4,5	33	+0	+0,2
2018	437	-4	-0,9	356	-4	-1,1	48	+1	+1,6	33	-1	-2,1
2019	431	-6	-1,4	350	-6	-1,7	48	+0	+0,2	32	-0	-1,2
2020	399	-31	-7,3	319	-32	-9,1	48	+0	+0,2	33	+0	+1,2
2021	423	+24	+6,1	342	+23	+7,2	48	+0	+0,2	34	+1	+3,7
2022	420	-3	-0,8	337	-4	-1,2	49	+1	+1,7	34	-0	-0,2
2023	425	+5	+1,2	342	+4	+1,3	49	+0	+0,2	34	+1	+1,7
2024	424	-1	-0,3	340	-1	-0,4	49	-0	-0,3	35	+1	+1,5
2025	397	-27	-6,5	311	-29	-8,6	50	+1	+2,1	36	+1	+2,6
2026	375	-22	-5,5	286	-25	-8,0	52	+2	+5,0	37	+1	+2,0
2027	434	+59	+15,7	343	+57	+19,9	53	+1	+2,5	37	+1	+1,5
2028	432	-2	-0,4	341	-2	-0,6	54	+0	+0,9	37	-0	-0,4
2029	435	+3	+0,7	343	+2	+0,5	55	+1	+1,1	38	+1	+1,6
2030	437	+2	+0,5	344	+1	+0,4	54	-0	-0,2	38	+1	+1,8

Tabelle 5.11 Absolventen 1992 bis 2030, alle Schulen mit Fachhochschul- und Hochschulreife, Anteile an der gleichaltrigen Bevölkerung

Jahr	Insgesamt				davon							
					mit Hochschulreife				mit Fachhochschulreife			
	Deutschland	westdt. Flächenländer	ostdt. Flächenländer	Stadtstaaten	Deutschland	westdt. Flächenländer	ostdt. Flächenländer	Stadtstaaten	Deutschland	westdt. Flächenländer	ostdt. Flächenländer	Stadtstaaten
Anteil an der gleichaltrigen Bevölkerung												
1992	30,7	32,3	21,2	35,4	22,7	23,0	18,9	28,6	8,0	9,3	2,3	6,8
1995	35,8	35,2	37,0	39,3	27,3	25,5	32,6	32,6	8,5	9,6	4,4	6,7
2000	37,0	37,8	33,4	40,0	27,5	26,8	28,5	32,0	9,5	11,0	4,9	8,0
2005	42,4	43,7	36,5	45,5	28,8	28,1	29,2	35,1	13,7	15,7	7,3	10,5
2010	49,7	50,3	40,6	59,0	34,2	33,7	30,5	48,0	15,4	16,6	10,1	11,0
2011	56,9	59,0	42,6	52,4	40,4	41,5	31,2	41,7	16,4	17,5	11,4	10,7
2012	56,5	55,9	52,3	70,6	43,1	42,1	41,0	59,7	13,4	13,8	11,3	11,0
2013	57,9	59,0	47,1	60,6	45,3	45,8	37,9	49,8	12,6	13,1	9,2	10,8
2014	53,1	53,1	48,1	60,8	40,6	40,0	39,3	50,1	12,5	13,0	8,8	10,7
2015	53,1	53,1	48,1	60,8	40,6	40,0	39,3	50,1	12,5	13,0	8,8	10,7
2016	53,1	53,1	48,1	60,8	40,6	40,0	39,3	50,1	12,5	13,0	8,8	10,7
2017	47,5	46,3	48,8	63,3	37,2	35,5	41,4	54,0	10,3	10,8	7,4	9,2
2018	47,6	46,6	48,0	60,9	37,0	35,5	40,6	51,6	10,6	11,1	7,3	9,2
2019	48,3	47,6	47,1	60,6	37,7	36,4	40,1	51,1	10,6	11,2	7,1	9,4
2020	45,7	44,4	46,6	61,6	35,0	33,1	39,6	51,8	10,7	11,4	7,0	9,7
2021	49,7	49,0	46,6	64,2	38,8	37,5	39,7	54,3	10,8	11,5	7,0	9,9
2022	50,1	49,5	47,0	63,9	39,2	38,0	40,0	54,0	10,8	11,5	7,0	9,9
2023	51,2	50,9	46,8	64,6	40,5	39,4	39,8	54,5	10,8	11,4	6,9	10,1
2024	51,6	51,3	46,5	64,8	40,8	39,8	39,6	54,7	10,8	11,5	7,0	10,2
2025	48,2	46,9	47,2	65,5	37,5	35,6	40,3	55,3	10,7	11,3	6,9	10,2
2026	45,5	43,2	48,9	65,6	34,8	31,9	41,9	55,6	10,7	11,4	7,0	10,0
2027	52,6	51,9	49,7	65,9	41,9	40,6	42,6	55,8	10,7	11,3	7,0	10,1
2028	52,1	51,4	49,6	65,0	41,5	40,1	42,6	55,0	10,7	11,3	7,0	10,0
2029	52,6	51,9	50,1	66,2	42,0	40,6	43,1	56,0	10,7	11,3	7,1	10,2
2030	52,8	52,1	49,8	66,7	42,1	40,7	42,7	56,6	10,7	11,4	7,1	10,1

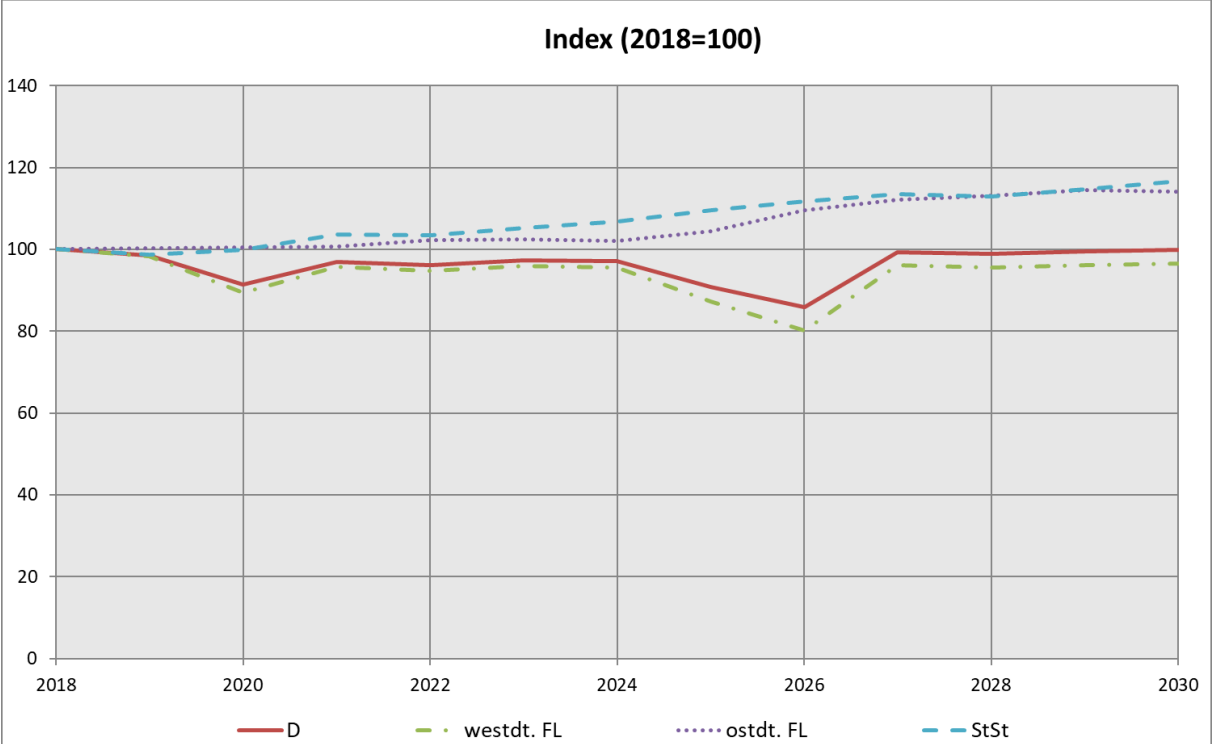
Die Anteile der Jugendlichen an der gleichaltrigen Bevölkerung, die die Fachhochschul- oder Hochschulreife erwerben, werden künftig in Deutschland ansteigen (Tabelle 5.11). Im Jahr 2018 erwarben 47,6 % eines Altersjahrgangs eine Studienberechtigung. Der Anteil steigt bis zum Jahr 2030 auf 52,8 %. In den westdeutschen Flächenländern liegen die entsprechenden Werte bei 46,6 % bzw. 52,1 %, in den ostdeutschen Flächenländern bei 48,0 % bzw. 49,8 % und in den Stadtstaaten bei 60,9 % bzw. 66,7 %.

Die Zahl der Absolventen mit Fachhochschulreife nimmt bezogen auf die Bevölkerung im Prognosezeitraum im entsprechenden Alter leicht zu. In den westdeutschen Flächenländern erfolgt eine leichte Anhebung von 11,1 % (2018) auf 11,4 % (2030), in den Stadtstaaten eine Steigerung von 9,2 % auf 10,1 %. In den ostdeutschen Flächenländern wird ein leichter Rückgang von 7,3 % auf 7,1 % erwartet. Dies ergibt für Deutschland eine leichte Steigerung von 10,6 % auf 10,7 % (Grafik 5.11).

Der Anteil der Absolventen mit Hochschulreife an der gleichaltrigen Bevölkerung lag in Deutschland im Jahr 2018 mit 37,0 % fast viermal so hoch wie der mit Fachhochschulreife. Auch die Entwicklung bis zum Jahr 2030 ist durch die Verlängerung der Schulzeit geprägt. Im Jahr 2030 wird der Anteil mit 42,1 % voraussichtlich 5,1 Prozentpunkte höher sein als im Jahr 2018, wobei er in den westdeutschen Flächenländern und insbesondere in den Stadtstaaten etwas höher ist als in den ostdeutschen Flächenländern.

Die punktuell überhöhten Absolventenzahlen in den Jahren der Doppelentlassjahrgänge auf Grund der Schulzeitreduzierung von 13 auf 12 Jahre in zahlreichen Ländern in den Jahren 2011, 2013 und 2016 lassen sich in Grafik 5.11 gut erkennen.

Grafik 5.11 Absolventen 2018 bis 2030, alle Schulen mit Fachhochschul- und Hochschulreife, Anteile an der gleichaltrigen Bevölkerung

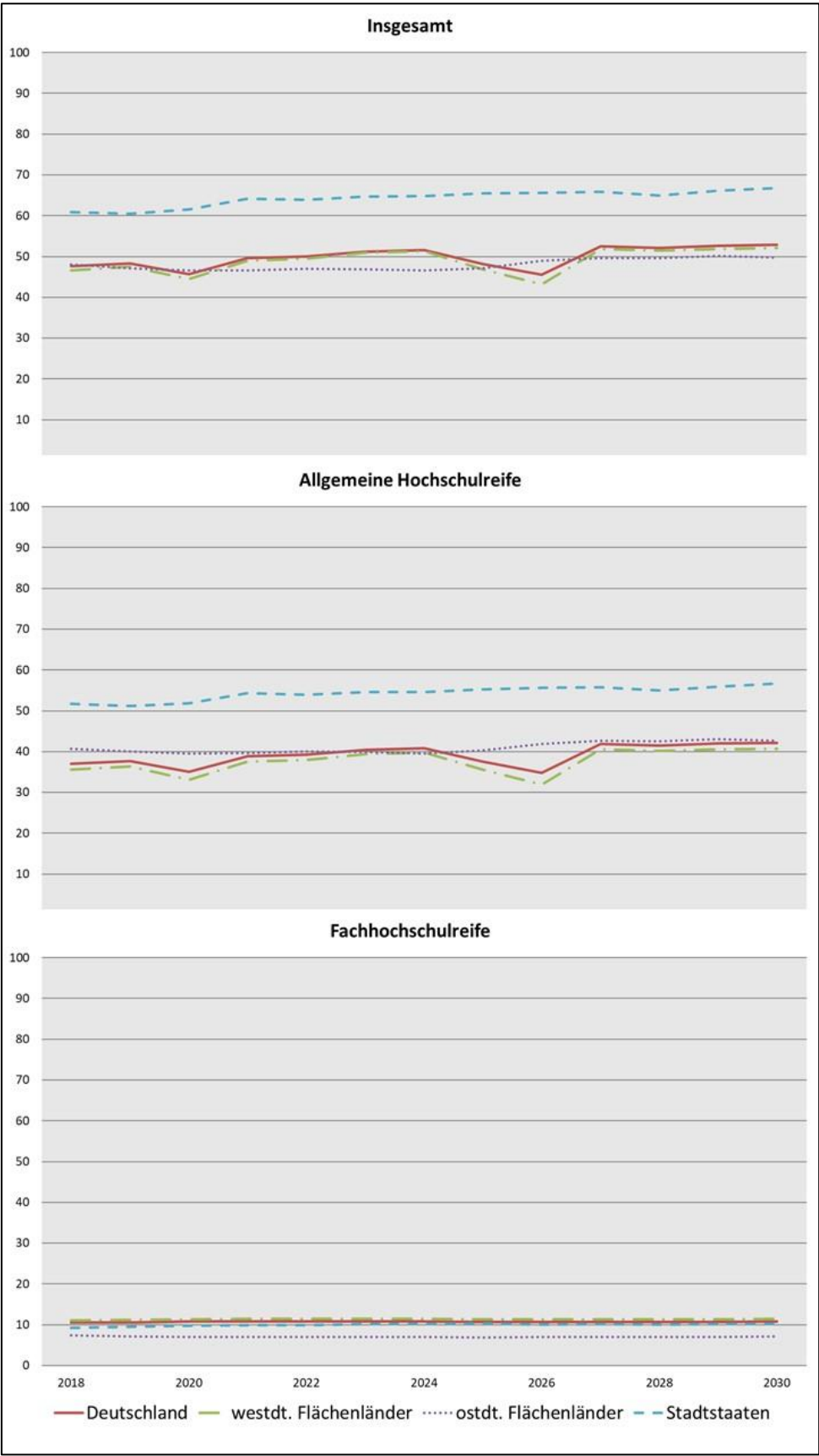

Schwankungen in den Absolventenquoten sind in erster Linie auf die unterschiedlichen Stichtage der Bevölkerungsstatistik und der Schulstatistik zurückzuführen. Die Schulpflicht beginnt jährlich immer für diejenigen Kinder, die ihr sechstes Lebensjahr zu einem bestimmten Stichtag, z.B. 30. Juni oder 30. September, vollendet haben. Die Alterseinteilung der Absolventen richtet sich dagegen nach dem Kalenderjahr, d.h. für jeden Absolventen wird das Alter angegeben, das er am 31. Dezember des jeweiligen Vorjahres erreicht hatte. D.h., die in der zweiten Hälfte des Jahres 1983 geborenen Kinder sind zusammen mit den in der ersten Hälfte 1984 geborenen Kindern im Kalenderjahr 1990 für das Schuljahr 1990/91 eingeschult worden. Rechnet man 13 Jahre Schulzeit hinzu, haben sie das Abitur nach erfolgreichem Abschluss des Schuljahres 2002/2003 im Jahr 2003 im Alter von 19 Jahren erworben. Da nicht alle Abiturienten mit sechs Jahren eingeschult wurden und ihr Abitur exakt mit 19 Jahren erwerben, werden in die Berechnung der gleichaltrigen Bevölkerung immer zusätzlich der vorhergehende sowie der nachfolgende Jahrgang einbezogen. Dies wären im Hinblick auf die Stichtagsregelung der Schulpflichtigkeit genau genommen die zwischen dem 1. Juli 1982 und dem 30. Juni 1985 Geborenen. Tatsächlich wird die gleichaltrige Bevölkerung allerdings auf ganze Jahrgänge bezogen. Für die Absolventen des Jahres 2003 werden bei 13-jähriger Schulzeit also die am 31. Dezember 2002 18- bis 20-Jährigen verwendet. Dies sind die zwischen dem 1. Januar 1982 und 31. Dezember 1984 Geborenen. Folglich entspricht das Alter der Absolventen nicht ihrer gleichaltrigen Bevölkerung. Die Absolventen sind zum Stichtag 31.12. des jeweiligen Vorjahres im Durchschnitt nicht 19 Jahre alt, sondern ein halbes Jahr jünger.

Die Folge ist, dass zeitverzögert zu einem Geburtenrückgang, so wie er in den ostdeutschen Flächenländern um 1990 erfolgt ist, nicht nur die Zahl der Absolventen, sondern auch die Absolventenquoten zunächst absinken, da sich der Geburtenrückgang zuerst in den Absolventenzahlen und danach in den Bevölkerungszahlen niederschlägt. Dieser Unterschätzung der Absolventenquoten bei rückläufigen Bevölkerungszahlen steht eine Überschätzung der Absolventenquote bei wachsender Bevölkerung gegenüber. Freilich machen sich diese Effekte nur bei deutlichen Schwankungen in der Bevölkerungszahl, wie sie in den ostdeutschen Flächenländern als Folge des durch die Wiedervereinigung ausgelösten Geburteneinbruchs zu beobachten sind, bemerkbar. Um diesem Phänomen gerecht zu werden, werden die Absolventenquoten seit 2012 nach Quotensummenverfahren errechnet. Die großen Schwankungen der Absolventenquote zwischen 2011 und 2014 sind auf die doppelten Abiturjahrgänge infolge der Verkürzung der Schulzeit von 13 auf 12 Jahre zurückzuführen. Weitere Schwankungen sind durch die Verlängerung der Schulzeit aufgrund der Umstellung von G8 auf G9 zu erwarten, da in den Jahren keine Absolventen aus der Q2-Phase an Gymnasien auftreten.

Tabellen

Teil A: Bundeszahlen

1 Schüler der allgemein bildenden und beruflichen Schulen 2017 (Ist) bis 2030

1.1 Deutschland

1.1.1 Grundzahlen

		2017	2018	2019	2020	2021	2022	2023
1	Insgesamt	10.837.433	10.793.632	10.810.011	10.868.336	10.898.890	10.958.716	11.022.632
2	Allgemeinbildenden Schulen	8.346.203	8.338.751	8.378.721	8.463.488	8.528.801	8.614.390	8.700.713
3	Vorschulbereich	25.857	26.143	26.583	27.178	27.542	27.770	28.097
4	Vorschulklassen	12.706	13.063	13.371	13.633	13.842	14.050	14.158
5	Schulkindergärten	13.151	13.080	13.212	13.545	13.700	13.720	13.939
6	Primarbereich	2.905.975	2.914.464	2.943.485	2.984.402	3.029.865	3.093.030	3.143.766
7	Grundschule	2.802.709	2.810.859	2.838.806	2.878.314	2.922.082	2.983.010	3.031.863
8	Integrierte Gesamtschule	75.714	75.661	76.388	77.513	78.611	80.346	81.787
9	Freie Waldorfschule	27.552	27.944	28.291	28.575	29.172	29.674	30.116
10	Sekundarbereich I	4.143.867	4.144.482	4.155.863	4.162.255	4.176.960	4.228.835	4.316.119
11	Schulartunabh. Orientierungsstufe	107.054	110.462	112.346	114.225	115.958	117.409	118.626
12	Hauptschule	390.717	366.325	353.521	345.899	340.070	336.464	333.834
13	Schulen mit mehreren Bildungsg.	524.635	527.201	526.177	527.025	527.075	528.009	530.142
14	Realschule	815.645	796.771	782.671	774.964	771.382	772.222	776.348
15	Gymnasium	1.442.506	1.453.506	1.475.596	1.487.134	1.506.244	1.555.230	1.632.804
16	Integrierte Gesamtschule	804.058	831.320	846.162	853.258	856.160	859.180	863.313
17	Freie Waldorfschule	41.373	41.675	42.105	42.569	43.092	43.542	44.360
18	Abendhauptschule	1.035	787	789	741	712	693	690
19	Abendrealschule	16.844	16.435	16.495	16.440	16.267	16.086	16.002
20	Sekundarbereich II	953.024	933.968	932.884	968.819	975.658	944.483	889.410
21	Gymnasium	783.630	763.116	757.036	786.647	787.497	752.659	695.922
22	Integrierte Gesamtschule	126.133	129.108	134.075	140.329	146.479	150.179	152.207
23	Freie Waldorfschule	16.104	15.700	15.463	15.591	15.588	15.658	15.493
24	Abendgymnasium	13.092	12.758	12.753	12.702	12.511	12.478	12.340
25	Kolleg	14.065	13.287	13.557	13.550	13.583	13.509	13.448
26	Förderschule	317.480	319.693	319.907	320.834	318.776	320.272	323.321
27	Förderschwerpunkt Lernen	93.515	92.160	90.999	90.198	88.759	88.274	88.670
28	Sonstige Förderschwerpunkte	223.965	227.533	228.908	230.636	230.017	231.998	234.651
29	Berufliche Schulen	2.491.230	2.454.881	2.431.290	2.404.848	2.370.089	2.344.325	2.321.919
30	Vollzeitform	939.426	909.636	893.308	884.402	870.769	860.706	851.249
31	Berufsvorbereitungsjahr	91.481	78.814	73.151	70.271	66.730	64.139	62.262
32	Berufsgrundbildungsjahr	31.251	30.691	31.004	31.002	30.714	30.449	30.000
33	Berufsaufbauschule	118	100	100	100	100	100	100
34	Berufsfachschule	392.382	386.012	381.779	380.231	375.555	371.943	368.679
35	Berufs-/Technische Oberschule	13.816	13.175	12.738	12.886	12.631	12.260	12.065
36	Fachgymnasium	188.099	182.163	177.838	175.264	173.152	171.613	169.341
37	Fachoberschule	94.238	91.116	89.700	87.891	86.037	84.904	84.251
38	Fachschule	119.479	118.965	118.398	118.157	117.248	116.698	115.951
39	Fachakademie	8.562	8.600	8.600	8.600	8.600	8.600	8.600
40	Teilzeitform	1.551.804	1.545.245	1.537.982	1.520.446	1.499.320	1.483.620	1.470.671
41	Berufsschule im dualen System	1.412.357	1.406.934	1.401.264	1.384.847	1.365.181	1.350.770	1.338.646
42	Berufsvorbereitungsjahr	5.477	5.633	5.590	5.724	5.716	5.755	5.834
43	Berufsaufbauschule	-	-	-	-	-	-	-
44	Berufsfachschule	27.836	27.760	27.370	27.510	27.160	26.850	26.660
45	Berufs-/Technische Oberschule	1.270	1.182	1.160	1.160	1.060	1.060	1.060
46	Fachoberschule	41.060	39.902	38.873	37.728	37.285	36.796	36.464
47	Fachschule	63.129	63.154	63.045	62.797	62.238	61.709	61.327
48	Fachakademie	675	680	680	680	680	680	680

1 Schüler der allgemein bildenden und beruflichen Schulen 2017 (Ist) bis 2030

1.1 Deutschland

1.1.1 Grundzahlen

2024	2025	2026	2027	2028	2029	2030		
11.101.566	11.197.865	11.315.827	11.367.137	11.415.931	11.460.988	11.497.483	Insgesamt	1
8.784.088	8.894.689	9.012.545	9.057.221	9.094.653	9.120.365	9.132.425	Allgemeinbildenden Schulen	2
28.315	28.364	28.349	28.172	28.136	28.044	27.997	Vorschulbereich	3
14.366	14.366	14.366	14.366	14.366	14.366	14.366	Vorschulklassen	4
13.949	13.998	13.983	13.806	13.770	13.678	13.631	Schulkindergärten	5
3.175.022	3.192.423	3.189.918	3.178.265	3.160.587	3.140.695	3.117.488	Primarbereich	6
3.062.048	3.078.737	3.076.187	3.064.957	3.047.472	3.027.844	3.005.561	Grundschule	7
82.673	83.231	83.054	82.876	82.775	82.542	82.496	Integrierte Gesamtschule	8
30.301	30.455	30.677	30.432	30.340	30.309	29.431	Freie Waldorfschule	9
4.346.875	4.399.006	4.453.459	4.504.562	4.553.955	4.590.660	4.612.336	Sekundarbereich I	10
119.780	121.106	121.788	121.931	120.629	119.088	117.998	Schulartunabh. Orientierungsstufe	11
333.323	336.375	341.075	346.390	351.208	355.338	358.303	Hauptschule	12
532.117	535.442	539.294	541.651	543.527	543.793	541.837	Schulen mit mehreren Bildungsg.	13
782.198	793.547	804.217	815.431	826.213	835.261	842.091	Realschule	14
1.648.463	1.671.150	1.693.140	1.714.044	1.734.580	1.748.699	1.757.289	Gymnasium	15
869.353	879.035	891.024	901.968	914.298	924.715	930.779	Integrierte Gesamtschule	16
45.072	45.810	46.380	46.596	46.924	47.185	47.434	Freie Waldorfschule	17
689	688	689	691	693	696	700	Abendhauptschule	18
15.880	15.853	15.852	15.860	15.883	15.886	15.904	Abendrealschule	19
907.262	945.370	1.009.046	1.012.324	1.016.606	1.024.454	1.037.702	Sekundarbereich II	20
710.959	748.208	810.839	813.844	817.651	824.254	834.597	Gymnasium	21
154.692	155.499	156.430	156.606	157.037	158.097	160.752	Integrierte Gesamtschule	22
15.924	16.078	16.263	16.424	16.505	16.680	16.924	Freie Waldorfschule	23
12.301	12.258	12.224	12.201	12.183	12.190	12.211	Abendgymnasium	24
13.386	13.326	13.290	13.249	13.230	13.233	13.218	Kolleg	25
326.615	329.527	331.772	333.898	335.370	336.512	336.903	Förderschule	26
88.946	89.480	89.852	90.149	90.292	90.431	90.413	Förderschwerpunkt Lernen	27
237.669	240.047	241.920	243.749	245.078	246.081	246.490	Sonstige Förderschwerpunkte	28
2.317.477	2.303.176	2.303.283	2.309.916	2.321.277	2.340.622	2.365.058	Berufliche Schulen	29
849.307	845.559	846.493	849.750	853.020	858.876	867.528	Vollzeitform	30
59.911	59.279	60.094	60.970	62.114	62.959	63.099	Berufsvorbereitungsjahr	31
30.052	29.459	29.731	29.694	29.836	30.219	31.010	Berufsprüfungsjahr	32
100	100	100	100	100	100	100	Berufsaufbauschule	33
370.478	369.051	369.606	371.738	372.910	376.120	381.263	Berufsfachschule	34
11.678	11.556	11.569	11.492	11.551	11.500	11.538	Berufs-/Technische Oberschule	35
169.106	168.847	169.523	169.643	169.859	170.336	171.641	Fachgymnasium	36
84.879	84.860	84.907	85.596	85.921	86.804	87.762	Fachoberschule	37
114.503	113.808	112.363	111.915	112.129	112.238	112.515	Fachschule	38
8.600	8.600	8.600	8.600	8.600	8.600	8.600	Fachakademie	39
1.468.170	1.457.616	1.456.790	1.460.166	1.468.257	1.481.746	1.497.530	Teilzeitform	40
1.336.284	1.326.707	1.325.934	1.329.364	1.337.024	1.349.740	1.364.517	Berufsschule im dualen System	41
5.896	6.039	6.152	6.181	6.237	6.238	6.239	Berufsvorbereitungsjahr	42
-	-	-	-	-	-	-	Berufsaufbauschule	43
26.470	26.480	26.490	26.510	26.630	26.640	26.600	Berufsfachschule	44
1.060	960	960	960	960	960	960	Berufs-/Technische Oberschule	45
36.892	36.241	36.592	36.572	36.923	37.664	38.554	Fachoberschule	46
60.889	60.509	59.982	59.899	59.804	59.825	59.980	Fachschule	47
680	680	680	680	680	680	680	Fachakademie	48

1 Schüler der allgemein bildenden und beruflichen Schulen 2017 (Ist) bis 2030

1.1 Deutschland

1.1.2 Index (2017= 100)

		2017	2018	2019	2020	2021	2022	2023
1	Insgesamt	100	100	100	100	101	101	102
2	Allgemeinbildenden Schulen	100	100	100	101	102	103	104
3	Vorschulbereich	100	101	103	105	107	107	109
4	Vorschulklassen	100	103	105	107	109	111	111
5	Schulkindergärten	100	99	100	103	104	104	106
6	Primarbereich	100	100	101	103	104	106	108
7	Grundschule	100	100	101	103	104	106	108
8	Integrierte Gesamtschule	100	100	101	102	104	106	108
9	Freie Waldorfschule	100	101	103	104	106	108	109
10	Sekundarbereich I	100	100	100	100	101	102	104
11	Schulartunabh. Orientierungsstufe	100	103	105	107	108	110	111
12	Hauptschule	100	94	90	89	87	86	85
13	Schulen mit mehreren Bildungsg.	100	100	100	100	100	101	101
14	Realschule	100	98	96	95	95	95	95
15	Gymnasium	100	101	102	103	104	108	113
16	Integrierte Gesamtschule	100	103	105	106	106	107	107
17	Freie Waldorfschule	100	101	102	103	104	105	107
18	Abendhauptschule	100	76	76	72	69	67	67
19	Abendrealschule	100	98	98	98	97	95	95
20	Sekundarbereich II	100	98	98	102	102	99	93
21	Gymnasium	100	97	97	100	100	96	89
22	Integrierte Gesamtschule	100	102	106	111	116	119	121
23	Freie Waldorfschule	100	97	96	97	97	97	96
24	Abendgymnasium	100	97	97	97	96	95	94
25	Kolleg	100	94	96	96	97	96	96
26	Förderschule	100	101	101	101	100	101	102
27	Förderschwerpunkt Lernen	100	99	97	96	95	94	95
28	Sonstige Förderschwerpunkte	100	102	102	103	103	104	105
29	Berufliche Schulen	100	99	98	97	95	94	93
30	Vollzeitform	100	97	95	94	93	92	91
31	Berufsvorbereitungsjahr	100	86	80	77	73	70	68
32	Berufsgrundbildungsjahr	100	98	99	99	98	97	96
33	Berufsaufbauschule	100	85	85	85	85	85	85
34	Berufsfachschule	100	98	97	97	96	95	94
35	Berufs-/Technische Oberschule	100	95	92	93	91	89	87
36	Fachgymnasium	100	97	95	93	92	91	90
37	Fachoberschule	100	97	95	93	91	90	89
38	Fachschule	100	100	99	99	98	98	97
39	Fachakademie	100	100	100	100	100	100	100
40	Teilzeitform	100	100	99	98	97	96	95
41	Berufsschule im dualen System	100	100	99	98	97	96	95
42	Berufsvorbereitungsjahr	100	103	102	105	104	105	107
43	Berufsaufbauschule	-	-	-	-	-	-	-
44	Berufsfachschule	100	100	98	99	98	96	96
45	Berufs-/Technische Oberschule	100	93	91	91	83	83	83
46	Fachoberschule	100	97	95	92	91	90	89
47	Fachschule	100	100	100	99	99	98	97
48	Fachakademie	100	101	101	101	101	101	101

1 Schüler der allgemein bildenden und beruflichen Schulen 2017 (Ist) bis 2030

1.1 Deutschland

1.1.2 Index (2017= 100)

2024	2025	2026	2027	2028	2029	2030		
102	103	104	105	105	106	106	Insgesamt	1
105	107	108	109	109	109	109	Allgemeinbildenden Schulen	2
110	110	110	109	109	108	108	Vorschulbereich	3
113	113	113	113	113	113	113	Vorschulklassen	4
106	106	106	105	105	104	104	Schulkindergärten	5
109	110	110	109	109	108	107	Primarbereich	6
109	110	110	109	109	108	107	Grundschule	7
109	110	110	109	109	109	109	Integrierte Gesamtschule	8
110	111	111	110	110	110	107	Freie Waldorfschule	9
105	106	107	109	110	111	111	Sekundarbereich I	10
112	113	114	114	113	111	110	Schulartunabh. Orientierungsstufe	11
85	86	87	89	90	91	92	Hauptschule	12
101	102	103	103	104	104	103	Schulen mit mehreren Bildungsg.	13
96	97	99	100	101	102	103	Realschule	14
114	116	117	119	120	121	122	Gymnasium	15
108	109	111	112	114	115	116	Integrierte Gesamtschule	16
109	111	112	113	113	114	115	Freie Waldorfschule	17
67	66	67	67	67	67	68	Abendhauptschule	18
94	94	94	94	94	94	94	Abendrealschule	19
95	99	106	106	107	107	109	Sekundarbereich II	20
91	95	103	104	104	105	107	Gymnasium	21
123	123	124	124	125	125	127	Integrierte Gesamtschule	22
99	100	101	102	102	104	105	Freie Waldorfschule	23
94	94	93	93	93	93	93	Abendgymnasium	24
95	95	94	94	94	94	94	Kolleg	25
103	104	105	105	106	106	106	Förderschule	26
95	96	96	96	97	97	97	Förderschwerpunkt Lernen	27
106	107	108	109	109	110	110	Sonstige Förderschwerpunkte	28
93	92	92	93	93	94	95	Berufliche Schulen	29
90	90	90	90	91	91	92	Vollzeitform	30
65	65	66	67	68	69	69	Berufsvorbereitungsjahr	31
96	94	95	95	95	97	99	Berufsgrundbildungsjahr	32
85	85	85	85	85	85	85	Berufsaufbauschule	33
94	94	94	95	95	96	97	Berufsfachschule	34
85	84	84	83	84	83	84	Berufs-/Technische Oberschule	35
90	90	90	90	90	91	91	Fachgymnasium	36
90	90	90	91	91	92	93	Fachoberschule	37
96	95	94	94	94	94	94	Fachschule	38
100	100	100	100	100	100	100	Fachakademie	39
95	94	94	94	95	95	97	Teilzeitform	40
95	94	94	94	95	96	97	Berufsschule im dualen System	41
108	110	112	113	114	114	114	Berufsvorbereitungsjahr	42
-	-	-	-	-	-	-	Berufsaufbauschule	43
95	95	95	95	96	96	96	Berufsfachschule	44
83	76	76	76	76	76	76	Berufs-/Technische Oberschule	45
90	88	89	89	90	92	94	Fachoberschule	46
96	96	95	95	95	95	95	Fachschule	47
101	101	101	101	101	101	101	Fachakademie	48

1 Schüler der allgemein bildenden und beruflichen Schulen 2017 (Ist) bis 2030

1.2 Westdeutsche Flächenländer

1.2.1 Grundzahlen

		2017	2018	2019	2020	2021	2022	2023
1	Insgesamt	8.631.703	8.564.631	8.554.074	8.584.472	8.590.832	8.625.199	8.664.768
2	Allgemeinbildenden Schulen	6.583.822	6.552.118	6.566.981	6.625.862	6.668.399	6.730.803	6.797.118
3	Vorschulbereich	16.986	16.980	17.212	17.645	17.900	18.020	18.239
4	Vorschulklassen	3.835	3.900	4.000	4.100	4.200	4.300	4.300
5	Schulkindergärten	13.151	13.080	13.212	13.545	13.700	13.720	13.939
6	Primarbereich	2.258.062	2.258.059	2.280.848	2.315.313	2.356.041	2.412.314	2.458.707
7	Grundschule	2.179.969	2.179.843	2.201.939	2.235.369	2.274.587	2.328.990	2.373.899
8	Integrierte Gesamtschule	56.207	55.965	56.429	57.191	58.147	59.517	60.691
9	Freie Waldorfschule	21.886	22.251	22.480	22.753	23.307	23.807	24.117
10	Sekundarbereich I	3.318.906	3.303.749	3.298.278	3.288.562	3.287.532	3.326.557	3.404.547
11	Schulartunabh. Orientierungsstufe	16.269	16.444	16.236	16.025	16.025	16.136	16.153
12	Hauptschule	390.717	366.325	353.521	345.899	340.070	336.464	333.834
13	Schulen mit mehreren Bildungsg.	250.382	250.152	244.677	241.925	238.875	236.809	236.442
14	Realschule	815.645	796.771	782.671	774.964	771.382	772.222	776.348
15	Gymnasium	1.180.169	1.185.540	1.201.442	1.206.739	1.218.607	1.262.531	1.337.185
16	Integrierte Gesamtschule	618.505	641.802	652.830	655.832	655.266	654.828	656.468
17	Freie Waldorfschule	33.796	33.976	34.111	34.463	34.664	35.002	35.609
18	Abendhauptschule	525	291	285	276	267	260	257
19	Abendrealschule	12.898	12.448	12.504	12.439	12.376	12.305	12.251
20	Sekundarbereich II	738.437	719.121	715.782	748.889	753.448	719.054	657.836
21	Gymnasium	615.740	594.725	586.783	614.229	613.682	576.253	514.217
22	Integrierte Gesamtschule	88.489	91.635	96.291	101.951	107.343	110.435	111.736
23	Freie Waldorfschule	13.153	12.747	12.447	12.496	12.318	12.338	12.024
24	Abendgymnasium	10.532	10.285	10.301	10.260	10.089	10.066	9.938
25	Kolleg	10.523	9.730	9.960	9.953	10.016	9.962	9.921
26	Förderschule	251.431	254.208	254.862	255.453	253.478	254.858	257.789
27	Förderschwerpunkt Lernen	65.054	64.526	63.879	63.078	61.639	61.154	61.450
28	Sonstige Förderschwerpunkte	186.377	189.682	190.983	192.375	191.839	193.704	196.339
29	Berufliche Schulen	2.047.881	2.012.513	1.987.093	1.958.610	1.922.433	1.894.395	1.867.650
30	Vollzeitform	764.858	738.061	720.656	710.696	696.587	685.430	673.927
31	Berufsvorbereitungsjahr	68.129	58.293	52.421	49.698	46.269	43.675	41.257
32	Berufsgrundbildungsjahr	30.481	29.941	30.244	30.232	29.934	29.669	29.210
33	Berufsaufbauschule	118	100	100	100	100	100	100
34	Berufsfachschule	320.357	312.645	307.388	305.123	300.090	296.040	291.949
35	Berufs-/Technische Oberschule	12.653	12.016	11.579	11.727	11.472	11.101	10.806
36	Fachgymnasium	159.657	154.202	150.138	147.273	144.957	143.018	140.546
37	Fachoberschule	75.965	73.316	71.832	69.938	68.009	66.763	65.800
38	Fachschule	88.936	88.948	88.354	88.005	87.154	86.464	85.659
39	Fachakademie	8.562	8.600	8.600	8.600	8.600	8.600	8.600
40	Teilzeitform	1.283.023	1.274.452	1.266.437	1.247.914	1.225.846	1.208.966	1.193.724
41	Berufsschule im dualen System	1.165.182	1.158.343	1.152.480	1.135.542	1.114.971	1.099.370	1.085.224
42	Berufsvorbereitungsjahr	404	363	355	342	336	329	331
43	Berufsaufbauschule	-	-	-	-	-	-	-
44	Berufsfachschule	25.459	25.350	24.980	24.980	24.600	24.290	23.990
45	Berufs-/Technische Oberschule	1.229	1.142	1.120	1.120	1.020	1.020	1.020
46	Fachoberschule	40.642	39.500	38.454	37.309	36.856	36.362	36.020
47	Fachschule	49.432	49.074	48.368	47.941	47.383	46.915	46.459
48	Fachakademie	675	680	680	680	680	680	680

1 Schüler der allgemein bildenden und beruflichen Schulen 2017 (Ist) bis 2030

1.2 Westdeutsche Flächenländer

1.2.1 Grundzahlen

2024	2025	2026	2027	2028	2029	2030		
8.724.445	8.807.100	8.916.530	8.965.248	9.014.922	9.067.024	9.114.070	Insgesamt	1
6.865.357	6.967.675	7.082.205	7.128.809	7.171.426	7.205.678	7.229.431	Allgemeinbildenden Schulen	2
18.349	18.398	18.383	18.206	18.170	18.078	18.031	Vorschulbereich	3
4.400	4.400	4.400	4.400	4.400	4.400	4.400	Vorschulklassen	4
13.949	13.998	13.983	13.806	13.770	13.678	13.631	Schulkindergärten	5
2.489.898	2.510.821	2.514.463	2.510.494	2.503.083	2.492.840	2.478.708	Primarbereich	6
2.404.260	2.424.605	2.428.412	2.424.952	2.417.570	2.407.275	2.394.027	Grundschule	7
61.333	61.760	61.475	61.178	61.168	61.145	61.102	Integrierte Gesamtschule	8
24.305	24.456	24.576	24.364	24.345	24.420	23.579	Freie Waldorfschule	9
3.427.848	3.473.345	3.521.088	3.568.328	3.614.026	3.651.248	3.677.529	Sekundarbereich I	10
16.307	16.633	16.915	17.058	17.156	17.215	17.225	Schulartunabh. Orientierungsstufe	11
333.323	336.375	341.075	346.390	351.208	355.338	358.303	Hauptschule	12
236.617	238.942	242.294	245.151	247.527	249.093	250.037	Schulen mit mehreren Bildungsgg.	13
782.198	793.547	804.217	815.431	826.213	835.261	842.091	Realschule	14
1.351.012	1.371.529	1.391.188	1.410.743	1.429.339	1.443.956	1.454.544	Gymnasium	15
659.763	667.017	675.554	683.487	692.333	699.806	704.516	Integrierte Gesamtschule	16
36.243	36.935	37.478	37.681	37.828	38.142	38.342	Freie Waldorfschule	17
256	255	256	258	260	263	267	Abendhauptschule	18
12.129	12.112	12.111	12.129	12.162	12.175	12.203	Abendrealschule	19
668.205	701.173	762.123	763.546	766.080	772.032	782.616	Sekundarbereich II	20
522.899	555.905	616.557	618.168	620.588	625.532	634.043	Gymnasium	21
113.134	113.116	113.369	113.204	113.277	114.110	115.988	Integrierte Gesamtschule	22
12.404	12.476	12.582	12.613	12.681	12.836	13.015	Freie Waldorfschule	23
9.899	9.856	9.822	9.799	9.781	9.788	9.809	Abendgymnasium	24
9.869	9.819	9.793	9.762	9.753	9.766	9.761	Kolleg	25
261.058	263.939	266.147	268.235	270.068	271.480	272.548	Förderschule	26
61.726	62.260	62.632	63.029	63.372	63.711	63.893	Förderschwerpunkt Lernen	27
199.332	201.679	203.515	205.206	206.696	207.769	208.655	Sonstige Förderschwerpunkte	28
1.859.087	1.839.425	1.834.326	1.836.439	1.843.495	1.861.345	1.884.639	Berufliche Schulen	29
670.153	664.387	663.354	665.220	666.886	672.359	680.469	Vollzeitform	30
38.760	38.116	38.819	39.688	40.641	41.581	41.815	Berufsvorbereitungsjahr	31
29.242	28.639	28.901	28.864	29.006	29.379	30.170	Berufsgrundbildungsjahr	32
100	100	100	100	100	100	100	Berufsaufbauschule	33
292.907	290.459	290.194	291.417	291.801	294.718	299.550	Berufsfachschule	34
10.419	10.297	10.210	10.133	10.192	10.141	10.179	Berufs-/Technische Oberschule	35
139.711	138.852	138.928	138.848	138.964	139.341	140.446	Fachgymnasium	36
65.928	65.709	65.456	65.845	65.970	66.853	67.811	Fachoberschule	37
84.486	83.616	82.146	81.723	81.612	81.646	81.798	Fachschule	38
8.600	8.600	8.600	8.600	8.600	8.600	8.600	Fachakademie	39
1.188.934	1.175.037	1.170.972	1.171.219	1.176.609	1.188.986	1.204.170	Teilzeitform	40
1.080.562	1.067.902	1.063.846	1.064.274	1.069.427	1.081.016	1.095.163	Berufsschule im dualen System	41
333	333	334	335	334	334	334	Berufsvorbereitungsjahr	42
-	-	-	-	-	-	-	Berufsaufbauschule	43
23.800	23.700	23.700	23.710	23.720	23.730	23.740	Berufsfachschule	44
1.020	920	920	920	920	920	920	Berufs-/Technische Oberschule	45
36.438	35.777	36.128	36.098	36.449	37.190	38.080	Fachoberschule	46
46.102	45.725	45.364	45.202	45.080	45.117	45.253	Fachschule	47
680	680	680	680	680	680	680	Fachakademie	48

1 Schüler der allgemein bildenden und beruflichen Schulen 2017 (Ist) bis 2030

1.2 Westdeutsche Flächenländer

1.2.2 Index (2017 = 100)

		2017	2018	2019	2020	2021	2022	2023
1	Insgesamt	100	99	99	99	100	100	100
2	Allgemeinbildenden Schulen	100	100	100	101	101	102	103
3	Vorschulbereich	100	100	101	104	105	106	107
4	Vorschulklassen	100	102	104	107	110	112	112
5	Schulkindergärten	100	99	100	103	104	104	106
6	Primarbereich	100	100	101	103	104	107	109
7	Grundschule	100	100	101	103	104	107	109
8	Integrierte Gesamtschule	100	100	100	102	103	106	108
9	Freie Waldorfschule	100	102	103	104	106	109	110
10	Sekundarbereich I	100	100	99	99	99	100	103
11	Schulartunabh. Orientierungsstufe	100	101	100	99	99	99	99
12	Hauptschule	100	94	90	89	87	86	85
13	Schulen mit mehreren Bildungsg.	100	100	98	97	95	95	94
14	Realschule	100	98	96	95	95	95	95
15	Gymnasium	100	100	102	102	103	107	113
16	Integrierte Gesamtschule	100	104	106	106	106	106	106
17	Freie Waldorfschule	100	101	101	102	103	104	105
18	Abendhauptschule	100	55	54	53	51	50	49
19	Abendrealschule	100	97	97	96	96	95	95
20	Sekundarbereich II	100	97	97	101	102	97	89
21	Gymnasium	100	97	95	100	100	94	84
22	Integrierte Gesamtschule	100	104	109	115	121	125	126
23	Freie Waldorfschule	100	97	95	95	94	94	91
24	Abendgymnasium	100	98	98	97	96	96	94
25	Kolleg	100	92	95	95	95	95	94
26	Förderschule	100	101	101	102	101	101	103
27	Förderschwerpunkt Lernen	100	99	98	97	95	94	94
28	Sonstige Förderschwerpunkte	100	102	102	103	103	104	105
29	Berufliche Schulen	100	98	97	96	94	93	91
30	Vollzeitform	100	96	94	93	91	90	88
31	Berufsvorbereitungsjahr	100	86	77	73	68	64	61
32	Berufsgrundbildungsjahr	100	98	99	99	98	97	96
33	Berufsaufbauschule	100	85	85	85	85	85	85
34	Berufsfachschule	100	98	96	95	94	92	91
35	Berufs-/Technische Oberschule	100	95	92	93	91	88	85
36	Fachgymnasium	100	97	94	92	91	90	88
37	Fachoberschule	100	97	95	92	90	88	87
38	Fachschule	100	100	99	99	98	97	96
39	Fachakademie	100	100	100	100	100	100	100
40	Teilzeitform	100	99	99	97	96	94	93
41	Berufsschule im dualen System	100	99	99	97	96	94	93
42	Berufsvorbereitungsjahr	100	90	88	85	83	81	82
43	Berufsaufbauschule	-	-	-	-	-	-	-
44	Berufsfachschule	100	100	98	98	97	95	94
45	Berufs-/Technische Oberschule	100	93	91	91	83	83	83
46	Fachoberschule	100	97	95	92	91	89	89
47	Fachschule	100	99	98	97	96	95	94
48	Fachakademie	100	101	101	101	101	101	101

1 Schüler der allgemein bildenden und beruflichen Schulen 2017 (Ist) bis 2030

1.2 Westdeutsche Flächenländer

1.2.2 Index (2017 = 100)

2024	2025	2026	2027	2028	2029	2030		
101	102	103	104	104	105	106	Insgesamt	1
104	106	108	108	109	109	110	Allgemeinbildenden Schulen	2
108	108	108	107	107	106	106	Vorschulbereich	3
115	115	115	115	115	115	115	Vorschulklassen	4
106	106	106	105	105	104	104	Schulkindergärten	5
110	111	111	111	111	110	110	Primarbereich	6
110	111	111	111	111	110	110	Grundschule	7
109	110	109	109	109	109	109	Integrierte Gesamtschule	8
111	112	112	111	111	112	108	Freie Waldorfschule	9
103	105	106	108	109	110	111	Sekundarbereich I	10
100	102	104	105	105	106	106	Schulartunabh. Orientierungsstufe	11
85	86	87	89	90	91	92	Hauptschule	12
95	95	97	98	99	99	100	Schulen mit mehreren Bildungsg.	13
96	97	99	100	101	102	103	Realschule	14
114	116	118	120	121	122	123	Gymnasium	15
107	108	109	111	112	113	114	Integrierte Gesamtschule	16
107	109	111	111	112	113	113	Freie Waldorfschule	17
49	49	49	49	50	50	51	Abendhauptschule	18
94	94	94	94	94	94	95	Abendrealschule	19
90	95	103	103	104	105	106	Sekundarbereich II	20
85	90	100	100	101	102	103	Gymnasium	21
128	128	128	128	128	129	131	Integrierte Gesamtschule	22
94	95	96	96	96	98	99	Freie Waldorfschule	23
94	94	93	93	93	93	93	Abendgymnasium	24
94	93	93	93	93	93	93	Kolleg	25
104	105	106	107	107	108	108	Förderschule	26
95	96	96	97	97	98	98	Förderschwerpunkt Lernen	27
107	108	109	110	111	111	112	Sonstige Förderschwerpunkte	28
91	90	90	90	90	91	92	Berufliche Schulen	29
88	87	87	87	87	88	89	Vollzeitform	30
57	56	57	58	60	61	61	Berufsvorbereitungsjahr	31
96	94	95	95	95	96	99	Berufsgrundbildungsjahr	32
85	85	85	85	85	85	85	Berufsaufbauschule	33
91	91	91	91	91	92	94	Berufsfachschule	34
82	81	81	80	81	80	80	Berufs-/Technische Oberschule	35
88	87	87	87	87	87	88	Fachgymnasium	36
87	86	86	87	87	88	89	Fachoberschule	37
95	94	92	92	92	92	92	Fachschule	38
100	100	100	100	100	100	100	Fachakademie	39
93	92	91	91	92	93	94	Teilzeitform	40
93	92	91	91	92	93	94	Berufsschule im dualen System	41
82	82	83	83	83	83	83	Berufsvorbereitungsjahr	42
-	-	-	-	-	-	-	Berufsaufbauschule	43
93	93	93	93	93	93	93	Berufsfachschule	44
83	75	75	75	75	75	75	Berufs-/Technische Oberschule	45
90	88	89	89	90	92	94	Fachoberschule	46
93	93	92	91	91	91	92	Fachschule	47
101	101	101	101	101	101	101	Fachakademie	48

1 Schüler der allgemein bildenden und beruflichen Schulen 2017 (Ist) bis 2030

1.3 Ostdeutsche Flächenländer

1.3.1 Grundzahlen

		2017	2018	2019	2020	2021	2022	2023
1	Insgesamt	1.423.122	1.437.080	1.451.500	1.465.370	1.476.420	1.487.270	1.497.500
2	Allgemeinbildenden Schulen	1.146.415	1.160.510	1.174.680	1.188.730	1.200.370	1.210.840	1.219.840
3	Vorschulbereich	-	-	-	-	-	-	-
4	Vorschulklassen	-	-	-	-	-	-	-
5	Schulkindergärten	-	-	-	-	-	-	-
6	Primarbereich	431.692	436.030	438.340	440.250	440.950	441.930	441.550
7	Grundschule	423.307	427.600	429.800	431.700	432.400	433.400	433.000
8	Integrierte Gesamtschule	5.774	5.770	5.870	5.880	5.870	5.870	5.880
9	Freie Waldorfschule	2.611	2.660	2.670	2.670	2.680	2.660	2.670
10	Sekundarbereich I	539.473	549.600	560.650	571.480	581.720	589.680	594.800
11	Schulartunabh. Orientierungsstufe	38.213	40.000	41.000	41.900	42.700	42.600	42.500
12	Hauptschule	-	-	-	-	-	-	-
13	Schulen mit mehreren Bildungsg.	274.151	277.000	281.500	285.100	288.200	291.200	293.700
14	Realschule	-	-	-	-	-	-	-
15	Gymnasium	176.363	180.600	185.400	190.600	196.500	200.900	202.900
16	Integrierte Gesamtschule	45.184	46.340	46.900	47.920	48.360	49.020	49.690
17	Freie Waldorfschule	3.387	3.480	3.670	3.770	3.880	3.990	4.070
18	Abendhauptschule	-	-	-	-	-	-	-
19	Abendrealschule	2.175	2.180	2.180	2.190	2.080	1.970	1.940
20	Sekundarbereich II	122.521	122.680	123.790	125.000	125.500	126.930	130.990
21	Gymnasium	110.709	111.000	111.900	112.900	113.200	114.500	118.400
22	Integrierte Gesamtschule	7.904	7.880	8.030	8.160	8.330	8.450	8.590
23	Freie Waldorfschule	1.285	1.300	1.350	1.440	1.520	1.560	1.610
24	Abendgymnasium	1.109	1.020	990	980	960	950	940
25	Kolleg	1.514	1.480	1.520	1.520	1.490	1.470	1.450
26	Förderschule	52.729	52.200	51.900	52.000	52.200	52.300	52.500
27	Förderschwerpunkt Lernen	25.929	25.400	25.100	25.100	25.100	25.100	25.100
28	Sonstige Förderschwerpunkte	26.800	26.800	26.800	26.900	27.100	27.200	27.400
29	Berufliche Schulen	276.707	276.570	276.820	276.640	276.050	276.430	277.660
30	Vollzeitform	115.761	114.220	114.430	114.450	114.260	114.650	115.070
31	Berufsvorbereitungsjahr	10.535	8.800	8.700	8.500	8.300	8.200	8.300
32	Berufsgrundbildungsjahr	758	740	750	760	770	770	780
33	Berufsaufbauschule	-	-	-	-	-	-	-
34	Berufsfachschule	51.080	52.000	52.500	52.600	52.600	52.700	52.900
35	Berufs-/Technische Oberschule	-	-	-	-	-	-	-
36	Fachgymnasium	20.445	20.500	20.500	20.600	20.700	21.000	21.000
37	Fachoberschule	12.625	12.380	12.280	12.290	12.390	12.480	12.590
38	Fachschule	20.318	19.800	19.700	19.700	19.500	19.500	19.500
39	Fachakademie	-	-	-	-	-	-	-
40	Teilzeitform	160.946	162.350	162.390	162.190	161.790	161.780	162.590
41	Berufsschule im dualen System	149.848	151.000	150.900	150.700	150.500	150.600	151.300
42	Berufsvorbereitungsjahr	2.859	2.900	2.900	3.000	3.000	3.000	3.000
43	Berufsaufbauschule	-	-	-	-	-	-	-
44	Berufsfachschule	1.209	1.210	1.190	1.230	1.260	1.260	1.270
45	Berufs-/Technische Oberschule	-	-	-	-	-	-	-
46	Fachoberschule	-	-	-	-	-	-	-
47	Fachschule	7.030	7.240	7.400	7.260	7.030	6.920	7.020
48	Fachakademie	-	-	-	-	-	-	-

1 Schüler der allgemein bildenden und beruflichen Schulen 2017 (Ist) bis 2030

1.3 Ostdeutsche Flächenländer

1.3.1 Grundzahlen

2024	2025	2026	2027	2028	2029	2030		
1.503.760	1.506.930	1.505.780	1.499.600	1.490.430	1.478.610	1.464.470	Insgesamt	1
1.224.680	1.224.920	1.220.530	1.211.640	1.200.660	1.187.320	1.172.130	Allgemeinbildenden Schulen	2
-	-	-	-	-	-	-	Vorschulbereich	3
-	-	-	-	-	-	-	Vorschulklassen	4
-	-	-	-	-	-	-	Schulkindergärten	5
438.530	432.510	425.180	416.630	407.440	399.010	390.860	Primarbereich	6
430.000	424.000	416.700	408.200	399.100	390.700	382.600	Grundschule	7
5.880	5.870	5.850	5.840	5.830	5.810	5.800	Integrierte Gesamtschule	8
2.650	2.640	2.630	2.590	2.510	2.500	2.460	Freie Waldorfschule	9
597.600	599.720	600.840	600.180	598.610	594.110	587.040	Sekundarbereich I	10
42.700	42.900	43.100	43.000	42.100	40.900	40.300	Schulartunabh. Orientierungsstufe	11
-	-	-	-	-	-	-	Hauptschule	12
295.500	296.500	297.000	296.500	296.000	294.700	291.800	Schulen mit mehreren Bildungsgg.	13
-	-	-	-	-	-	-	Realschule	14
203.400	204.000	204.100	204.100	203.900	202.300	199.300	Gymnasium	15
49.930	50.240	50.560	50.530	50.520	50.210	49.720	Integrierte Gesamtschule	16
4.130	4.150	4.150	4.130	4.180	4.100	4.030	Freie Waldorfschule	17
-	-	-	-	-	-	-	Abendhauptschule	18
1.940	1.930	1.930	1.920	1.910	1.900	1.890	Abendrealschule	19
136.150	140.290	142.210	142.630	142.910	142.900	143.630	Sekundarbereich II	20
123.300	127.200	128.900	129.300	129.500	129.500	130.100	Gymnasium	21
8.820	8.990	9.150	9.150	9.230	9.220	9.310	Integrierte Gesamtschule	22
1.650	1.730	1.800	1.830	1.840	1.850	1.900	Freie Waldorfschule	23
940	940	940	940	940	940	940	Abendgymnasium	24
1.440	1.430	1.420	1.410	1.400	1.390	1.380	Kolleg	25
52.400	52.400	52.300	52.200	51.700	51.300	50.600	Förderschule	26
25.100	25.000	25.000	24.900	24.700	24.400	24.200	Förderschwerpunkt Lernen	27
27.300	27.400	27.300	27.300	27.000	26.900	26.400	Sonstige Förderschwerpunkte	28
279.080	282.010	285.250	287.960	289.770	291.290	292.340	Berufliche Schulen	29
115.790	117.000	118.210	118.910	119.510	119.920	120.420	Vollzeitform	30
8.300	8.200	8.200	8.100	8.000	7.900	7.800	Berufsvorbereitungsjahr	31
800	810	820	820	820	830	830	Berufsgrundbildungsjahr	32
-	-	-	-	-	-	-	Berufsaufbauschule	33
53.200	53.800	54.300	54.900	55.200	55.500	55.800	Berufsfachschule	34
-	-	-	-	-	-	-	Berufs-/Technische Oberschule	35
21.400	21.800	22.300	22.400	22.400	22.500	22.700	Fachgymnasium	36
12.890	12.990	13.190	13.290	13.390	13.390	13.390	Fachoberschule	37
19.200	19.400	19.400	19.400	19.700	19.800	19.900	Fachschule	38
-	-	-	-	-	-	-	Fachakademie	39
163.290	165.010	167.040	169.050	170.260	171.370	171.920	Teilzeitform	40
152.100	153.700	155.800	157.700	158.900	160.000	160.600	Berufsschule im dualen System	41
3.000	3.100	3.200	3.200	3.200	3.200	3.200	Berufsvorbereitungsjahr	42
-	-	-	-	-	-	-	Berufsaufbauschule	43
1.270	1.280	1.290	1.300	1.310	1.310	1.260	Berufsfachschule	44
-	-	-	-	-	-	-	Berufs-/Technische Oberschule	45
-	-	-	-	-	-	-	Fachoberschule	46
6.920	6.930	6.750	6.850	6.850	6.860	6.860	Fachschule	47
-	-	-	-	-	-	-	Fachakademie	48

1 Schüler der allgemein bildenden und beruflichen Schulen 2017 (Ist) bis 2030

1.3 Ostdeutsche Flächenländer

1.3.2 Index (2017 = 100)

		2017	2018	2019	2020	2021	2022	2023
1	Insgesamt	100	101	102	103	104	105	105
2	Allgemeinbildenden Schulen	100	101	102	104	105	106	106
3	Vorschulbereich	-	-	-	-	-	-	-
4	Vorschulklassen	-	-	-	-	-	-	-
5	Schulkindergärten	-	-	-	-	-	-	-
6	Primarbereich	100	101	102	102	102	102	102
7	Grundschule	100	101	102	102	102	102	102
8	Integrierte Gesamtschule	100	100	102	102	102	102	102
9	Freie Waldorfschule	100	102	102	102	103	102	102
10	Sekundarbereich I	100	102	104	106	108	109	110
11	Schulartunabh. Orientierungsstufe	100	105	107	110	112	111	111
12	Hauptschule	-	-	-	-	-	-	-
13	Schulen mit mehreren Bildungsg.	100	101	103	104	105	106	107
14	Realschule	-	-	-	-	-	-	-
15	Gymnasium	100	102	105	108	111	114	115
16	Integrierte Gesamtschule	100	103	104	106	107	108	110
17	Freie Waldorfschule	100	103	108	111	115	118	120
18	Abendhauptschule	-	-	-	-	-	-	-
19	Abendrealschule	100	100	100	101	96	91	89
20	Sekundarbereich II	100	100	101	102	102	104	107
21	Gymnasium	100	100	101	102	102	103	107
22	Integrierte Gesamtschule	100	100	102	103	105	107	109
23	Freie Waldorfschule	100	101	105	112	118	121	125
24	Abendgymnasium	100	92	89	88	87	86	85
25	Kolleg	100	98	100	100	98	97	96
26	Förderschule	100	99	98	99	99	99	100
27	Förderschwerpunkt Lernen	100	98	97	97	97	97	97
28	Sonstige Förderschwerpunkte	100	100	100	100	101	101	102
29	Berufliche Schulen	100	100	100	100	100	100	100
30	Vollzeitform	100	99	99	99	99	99	99
31	Berufsvorbereitungsjahr	100	84	83	81	79	78	79
32	Berufsgrundbildungsjahr	100	98	99	100	102	102	103
33	Berufsaufbauschule	-	-	-	-	-	-	-
34	Berufsfachschule	100	102	103	103	103	103	104
35	Berufs-/Technische Oberschule	-	-	-	-	-	-	-
36	Fachgymnasium	100	100	100	101	101	103	103
37	Fachoberschule	100	98	97	97	98	99	100
38	Fachschule	100	97	97	97	96	96	96
39	Fachakademie	-	-	-	-	-	-	-
40	Teilzeitform	100	101	101	101	101	101	101
41	Berufsschule im dualen System	100	101	101	101	100	101	101
42	Berufsvorbereitungsjahr	100	101	101	105	105	105	105
43	Berufsaufbauschule	-	-	-	-	-	-	-
44	Berufsfachschule	100	100	98	102	104	104	105
45	Berufs-/Technische Oberschule	-	-	-	-	-	-	-
46	Fachoberschule	-	-	-	-	-	-	-
47	Fachschule	100	103	105	103	100	98	100
48	Fachakademie	-	-	-	-	-	-	-

1 Schüler der allgemein bildenden und beruflichen Schulen 2017 (Ist) bis 2030

1.3 Ostdeutsche Flächenländer

1.3.2 Index (2017 = 100)

2024	2025	2026	2027	2028	2029	2030		
106	106	106	105	105	104	103	Insgesamt	1
107	107	106	106	105	104	102	Allgemeinbildenden Schulen	2
-	-	-	-	-	-	-	Vorschulbereich	3
-	-	-	-	-	-	-	Vorschulklassen	4
-	-	-	-	-	-	-	Schulkindergärten	5
102	100	98	97	94	92	91	Primarbereich	6
102	100	98	96	94	92	90	Grundschule	7
102	102	101	101	101	101	100	Integrierte Gesamtschule	8
101	101	101	99	96	96	94	Freie Waldorfschule	9
111	111	111	111	111	110	109	Sekundarbereich I	10
112	112	113	113	110	107	105	Schulartunabh. Orientierungsstufe	11
-	-	-	-	-	-	-	Hauptschule	12
108	108	108	108	108	107	106	Schulen mit mehreren Bildungsg.	13
-	-	-	-	-	-	-	Realschule	14
115	116	116	116	116	115	113	Gymnasium	15
111	111	112	112	112	111	110	Integrierte Gesamtschule	16
122	123	123	122	123	121	119	Freie Waldorfschule	17
-	-	-	-	-	-	-	Abendhauptschule	18
89	89	89	88	88	87	87	Abendrealschule	19
111	115	116	116	117	117	117	Sekundarbereich II	20
111	115	116	117	117	117	118	Gymnasium	21
112	114	116	116	117	117	118	Integrierte Gesamtschule	22
128	135	140	142	143	144	148	Freie Waldorfschule	23
85	85	85	85	85	85	85	Abendgymnasium	24
95	94	94	93	92	92	91	Kolleg	25
99	99	99	99	98	97	96	Förderschule	26
97	96	96	96	95	94	93	Förderschwerpunkt Lernen	27
102	102	102	102	101	100	99	Sonstige Förderschwerpunkte	28
101	102	103	104	105	105	106	Berufliche Schulen	29
100	101	102	103	103	104	104	Vollzeitform	30
79	78	78	77	76	75	74	Berufsvorbereitungsjahr	31
106	107	108	108	108	109	109	Berufsgrundbildungsjahr	32
-	-	-	-	-	-	-	Berufsaufbauschule	33
104	105	106	107	108	109	109	Berufsfachschule	34
-	-	-	-	-	-	-	Berufs-/Technische Oberschule	35
105	107	109	110	110	110	111	Fachgymnasium	36
102	103	104	105	106	106	106	Fachoberschule	37
94	95	95	95	97	97	98	Fachschule	38
-	-	-	-	-	-	-	Fachakademie	39
101	103	104	105	106	106	107	Teilzeitform	40
102	103	104	105	106	107	107	Berufsschule im dualen System	41
105	108	112	112	112	112	112	Berufsvorbereitungsjahr	42
-	-	-	-	-	-	-	Berufsaufbauschule	43
105	106	107	108	108	108	104	Berufsfachschule	44
-	-	-	-	-	-	-	Berufs-/Technische Oberschule	45
-	-	-	-	-	-	-	Fachoberschule	46
98	99	96	97	97	98	98	Fachschule	47
-	-	-	-	-	-	-	Fachakademie	48

1 Schüler der allgemein bildenden und beruflichen Schulen 2017 (Ist) bis 2030

1.4 Stadtstaaten

1.4.1 Grundzahlen

		2017	2018	2019	2020	2021	2022	2023
1	Insgesamt	782.608	791.921	804.437	818.494	831.638	846.247	860.364
2	Allgemeinbildenden Schulen	615.966	626.123	637.060	648.896	660.032	672.747	683.755
3	Vorschulbereich	8.871	9.163	9.371	9.533	9.642	9.750	9.858
4	Vorschulklassen	8.871	9.163	9.371	9.533	9.642	9.750	9.858
5	Schulkindergärten	-	-	-	-	-	-	-
6	Primarbereich	216.221	220.375	224.297	228.839	232.874	238.786	243.509
7	Grundschule	199.433	203.416	207.067	211.245	215.095	220.620	224.964
8	Integrierte Gesamtschule	13.733	13.926	14.089	14.442	14.594	14.959	15.216
9	Freie Waldorfschule	3.055	3.033	3.141	3.152	3.185	3.207	3.329
10	Sekundarbereich I	285.488	291.133	296.935	302.213	307.708	312.598	316.772
11	Schulartunabh. Orientierungsstufe	52.572	54.018	55.110	56.300	57.233	58.673	59.973
12	Hauptschule	-	-	-	-	-	-	-
13	Schulen mit mehreren Bildungsg.	102	49	-	-	-	-	-
14	Realschule	-	-	-	-	-	-	-
15	Gymnasium	85.974	87.366	88.754	89.795	91.137	91.799	92.719
16	Integrierte Gesamtschule	140.369	143.178	146.432	149.506	152.534	155.332	157.155
17	Freie Waldorfschule	4.190	4.219	4.324	4.336	4.548	4.550	4.681
18	Abendhauptschule	510	496	504	465	445	433	433
19	Abendrealschule	1.771	1.807	1.811	1.811	1.811	1.811	1.811
20	Sekundarbereich II	92.066	92.167	93.312	94.930	96.710	98.499	100.584
21	Gymnasium	57.181	57.391	58.353	59.518	60.615	61.906	63.305
22	Integrierte Gesamtschule	29.740	29.593	29.754	30.218	30.806	31.294	31.881
23	Freie Waldorfschule	1.666	1.653	1.666	1.655	1.750	1.760	1.859
24	Abendgymnasium	1.451	1.453	1.462	1.462	1.462	1.462	1.462
25	Kolleg	2.028	2.077	2.077	2.077	2.077	2.077	2.077
26	Förderschule	13.320	13.285	13.145	13.381	13.098	13.114	13.032
27	Förderschwerpunkt Lernen	2.532	2.234	2.020	2.020	2.020	2.020	2.120
28	Sonstige Förderschwerpunkte	10.788	11.051	11.125	11.361	11.078	11.094	10.912
29	Berufliche Schulen	166.642	165.798	167.377	169.598	171.606	173.500	176.609
30	Vollzeitform	58.807	57.355	58.222	59.256	59.922	60.626	62.252
31	Berufsvorbereitungsjahr	12.817	11.721	12.030	12.073	12.161	12.264	12.705
32	Berufsg rundbildungsjahr	12	10	10	10	10	10	10
33	Berufsaufbauschule	-	-	-	-	-	-	-
34	Berufsfachschule	20.945	21.367	21.891	22.508	22.865	23.203	23.830
35	Berufs-/Technische Oberschule	1.163	1.159	1.159	1.159	1.159	1.159	1.259
36	Fachgymnasium	7.997	7.461	7.200	7.391	7.495	7.595	7.795
37	Fachoberschule	5.648	5.420	5.588	5.663	5.638	5.661	5.861
38	Fachschule	10.225	10.217	10.344	10.452	10.594	10.734	10.792
39	Fachakademie	-	-	-	-	-	-	-
40	Teilzeitform	107.835	108.443	109.155	110.342	111.684	112.874	114.357
41	Berufsschule im dualen System	97.327	97.591	97.884	98.605	99.710	100.800	102.122
42	Berufsvorbereitungsjahr	2.214	2.370	2.335	2.382	2.380	2.426	2.503
43	Berufsaufbauschule	-	-	-	-	-	-	-
44	Berufsfachschule	1.168	1.200	1.200	1.300	1.300	1.300	1.400
45	Berufs-/Technische Oberschule	41	40	40	40	40	40	40
46	Fachoberschule	418	402	419	419	429	434	444
47	Fachschule	6.667	6.840	7.277	7.596	7.825	7.874	7.848
48	Fachakademie	-	-	-	-	-	-	-

1 Schüler der allgemein bildenden und beruflichen Schulen 2017 (Ist) bis 2030

1.4 Stadtstaaten

1.4.1 Grundzahlen

2024	2025	2026	2027	2028	2029	2030		
873.361	883.835	893.517	902.289	910.579	915.354	918.943	Insgesamt	1
694.051	702.094	709.810	716.772	722.567	727.367	730.864	Allgemeinbildenden Schulen	2
9.966	9.966	9.966	9.966	9.966	9.966	9.966	Vorschulbereich	3
9.966	9.966	9.966	9.966	9.966	9.966	9.966	Vorschulklassen	4
-	-	-	-	-	-	-	Schulkindergärten	5
246.594	249.092	250.275	251.141	250.064	248.845	247.920	Primarbereich	6
227.788	230.132	231.075	231.805	230.802	229.869	228.934	Grundschule	7
15.460	15.601	15.729	15.858	15.777	15.587	15.594	Integrierte Gesamtschule	8
3.346	3.359	3.471	3.478	3.485	3.389	3.392	Freie Waldorfschule	9
321.427	325.941	331.531	336.054	341.319	345.302	347.767	Sekundarbereich I	10
60.773	61.573	61.773	61.873	61.373	60.973	60.473	Schulartunabh. Orientierungsstufe	11
-	-	-	-	-	-	-	Hauptschule	12
-	-	-	-	-	-	-	Schulen mit mehreren Bildungsgg.	13
-	-	-	-	-	-	-	Realschule	14
94.051	95.621	97.852	99.201	101.341	102.443	103.445	Gymnasium	15
159.660	161.778	164.910	167.951	171.445	174.699	176.543	Integrierte Gesamtschule	16
4.699	4.725	4.752	4.785	4.916	4.943	5.062	Freie Waldorfschule	17
433	433	433	433	433	433	433	Abendhauptschule	18
1.811	1.811	1.811	1.811	1.811	1.811	1.811	Abendrealschule	19
102.907	103.907	104.713	106.148	107.616	109.522	111.456	Sekundarbereich II	20
64.760	65.103	65.382	66.376	67.563	69.222	70.454	Gymnasium	21
32.738	33.393	33.911	34.252	34.530	34.767	35.454	Integrierte Gesamtschule	22
1.870	1.872	1.881	1.981	1.984	1.994	2.009	Freie Waldorfschule	23
1.462	1.462	1.462	1.462	1.462	1.462	1.462	Abendgymnasium	24
2.077	2.077	2.077	2.077	2.077	2.077	2.077	Kolleg	25
13.157	13.188	13.325	13.463	13.602	13.732	13.755	Förderschule	26
2.120	2.220	2.220	2.220	2.220	2.320	2.320	Förderschwerpunkt Lernen	27
11.037	10.968	11.105	11.243	11.382	11.412	11.435	Sonstige Förderschwerpunkte	28
179.310	181.741	183.707	185.517	188.012	187.987	188.079	Berufliche Schulen	29
63.364	64.172	64.929	65.620	66.624	66.597	66.639	Vollzeitform	30
12.851	12.963	13.075	13.182	13.473	13.478	13.484	Berufsvorbereitungsjahr	31
10	10	10	10	10	10	10	Berufsgrundbildungsjahr	32
-	-	-	-	-	-	-	Berufsaufbauschule	33
24.371	24.792	25.112	25.421	25.909	25.902	25.913	Berufsfachschule	34
1.259	1.259	1.359	1.359	1.359	1.359	1.359	Berufs-/Technische Oberschule	35
7.995	8.195	8.295	8.395	8.495	8.495	8.495	Fachgymnasium	36
6.061	6.161	6.261	6.461	6.561	6.561	6.561	Fachoberschule	37
10.817	10.792	10.817	10.792	10.817	10.792	10.817	Fachschule	38
-	-	-	-	-	-	-	Fachakademie	39
115.946	117.569	118.778	119.897	121.388	121.390	121.440	Teilzeitform	40
103.622	105.105	106.288	107.390	108.697	108.724	108.754	Berufsschule im dualen System	41
2.563	2.606	2.618	2.646	2.703	2.704	2.705	Berufsvorbereitungsjahr	42
-	-	-	-	-	-	-	Berufsaufbauschule	43
1.400	1.500	1.500	1.500	1.600	1.600	1.600	Berufsfachschule	44
40	40	40	40	40	40	40	Berufs-/Technische Oberschule	45
454	464	464	474	474	474	474	Fachoberschule	46
7.867	7.854	7.868	7.847	7.874	7.848	7.867	Fachschule	47
-	-	-	-	-	-	-	Fachakademie	48

1 Schüler der allgemein bildenden und beruflichen Schulen 2017 (Ist) bis 2030

1.4 Stadtstaaten

1.4.2 Index (2017 = 100)

		2017	2018	2019	2020	2021	2022	2023
1	Insgesamt	100	101	103	105	106	108	110
2	Allgemeinbildenden Schulen	100	102	103	105	107	109	111
3	Vorschulbereich	100	103	106	107	109	110	111
4	Vorschulklassen	100	103	106	107	109	110	111
5	Schulkindergärten	-	-	-	-	-	-	-
6	Primarbereich	100	102	104	106	108	110	113
7	Grundschule	100	102	104	106	108	111	113
8	Integrierte Gesamtschule	100	101	103	105	106	109	111
9	Freie Waldorfschule	100	99	103	103	104	105	109
10	Sekundarbereich I	100	102	104	106	108	109	111
11	Schulartunabh. Orientierungsstufe	100	103	105	107	109	112	114
12	Hauptschule	-	-	-	-	-	-	-
13	Schulen mit mehreren Bildungsg.	100	48	-	-	-	-	-
14	Realschule	-	-	-	-	-	-	-
15	Gymnasium	100	102	103	104	106	107	108
16	Integrierte Gesamtschule	100	102	104	107	109	111	112
17	Freie Waldorfschule	100	101	103	103	109	109	112
18	Abendhauptschule	100	97	99	91	87	85	85
19	Abendrealschule	100	102	102	102	102	102	102
20	Sekundarbereich II	100	100	101	103	105	107	109
21	Gymnasium	100	100	102	104	106	108	111
22	Integrierte Gesamtschule	100	100	100	102	104	105	107
23	Freie Waldorfschule	100	99	100	99	105	106	112
24	Abendgymnasium	100	100	101	101	101	101	101
25	Kolleg	100	102	102	102	102	102	102
26	Förderschule	100	100	99	100	98	98	98
27	Förderschwerpunkt Lernen	100	88	80	80	80	80	84
28	Sonstige Förderschwerpunkte	100	102	103	105	103	103	101
29	Berufliche Schulen	100	99	100	102	103	104	106
30	Vollzeitform	100	98	99	101	102	103	106
31	Berufsvorbereitungsjahr	100	91	94	94	95	96	99
32	Berufsgrundbildungsjahr	100	83	83	83	83	83	83
33	Berufsaufbauschule	-	-	-	-	-	-	-
34	Berufsfachschule	100	102	105	107	109	111	114
35	Berufs-/Technische Oberschule	100	100	100	100	100	100	108
36	Fachgymnasium	100	93	90	92	94	95	97
37	Fachoberschule	100	96	99	100	100	100	104
38	Fachschule	100	100	101	102	104	105	106
39	Fachakademie	-	-	-	-	-	-	-
40	Teilzeitform	100	101	101	102	104	105	106
41	Berufsschule im dualen System	100	100	101	101	102	104	105
42	Berufsvorbereitungsjahr	100	107	105	108	107	110	113
43	Berufsaufbauschule	-	-	-	-	-	-	-
44	Berufsfachschule	100	103	103	111	111	111	120
45	Berufs-/Technische Oberschule	100	98	98	98	98	98	98
46	Fachoberschule	100	96	100	100	103	104	106
47	Fachschule	100	103	109	114	117	118	118
48	Fachakademie	-	-	-	-	-	-	-

1 Schüler der allgemein bildenden und beruflichen Schulen 2017 (Ist) bis 2030

1.4 Stadtstaaten

1.4.2 Index (2017 = 100)

2024	2025	2026	2027	2028	2029	2030		
112	113	114	115	116	117	117	Insgesamt	1
113	114	115	116	117	118	119	Allgemeinbildenden Schulen	2
112	112	112	112	112	112	112	Vorschulbereich	3
-	-	-	-	-	-	-	Vorschulklassen	4
-	-	-	-	-	-	-	Schulkindergärten	5
114	115	116	116	116	115	115	Primarbereich	6
114	115	116	116	116	115	115	Grundschule	7
113	114	115	115	115	114	114	Integrierte Gesamtschule	8
110	110	114	114	114	111	111	Freie Waldorfschule	9
113	114	116	118	120	121	122	Sekundarbereich I	10
116	117	118	118	117	116	115	Schulartunabh. Orientierungsstufe	11
-	-	-	-	-	-	-	Hauptschule	12
-	-	-	-	-	-	-	Schulen mit mehreren Bildungsg.	13
-	-	-	-	-	-	-	Realschule	14
109	111	114	115	118	119	120	Gymnasium	15
114	115	117	120	122	124	126	Integrierte Gesamtschule	16
112	113	113	114	117	118	121	Freie Waldorfschule	17
85	85	85	85	85	85	85	Abendhauptschule	18
102	102	102	102	102	102	102	Abendrealschule	19
112	113	114	115	117	119	121	Sekundarbereich II	20
113	114	114	116	118	121	123	Gymnasium	21
110	112	114	115	116	117	119	Integrierte Gesamtschule	22
112	112	113	119	119	120	121	Freie Waldorfschule	23
101	101	101	101	101	101	101	Abendgymnasium	24
102	102	102	102	102	102	102	Kolleg	25
99	99	100	101	102	103	103	Förderschule	26
84	88	88	88	88	92	92	Förderschwerpunkt Lernen	27
102	102	103	104	106	106	106	Sonstige Förderschwerpunkte	28
108	109	110	111	113	113	113	Berufliche Schulen	29
108	109	110	112	113	113	113	Vollzeitform	30
100	101	102	103	105	105	105	Berufsvorbereitungsjahr	31
83	83	83	83	83	83	83	Berufsgrundbildungsjahr	32
-	-	-	-	-	-	-	Berufsaufbauschule	33
116	118	120	121	124	124	124	Berufsfachschule	34
108	108	117	117	117	117	117	Berufs-/Technische Oberschule	35
100	102	104	105	106	106	106	Fachgymnasium	36
107	109	111	114	116	116	116	Fachoberschule	37
106	106	106	106	106	106	106	Fachschule	38
-	-	-	-	-	-	-	Fachakademie	39
108	109	110	111	113	113	113	Teilzeitform	40
106	108	109	110	112	112	112	Berufsschule im dualen System	41
116	118	118	120	122	122	122	Berufsvorbereitungsjahr	42
-	-	-	-	-	-	-	Berufsaufbauschule	43
120	128	128	128	137	137	137	Berufsfachschule	44
98	98	98	98	98	98	98	Berufs-/Technische Oberschule	45
109	111	111	113	113	113	113	Fachoberschule	46
118	118	118	118	118	118	118	Fachschule	47
-	-	-	-	-	-	-	Fachakademie	48

**2 Absolventen und Abgänger der allgemein bildenden und beruflichen
Schulen 2017 (Ist) bis 2030
2.1 Deutschland**

Grundzahlen

		2017	2018	2019	2020	2021	2022	2023
1	Allgemeinbildenden Schulen	829.593	808.160	800.689	767.171	791.765	782.685	788.320
2	ohne Hauptschulabschluss	52.688	51.096	49.723	49.022	48.091	47.070	48.309
3	darunter aus Förderschulen	24.672	24.298	24.098	24.195	24.177	23.550	23.936
4	mit Hauptschulabschluss	133.067	127.028	124.644	125.245	123.802	123.456	122.820
5	mit mittlerem Abschluss	355.792	346.203	346.064	342.177	342.063	335.977	334.351
6	mit Fachhochschulreife	846	839	796	828	681	714	669
7	mit Hochschulreife	287.200	282.994	279.461	249.899	277.129	275.467	282.170
8	Berufliche Schulen	1.002.606	990.645	973.382	963.527	951.250	936.660	924.893
9	Berufsschule im dualen System	472.324	466.818	465.538	464.881	458.725	451.120	445.348
10	Berufsvorbereitungsjahr	84.530	85.779	76.917	71.668	69.970	67.584	65.683
11	Berufsgrundbildungsjahr	5.266	4.867	4.767	4.713	4.636	4.542	4.550
12	Berufsaufbauschule	146	100	100	100	100	100	100
13	Berufsfachschule	228.546	225.793	221.873	219.945	218.500	216.057	213.829
14	Berufs-/Technische Oberschule	9.457	8.456	7.956	7.658	7.642	7.490	7.361
15	Fachgymnasium	61.114	59.880	58.923	57.929	56.571	56.260	56.114
16	Fachoberschule	67.048	67.106	65.865	65.070	63.928	62.883	61.989
17	Fachschule	70.210	67.697	67.273	67.393	67.008	66.455	65.749
18	Fachakademie	3.965	4.150	4.170	4.170	4.170	4.170	4.170
19	nachr. Absolventen mit Fachhochschulreife	95.027	96.090	93.652	92.909	91.575	90.212	88.851
20	nachr. Absolventen mit Hochschulreife	58.509	56.924	56.675	55.533	54.069	53.682	53.401

Index (2017=100)

		2017	2018	2019	2020	2021	2022	2023
1	Allgemeinbildenden Schulen	100	97	97	92	95	94	95
2	ohne Hauptschulabschluss	100	97	94	93	91	89	92
3	darunter aus Förderschulen	100	98	98	98	98	95	97
4	mit Hauptschulabschluss	100	95	94	94	93	93	92
5	mit mittlerem Abschluss	100	97	97	96	96	94	94
6	mit Fachhochschulreife	100	99	94	98	80	84	79
7	mit Hochschulreife	100	99	97	87	96	96	98
8	Berufliche Schulen	100	99	97	96	95	93	92
9	Berufsschule im dualen System	100	99	99	98	97	96	94
10	Berufsvorbereitungsjahr	100	101	91	85	83	80	78
11	Berufsgrundbildungsjahr	100	92	91	90	88	86	86
12	Berufsaufbauschule	100	68	68	68	68	68	68
13	Berufsfachschule	100	99	97	96	96	95	94
14	Berufs-/Technische Oberschule	100	89	84	81	81	79	78
15	Fachgymnasium	100	98	96	95	93	92	92
16	Fachoberschule	100	100	98	97	95	94	92
17	Fachschule	100	96	96	96	95	95	94
18	Fachakademie	100	105	105	105	105	105	105
19	nachr. Absolventen mit Fachhochschulreife	100	97	97	95	92	92	91
20	nachr. Absolventen mit Hochschulreife	100	101	99	98	96	95	94

**2 Absolventen und Abgänger der allgemein bildenden und beruflichen
Schulen 2017 (Ist) bis 2030**
2.1 Deutschland

Grundzahlen

2024	2025	2026	2027	2028	2029	2030		
791.288	761.943	743.826	804.607	805.262	810.637	818.163	Allgemeinbildenden Schulen	1
47.969	47.995	48.433	48.419	48.992	49.110	49.957	ohne Hauptschulabschluss	2
24.112	24.210	24.347	24.457	24.818	24.733	24.866	darunter aus Förderschulen	3
122.803	122.879	123.354	123.449	124.240	124.918	126.624	mit Hauptschulabschluss	4
337.187	333.614	336.775	338.596	340.236	341.765	345.469	mit mittlerem Abschluss	5
704	660	707	657	707	658	710	mit Fachhochschulreife	6
282.625	256.795	234.556	293.486	291.087	294.186	295.403	mit Hochschulreife	7
913.454	910.726	908.697	908.437	907.541	913.103	916.372	Berufliche Schulen	8
439.818	438.722	438.733	438.155	436.619	440.229	442.717	Berufsschule im dualen System	9
64.301	62.944	62.328	62.272	62.477	62.703	62.832	Berufsvorbereitungsjahr	10
4.601	4.632	4.510	4.521	4.565	4.596	4.646	Berufsgrundbildungsjahr	11
100	100	100	100	100	100	100	Berufsaufbauschule	12
211.988	212.289	211.881	212.218	212.608	213.578	213.965	Berufsfachschule	13
7.247	6.993	6.821	6.815	6.816	6.845	6.842	Berufs-/Technische Oberschule	14
54.941	54.957	54.751	55.157	55.196	55.417	55.396	Fachgymnasium	15
61.386	61.466	61.452	61.634	61.865	62.230	62.452	Fachoberschule	16
64.901	64.454	63.950	63.396	63.125	63.234	63.253	Fachschule	17
4.170	4.170	4.170	4.170	4.170	4.170	4.170	Fachakademie	18
88.213	87.153	87.630	87.210	87.711	87.354	87.997	nachr. Absolventen mit Fachhochschulreife	19
52.439	51.945	51.898	52.198	52.181	52.462	52.570	nachr. Absolventen mit Hochschulreife	20

Index (2017=100)

2024	2025	2026	2027	2028	2029	2030		
95	92	90	97	97	98	99	Allgemeinbildenden Schulen	1
91	91	92	92	93	93	95	ohne Hauptschulabschluss	2
98	98	99	99	101	100	101	darunter aus Förderschulen	3
92	92	93	93	93	94	95	mit Hauptschulabschluss	4
95	94	95	95	96	96	97	mit mittlerem Abschluss	5
83	78	84	78	84	78	84	mit Fachhochschulreife	6
98	89	82	102	101	102	103	mit Hochschulreife	7
91	91	91	91	91	91	91	Berufliche Schulen	8
93	93	93	93	92	93	94	Berufsschule im dualen System	9
76	74	74	74	74	74	74	Berufsvorbereitungsjahr	10
87	88	86	86	87	87	88	Berufsgrundbildungsjahr	11
68	68	68	68	68	68	68	Berufsaufbauschule	12
93	93	93	93	93	93	94	Berufsfachschule	13
77	74	72	72	72	72	72	Berufs-/Technische Oberschule	14
90	90	90	90	90	91	91	Fachgymnasium	15
92	92	92	92	92	93	93	Fachoberschule	16
92	92	91	90	90	90	90	Fachschule	17
105	105	105	105	105	105	105	Fachakademie	18
90	89	89	89	89	90	90	nachr. Absolventen mit Fachhochschulreife	19
93	92	92	92	92	92	93	nachr. Absolventen mit Hochschulreife	20

**2 Absolventen und Abgänger der allgemein bildenden und beruflichen
Schulen 2017 (Ist) bis 2030**
2.2 westdeutsche Flächenländer

Grundzahlen

		2017	2018	2019	2020	2021	2022	2023
1	Allgemeinbildenden Schulen	672.070	652.270	644.689	609.270	631.693	621.649	625.203
2	ohne Hauptschulabschluss	39.691	38.232	36.962	36.171	35.234	34.145	34.981
3	darunter aus Förderschulen	19.146	18.884	18.687	18.803	18.780	18.149	18.563
4	mit Hauptschulabschluss	112.111	106.559	104.137	104.566	102.878	102.613	101.554
5	mit mittlerem Abschluss	293.943	284.525	283.863	278.520	277.741	271.284	268.812
6	mit Fachhochschulreife	628	634	631	623	516	509	504
7	mit Hochschulreife	225.697	222.320	219.095	189.390	215.325	213.097	219.351
8	Berufliche Schulen	850.773	840.363	823.861	812.903	799.965	785.510	772.746
9	Berufsschule im dualen System	398.791	393.543	391.719	390.629	384.247	376.647	370.519
10	Berufsvorbereitungsjahr	65.022	67.794	60.281	55.226	53.464	51.385	49.379
11	Berufsgrundbildungsjahr	4.546	4.207	4.117	4.053	3.966	3.872	3.880
12	Berufsaufbauschule	146	100	100	100	100	100	100
13	Berufsfachschule	202.677	199.465	195.089	192.480	190.912	188.347	186.004
14	Berufs-/Technische Oberschule	8.794	7.767	7.271	6.973	6.957	6.805	6.676
15	Fachgymnasium	53.316	51.765	50.804	50.015	48.560	48.266	47.810
16	Fachoberschule	58.208	58.223	57.236	56.485	55.253	54.119	53.182
17	Fachschule	55.308	53.350	53.074	52.772	52.336	51.800	51.026
18	Fachakademie	3.965	4.150	4.170	4.170	4.170	4.170	4.170
19	nachr. Absolventen mit Fachhochschulreife	83.173	84.044	81.615	80.768	79.354	77.875	76.382
20	nachr. Absolventen mit Hochschulreife	51.050	49.430	49.121	47.811	46.369	45.946	45.544

Index (2017=100)

		2017	2018	2019	2020	2021	2022	2023
1	Allgemeinbildenden Schulen	100	97	96	91	94	92	93
2	ohne Hauptschulabschluss	100	96	93	91	89	86	88
3	darunter aus Förderschulen	100	99	98	98	98	95	97
4	mit Hauptschulabschluss	100	95	93	93	92	92	91
5	mit mittlerem Abschluss	100	97	97	95	94	92	91
6	mit Fachhochschulreife	100	101	100	99	82	81	80
7	mit Hochschulreife	100	99	97	84	95	94	97
8	Berufliche Schulen	100	99	97	96	94	92	91
9	Berufsschule im dualen System	100	99	98	98	96	94	93
10	Berufsvorbereitungsjahr	100	104	93	85	82	79	76
11	Berufsgrundbildungsjahr	100	93	91	89	87	85	85
12	Berufsaufbauschule	100	68	68	68	68	68	68
13	Berufsfachschule	100	98	96	95	94	93	92
14	Berufs-/Technische Oberschule	100	88	83	79	79	77	76
15	Fachgymnasium	100	97	95	94	91	91	90
16	Fachoberschule	100	100	98	97	95	93	91
17	Fachschule	100	96	96	95	95	94	92
18	Fachakademie	100	105	105	105	105	105	105
19	nachr. Absolventen mit Fachhochschulreife	100	97	96	94	91	90	89
20	nachr. Absolventen mit Hochschulreife	100	101	98	97	95	94	92

**2 Absolventen und Abgänger der allgemein bildenden und beruflichen
Schulen 2017 (Ist) bis 2030
2.2 westdeutsche Flächenländer**

Grundzahlen

2024	2025	2026	2027	2028	2029	2030		
626.653	593.877	571.527	630.345	629.948	634.153	639.950	Allgemeinbildenden Schulen	1
34.538	34.573	34.686	34.688	35.082	34.972	35.596	ohne Hauptschulabschluss	2
18.600	18.669	18.726	18.803	19.141	19.043	19.155	darunter aus Förderschulen	3
101.098	101.108	101.155	101.221	101.843	102.526	103.837	mit Hauptschulabschluss	4
270.819	265.734	268.376	269.653	270.889	272.202	275.209	mit mittlerem Abschluss	5
499	495	492	492	492	493	495	mit Fachhochschulreife	6
219.699	191.967	166.817	224.291	221.642	223.960	224.813	mit Hochschulreife	7
760.504	756.536	753.072	751.351	749.128	752.858	755.196	Berufliche Schulen	8
364.676	362.983	362.194	360.916	358.593	361.206	363.081	Berufsschule im dualen System	9
47.777	46.243	45.419	45.456	45.558	45.796	45.822	Berufsvorbereitungsjahr	10
3.921	3.932	3.800	3.811	3.845	3.876	3.916	Berufsgrundbildungsjahr	11
100	100	100	100	100	100	100	Berufsaufbauschule	12
183.855	183.936	183.317	183.344	183.430	183.902	184.196	Berufsfachschule	13
6.512	6.258	6.086	6.040	6.041	6.070	6.067	Berufs-/Technische Oberschule	14
46.637	46.563	46.347	46.483	46.502	46.513	46.482	Fachgymnasium	15
52.489	52.459	52.335	52.207	52.328	52.593	52.805	Fachoberschule	16
50.366	49.893	49.303	48.825	48.561	48.631	48.558	Fachschule	17
4.170	4.170	4.170	4.170	4.170	4.170	4.170	Fachakademie	18
75.641	74.475	74.747	74.122	74.619	74.045	74.685	nachr. Absolventen mit Fachhochschulreife	19
44.481	44.006	43.948	44.007	43.979	44.039	44.036	nachr. Absolventen mit Hochschulreife	20

Index (2017=100)

2024	2025	2026	2027	2028	2029	2030		
93	88	85	94	94	94	95	Allgemeinbildenden Schulen	1
87	87	87	87	88	88	90	ohne Hauptschulabschluss	2
97	98	98	98	100	99	100	darunter aus Förderschulen	3
90	90	90	90	91	91	93	mit Hauptschulabschluss	4
92	90	91	92	92	93	94	mit mittlerem Abschluss	5
79	79	78	78	78	79	79	mit Fachhochschulreife	6
97	85	74	99	98	99	100	mit Hochschulreife	7
89	89	89	88	88	88	89	Berufliche Schulen	8
91	91	91	91	90	91	91	Berufsschule im dualen System	9
73	71	70	70	70	70	70	Berufsvorbereitungsjahr	10
86	86	84	84	85	85	86	Berufsgrundbildungsjahr	11
68	68	68	68	68	68	68	Berufsaufbauschule	12
91	91	90	90	91	91	91	Berufsfachschule	13
74	71	69	69	69	69	69	Berufs-/Technische Oberschule	14
87	87	87	87	87	87	87	Fachgymnasium	15
90	90	90	90	90	90	91	Fachoberschule	16
91	90	89	88	88	88	88	Fachschule	17
105	105	105	105	105	105	105	Fachakademie	18
87	86	86	86	86	86	86	nachr. Absolventen mit Fachhochschulreife	19
91	90	90	89	90	89	90	nachr. Absolventen mit Hochschulreife	20

**2 Absolventen und Abgänger der allgemein bildenden und beruflichen
Schulen 2017 (Ist) bis 2030**
2.3 ostdeutsche Flächenländer

Grundzahlen

		2017	2018	2019	2020	2021	2022	2023
1	Allgemeinbildenden Schulen	100.393	101.079	101.500	102.340	103.200	103.940	104.400
2	ohne Hauptschulabschluss	8.543	8.494	8.400	8.400	8.400	8.400	8.600
3	darunter aus Förderschulen	4.454	4.388	4.370	4.340	4.350	4.340	4.260
4	mit Hauptschulabschluss	11.660	11.797	11.800	11.800	11.900	11.800	11.900
5	mit mittlerem Abschluss	45.437	45.578	46.000	46.900	47.500	47.600	47.800
6	mit Fachhochschulreife	-	40	-	40	-	40	-
7	mit Hochschulreife	34.753	35.170	35.300	35.200	35.400	36.100	36.100
8	Berufliche Schulen	95.660	94.732	94.490	95.120	94.960	94.230	94.640
9	Berufsschule im dualen System	45.009	44.890	45.300	45.800	45.800	45.400	45.500
10	Berufsvorbereitungsjahr	11.577	10.513	9.700	9.400	9.400	9.100	9.100
11	Berufsgrundbildungsjahr	716	650	640	650	660	660	660
12	Berufsaufbauschule	-	-	-	-	-	-	-
13	Berufsfachschule	17.534	18.015	18.400	18.800	18.600	18.600	18.600
14	Berufs-/Technische Oberschule	-	-	-	-	-	-	-
15	Fachgymnasium	5.857	6.134	6.280	6.140	6.230	6.210	6.420
16	Fachoberschule	5.734	5.812	5.750	5.650	5.660	5.770	5.870
17	Fachschule	9.233	8.718	8.420	8.680	8.610	8.490	8.490
18	Fachakademie	-	-	-	-	-	-	-
19	nachr. Absolventen mit Fachhochschulreife	7.095	7.246	7.160	7.140	7.160	7.250	7.250
20	nachr. Absolventen mit Hochschulreife	5.086	5.201	5.300	5.460	5.390	5.370	5.490

Index (2017=100)

		2017	2018	2019	2020	2021	2022	2023
1	Allgemeinbildenden Schulen	100	101	101	102	103	104	104
2	ohne Hauptschulabschluss	100	99	98	98	98	98	101
3	darunter aus Förderschulen	100	99	98	97	98	97	96
4	mit Hauptschulabschluss	100	101	101	101	102	101	102
5	mit mittlerem Abschluss	100	100	101	103	105	105	105
6	mit Fachhochschulreife	-	-	-	-	-	-	-
7	mit Hochschulreife	100	101	102	101	102	104	104
8	Berufliche Schulen	100	99	99	99	99	99	99
9	Berufsschule im dualen System	100	100	101	102	102	101	101
10	Berufsvorbereitungsjahr	100	91	84	81	81	79	79
11	Berufsgrundbildungsjahr	100	91	89	91	92	92	92
12	Berufsaufbauschule	-	-	-	-	-	-	-
13	Berufsfachschule	100	103	105	107	106	106	106
14	Berufs-/Technische Oberschule	-	-	-	-	-	-	-
15	Fachgymnasium	100	105	107	105	106	106	110
16	Fachoberschule	100	101	100	99	99	101	102
17	Fachschule	100	94	91	94	93	92	92
18	Fachakademie	-	-	-	-	-	-	-
19	nachr. Absolventen mit Fachhochschulreife	100	102	101	101	101	102	102
20	nachr. Absolventen mit Hochschulreife	100	102	104	107	106	106	108

**2 Absolventen und Abgänger der allgemein bildenden und beruflichen
Schulen 2017 (Ist) bis 2030
2.3 ostdeutsche Flächenländer**

Grundzahlen

2024	2025	2026	2027	2028	2029	2030		
105.140	107.400	110.450	111.900	112.450	113.100	113.150	Allgemeinbildenden Schulen	1
8.600	8.600	8.800	8.700	8.800	9.000	9.100	ohne Hauptschulabschluss	2
4.380	4.410	4.470	4.470	4.470	4.480	4.480	darunter aus Förderschulen	3
12.200	12.200	12.500	12.500	12.500	12.500	12.500	mit Hauptschulabschluss	4
48.400	49.600	49.900	50.400	50.400	50.500	50.700	mit mittlerem Abschluss	5
40	-	50	-	50	-	50	mit Fachhochschulreife	6
35.900	37.000	39.200	40.300	40.700	41.100	40.800	mit Hochschulreife	7
94.540	94.870	95.600	96.590	97.340	98.170	99.110	Berufliche Schulen	8
45.400	45.600	46.000	46.400	46.900	47.500	48.100	Berufschule im dualen System	9
9.200	9.300	9.400	9.300	9.300	9.200	9.300	Berufsvorbereitungsjahr	10
670	690	700	700	710	710	720	Berufsgrundbildungsjahr	11
-	-	-	-	-	-	-	Berufsaufbauschule	12
18.700	18.700	18.800	19.000	19.200	19.400	19.500	Berufsfachschule	13
-	-	-	-	-	-	-	Berufs-/Technische Oberschule	14
6.420	6.410	6.420	6.690	6.710	6.820	6.830	Fachgymnasium	15
5.860	5.870	5.880	6.190	6.200	6.200	6.210	Fachoberschule	16
8.290	8.300	8.400	8.310	8.320	8.340	8.450	Fachschule	17
-	-	-	-	-	-	-	Fachakademie	18
7.250	7.250	7.460	7.560	7.570	7.680	7.690	nachr. Absolventen mit Fachhochschulreife	19
5.490	5.470	5.480	5.620	5.630	5.750	5.860	nachr. Absolventen mit Hochschulreife	20

Index (2017=100)

2024	2025	2026	2027	2028	2029	2030		
105	107	110	111	112	113	113	Allgemeinbildenden Schulen	1
101	101	103	102	103	105	107	ohne Hauptschulabschluss	2
98	99	100	100	100	101	101	darunter aus Förderschulen	3
105	105	107	107	107	107	107	mit Hauptschulabschluss	4
107	109	110	111	111	111	112	mit mittlerem Abschluss	5
-	-	-	-	-	-	-	mit Fachhochschulreife	6
103	106	113	116	117	118	117	mit Hochschulreife	7
99	99	100	101	102	103	104	Berufliche Schulen	8
101	101	102	103	104	106	107	Berufschule im dualen System	9
79	80	81	80	80	79	80	Berufsvorbereitungsjahr	10
94	96	98	98	99	99	101	Berufsgrundbildungsjahr	11
-	-	-	-	-	-	-	Berufsaufbauschule	12
107	107	107	108	110	111	111	Berufsfachschule	13
-	-	-	-	-	-	-	Berufs-/Technische Oberschule	14
110	109	110	114	115	116	117	Fachgymnasium	15
102	102	103	108	108	108	108	Fachoberschule	16
90	90	91	90	90	90	92	Fachschule	17
-	-	-	-	-	-	-	Fachakademie	18
102	102	105	107	107	108	108	nachr. Absolventen mit Fachhochschulreife	19
108	108	108	110	111	113	115	nachr. Absolventen mit Hochschulreife	20

**2 Absolventen und Abgänger der allgemein bildenden und beruflichen
Schulen 2017 (Ist) bis 2030
2.4 Stadtstaaten**

Grundzahlen

		2017	2018	2019	2020	2021	2022	2023
1	Allgemeinbildenden Schulen	57.130	54.811	54.500	55.561	56.872	57.096	58.717
2	ohne Hauptschulabschluss	4.454	4.370	4.361	4.451	4.457	4.525	4.728
3	darunter aus Förderschulen	1.072	1.026	1.041	1.052	1.047	1.061	1.113
4	mit Hauptschulabschluss	9.296	8.672	8.707	8.879	9.024	9.043	9.366
5	mit mittlerem Abschluss	16.412	16.100	16.201	16.757	16.822	17.093	17.739
6	mit Fachhochschulreife	218	165	165	165	165	165	165
7	mit Hochschulreife	26.750	25.504	25.066	25.309	26.404	26.270	26.719
8	Berufliche Schulen	56.173	55.550	55.031	55.504	56.325	56.920	57.507
9	Berufsschule im dualen System	28.524	28.385	28.519	28.452	28.678	29.073	29.329
10	Berufsvorbereitungsjahr	7.931	7.472	6.936	7.042	7.106	7.099	7.204
11	Berufsgrundbildungsjahr	4	10	10	10	10	10	10
12	Berufsaufbauschule	-	-	-	-	-	-	-
13	Berufsfachschule	8.335	8.313	8.384	8.665	8.988	9.110	9.225
14	Berufs-/Technische Oberschule	663	689	685	685	685	685	685
15	Fachgymnasium	1.941	1.981	1.839	1.774	1.781	1.784	1.884
16	Fachoberschule	3.106	3.071	2.879	2.935	3.015	2.994	2.937
17	Fachschule	5.669	5.629	5.779	5.941	6.062	6.165	6.233
18	Fachakademie	-	-	-	-	-	-	-
19	nachr. Absolventen mit Fachhochschulreife	4.759	4.800	4.877	5.001	5.061	5.087	5.219
20	nachr. Absolventen mit Hochschulreife	2.373	2.293	2.254	2.262	2.310	2.366	2.367

Index (2017=100)

		2017	2018	2019	2020	2021	2022	2023
1	Allgemeinbildenden Schulen	100	96	95	97	100	100	103
2	ohne Hauptschulabschluss	100	98	98	100	100	102	106
3	darunter aus Förderschulen	100	96	97	98	98	99	104
4	mit Hauptschulabschluss	100	93	94	96	97	97	101
5	mit mittlerem Abschluss	100	98	99	102	102	104	108
6	mit Fachhochschulreife	100	76	76	76	76	76	76
7	mit Hochschulreife	100	95	94	95	99	98	100
8	Berufliche Schulen	100	99	98	99	100	101	102
9	Berufsschule im dualen System	100	100	100	100	101	102	103
10	Berufsvorbereitungsjahr	100	94	87	89	90	90	91
11	Berufsgrundbildungsjahr	100	250	250	250	250	250	250
12	Berufsaufbauschule	-	-	-	-	-	-	-
13	Berufsfachschule	100	100	101	104	108	109	111
14	Berufs-/Technische Oberschule	100	104	103	103	103	103	103
15	Fachgymnasium	100	102	95	91	92	92	97
16	Fachoberschule	100	99	93	94	97	96	95
17	Fachschule	100	99	102	105	107	109	110
18	Fachakademie	-	-	-	-	-	-	-
19	nachr. Absolventen mit Fachhochschulreife	100	101	102	105	106	107	110
20	nachr. Absolventen mit Hochschulreife	100	97	95	95	97	100	100

**2 Absolventen und Abgänger der allgemein bildenden und beruflichen
Schulen 2017 (Ist) bis 2030
2.4 Stadtstaaten**

Grundzahlen

2024	2025	2026	2027	2028	2029	2030		
59.495	60.666	61.849	62.362	62.864	63.384	65.063	Allgemeinbildenden Schulen	1
4.831	4.822	4.947	5.031	5.110	5.138	5.261	ohne Hauptschulabschluss	2
1.132	1.131	1.151	1.184	1.207	1.210	1.231	darunter aus Förderschulen	3
9.505	9.571	9.699	9.728	9.897	9.892	10.287	mit Hautschulabschluss	4
17.968	18.280	18.499	18.543	18.947	19.063	19.560	mit mittlerem Abschluss	5
165	165	165	165	165	165	165	mit Fachhochschulreife	6
27.026	27.828	28.539	28.895	28.745	29.126	29.790	mit Hochschulreife	7
58.410	59.320	60.025	60.496	61.073	62.075	62.066	Berufliche Schulen	8
29.742	30.139	30.539	30.839	31.126	31.523	31.536	Berufschule im dualen System	9
7.324	7.401	7.509	7.516	7.619	7.707	7.710	Berufsvorbereitungsjahr	10
10	10	10	10	10	10	10	Berufsgrundbildungsjahr	11
-	-	-	-	-	-	-	Berufsaufbauschule	12
9.433	9.653	9.764	9.874	9.978	10.276	10.269	Berufsfachschule	13
735	735	735	775	775	775	775	Berufs-/Technische Oberschule	14
1.884	1.984	1.984	1.984	1.984	2.084	2.084	Fachgymnasium	15
3.037	3.137	3.237	3.237	3.337	3.437	3.437	Fachoberschule	16
6.245	6.261	6.247	6.261	6.244	6.263	6.245	Fachschule	17
-	-	-	-	-	-	-	Fachakademie	18
5.322	5.428	5.423	5.528	5.522	5.629	5.622	nachr. Absolventen mit Fachhochschulreife	19
2.468	2.469	2.470	2.571	2.572	2.673	2.674	nachr. Absolventen mit Hochschulreife	20

Index (2017=100)

2024	2025	2026	2027	2028	2029	2030		
104	106	108	109	110	111	114	Allgemeinbildenden Schulen	1
108	108	111	113	115	115	118	ohne Hauptschulabschluss	2
106	106	107	110	113	113	115	darunter aus Förderschulen	3
102	103	104	105	106	106	111	mit Hautschulabschluss	4
109	111	113	113	115	116	119	mit mittlerem Abschluss	5
76	76	76	76	76	76	76	mit Fachhochschulreife	6
101	104	107	108	107	109	111	mit Hochschulreife	7
104	106	107	108	109	111	110	Berufliche Schulen	8
104	106	107	108	109	111	111	Berufschule im dualen System	9
92	93	95	95	96	97	97	Berufsvorbereitungsjahr	10
250	250	250	250	250	250	250	Berufsgrundbildungsjahr	11
-	-	-	-	-	-	-	Berufsaufbauschule	12
113	116	117	118	120	123	123	Berufsfachschule	13
111	111	111	117	117	117	117	Berufs-/Technische Oberschule	14
97	102	102	102	102	107	107	Fachgymnasium	15
98	101	104	104	107	111	111	Fachoberschule	16
110	110	110	110	110	110	110	Fachschule	17
-	-	-	-	-	-	-	Fachakademie	18
112	114	114	116	116	118	118	nachr. Absolventen mit Fachhochschulreife	19
104	104	104	108	108	113	113	nachr. Absolventen mit Hochschulreife	20

Tabellen

Teil B: Länderzahlen

Abkürzungen

BW	Baden-Württemberg
BY	Bayern
BE	Berlin
BB	Brandenburg
HB	Bremen
HH	Hamburg
HE	Hessen
MV	Mecklenburg-Vorpommern
NI	Niedersachsen
NW	Nordrhein-Westfalen
RP	Rheinland-Pfalz
SL	Saarland
SN	Sachsen
ST	Sachsen-Anhalt
SH	Schleswig-Holstein
TH	Thüringen
w FL	westdeutsche Flächenländer
o FL	ostdeutsche Flächenländer
StSt	Stadtstaaten
D	Deutschland

1 Schüler

Jahr	BW	BY	BE	BB	HB	HH	HE	MV	NI	NW	RP	SL	SN	ST	SH	TH	w. FL	o. FL	StSt	D
2017	1.522.861	1.640.949	443.019	286.082	92.412	247.177	815.990	182.204	1.106.565	2.501.767	531.594	123.505	471.249	241.545	388.472	242.042	8.631.703	1.423.122	782.608	10.837.433
2018	1.512.100	1.631.900	449.730	288.870	91.844	250.347	814.966	183.870	1.093.021	2.479.100	526.053	122.050	478.240	241.730	385.441	244.370	8.564.631	1.437.080	791.921	10.793.632
2019	1.506.600	1.629.050	458.080	291.640	93.153	253.204	813.820	185.330	1.080.900	2.497.800	522.740	121.020	485.100	243.330	382.144	246.100	8.554.074	1.451.500	804.437	10.810.011
2020	1.507.200	1.633.680	468.530	294.900	94.308	255.656	811.565	186.940	1.097.600	2.511.800	521.200	120.720	490.960	244.340	380.707	248.230	8.584.472	1.465.370	818.494	10.868.336
2021	1.510.700	1.641.040	478.840	296.820	95.083	257.715	814.813	188.310	1.085.570	2.519.200	520.050	120.120	496.390	245.340	379.339	249.560	8.590.832	1.476.420	831.638	10.898.890
2022	1.517.000	1.656.830	490.280	299.430	95.862	260.105	819.260	189.540	1.079.920	2.532.800	520.510	120.000	500.460	247.140	378.879	250.700	8.625.199	1.487.270	846.247	10.958.716
2023	1.523.300	1.675.940	501.770	301.740	96.560	262.034	821.299	190.910	1.075.970	2.545.800	523.360	119.910	504.130	248.880	379.189	251.840	8.664.768	1.497.500	860.364	11.022.632
2024	1.533.700	1.694.140	512.230	302.540	97.275	263.856	824.075	192.250	1.069.830	2.576.400	526.010	119.810	507.810	248.680	380.480	252.480	8.724.445	1.503.760	873.361	11.101.566
2025	1.546.200	1.732.490	520.380	302.530	97.757	265.698	828.886	193.210	1.066.100	2.603.100	529.250	119.910	510.260	247.880	381.164	253.050	8.807.100	1.506.930	883.835	11.197.865
2026	1.546.200	1.750.860	527.790	301.510	98.130	267.597	834.585	193.770	1.064.290	2.684.200	532.180	119.610	510.500	246.690	384.605	253.310	8.916.530	1.505.780	893.517	11.315.827
2027	1.546.200	1.768.400	534.130	299.580	98.545	269.614	839.849	193.540	1.063.340	2.707.700	534.900	119.710	509.190	244.690	385.149	252.600	8.965.248	1.499.600	902.289	11.367.137
2028	1.546.200	1.787.690	539.800	296.840	98.727	272.052	845.304	192.700	1.061.120	2.731.400	537.530	119.920	507.070	242.190	385.758	251.630	9.014.922	1.490.430	910.579	11.415.931
2029	1.546.200	1.804.040	542.400	293.390	98.814	274.140	850.619	191.680	1.059.220	2.759.600	539.560	119.920	504.140	239.140	387.865	250.260	9.067.024	1.478.610	915.354	11.460.988
2030	1.546.200	1.818.400	544.000	289.330	98.819	276.124	852.843	190.180	1.058.300	2.789.400	541.170	119.920	500.610	235.890	387.837	248.460	9.114.070	1.464.470	918.943	11.497.483

Anmer BW: Die Vorausrechnung in BW hat den Zielhorizont 2025. Für die Folgejahre wird der Wert aus 2025 unverändert fortgeschrieben.; RP: 2017 und 2018: Ist-Ergebnisse; ab 2019 Vorausberechnung.

1 Schüler
1.1 Allgemeinbildende Schulen

Jahr	BW	BY	BE	BB	HB	HH	HE	MV	NI	NW	RP	SL	SN	ST	SH	TH	w. FL	o. FL	StSt	D
2017	1.118.045	1.257.420	354.563	241.448	67.001	194.402	631.945	148.978	839.681	1.939.667	411.521	91.401	369.007	194.361	294.142	192.621	6.583.822	1.146.415	615.966	8.346.203
2018	1.117.800	1.253.800	362.000	244.670	67.082	197.041	631.700	150.250	830.561	1.925.500	408.325	91.150	375.990	195.280	293.282	194.320	6.552.118	1.160.510	626.123	8.338.751
2019	1.120.200	1.257.430	370.100	248.440	67.873	199.087	634.526	151.350	824.750	1.939.800	406.840	91.120	382.050	196.980	292.315	195.860	6.566.981	1.174.680	637.060	8.378.721
2020	1.122.800	1.270.140	379.300	252.600	68.777	200.819	637.594	152.570	848.740	1.954.900	407.400	91.420	387.570	198.490	292.868	197.500	6.625.862	1.188.730	648.896	8.463.488
2021	1.132.100	1.285.260	388.200	255.120	69.377	202.455	644.706	154.070	843.960	1.967.600	409.250	91.720	392.260	200.190	293.803	198.730	6.668.399	1.200.370	660.032	8.528.801
2022	1.143.300	1.305.180	398.000	257.830	70.182	204.565	652.183	155.320	844.330	1.986.500	412.110	92.200	395.830	202.090	295.000	199.770	6.730.803	1.210.840	672.747	8.614.390
2023	1.156.300	1.325.390	406.500	259.840	70.813	206.442	656.140	156.480	845.220	2.009.600	415.760	92.710	399.180	203.630	295.998	200.710	6.797.118	1.219.840	683.755	8.700.713
2024	1.170.100	1.344.170	414.300	260.540	71.542	208.209	660.160	157.620	843.000	2.038.900	418.810	93.110	402.040	203.530	297.107	200.950	6.865.357	1.224.680	694.051	8.784.088
2025	1.185.200	1.389.030	420.000	260.030	72.004	210.090	665.203	158.080	842.340	2.072.000	422.350	93.610	403.470	202.330	297.942	201.010	6.967.675	1.224.920	702.094	8.894.689
2026	1.185.200	1.407.010	425.500	258.510	72.363	211.947	670.133	157.930	842.740	2.152.800	425.480	94.010	402.690	200.940	304.832	200.460	7.082.205	1.220.530	709.810	9.012.545
2027	1.185.200	1.422.830	430.000	255.980	72.759	214.013	674.136	157.100	843.480	2.176.000	428.000	94.310	400.570	198.640	304.853	199.350	7.128.809	1.211.640	716.772	9.057.221
2028	1.185.200	1.436.890	433.200	252.740	72.971	216.396	677.862	155.960	842.470	2.199.400	430.230	94.720	397.950	196.040	304.654	197.970	7.171.426	1.200.660	722.567	9.094.653
2029	1.185.200	1.448.360	435.800	249.090	73.029	218.538	680.921	154.530	841.220	2.219.200	431.660	95.020	394.610	192.890	304.097	196.200	7.205.678	1.187.320	727.367	9.120.365
2030	1.185.200	1.456.730	437.400	244.830	72.989	220.475	682.354	152.930	840.310	2.234.200	432.170	95.120	390.780	189.490	303.347	194.100	7.229.431	1.172.130	730.864	9.132.425

Anmerkung BW: Die Voraussrechnung in BW hat den Zielhorizont 2025. Für die Folgejahre wird der Wert aus 2025 unverändert fortgeschrieben.; RP: 2017 und 2018: Ist-Ergebnisse; ab 2019 Voraussberechnung.

1 Schüler
1.1 Allgemeinbildende Schulen
1.1.1 Vorschulbereich

Jahr	BW	BY	BE	BB	HB	HH	HE	MV	NI	NW	RP	SL	SN	ST	SH	TH	w. FL	o. FL	StSt	D
2017	8.218	-	-	-	18	8.853	3.735	-	2.867	1.964	156	46	-	-	-	-	16.986	-	8.871	25.857
2018	8.400	-	-	-	16	9.147	3.661	-	2.818	2.000	101	-	-	-	-	-	16.980	-	9.163	26.143
2019	8.600	-	-	-	17	9.354	3.762	-	2.750	2.000	100	-	-	-	-	-	17.212	-	9.371	26.583
2020	8.800	-	-	-	17	9.516	3.895	-	2.750	2.100	100	-	-	-	-	-	17.645	-	9.533	27.178
2021	9.000	-	-	-	17	9.625	3.950	-	2.650	2.200	100	-	-	-	-	-	17.900	-	9.642	27.542
2022	9.100	-	-	-	17	9.733	3.970	-	2.650	2.200	100	-	-	-	-	-	18.020	-	9.750	27.770
2023	9.200	-	-	-	17	9.841	3.989	-	2.650	2.300	100	-	-	-	-	-	18.239	-	9.858	28.097
2024	9.300	-	-	-	17	9.949	3.999	-	2.650	2.300	100	-	-	-	-	-	18.349	-	9.966	28.315
2025	9.400	-	-	-	17	9.949	3.998	-	2.600	2.300	100	-	-	-	-	-	18.398	-	9.966	28.364
2026	9.400	-	-	-	17	9.949	3.983	-	2.600	2.300	100	-	-	-	-	-	18.383	-	9.966	28.349
2027	9.400	-	-	-	17	9.949	3.956	-	2.550	2.200	100	-	-	-	-	-	18.206	-	9.966	28.172
2028	9.400	-	-	-	17	9.949	3.920	-	2.550	2.200	100	-	-	-	-	-	18.170	-	9.966	28.136
2029	9.400	-	-	-	17	9.949	3.878	-	2.500	2.200	100	-	-	-	-	-	18.078	-	9.966	28.044
2030	9.400	-	-	-	17	9.949	3.831	-	2.500	2.200	100	-	-	-	-	-	18.031	-	9.966	27.997

Anmerkung BW: Die Voraussrechnung in BW hat den Zielhorizont 2025. Für die Folgejahre wird der Wert aus 2025 unverändert fortgeschrieben.; RP: 2017 und 2018: Ist-Ergebnisse; ab 2019 Voraussrechnung.

1 Schüler
 1.1 Allgemeinbildende Schulen
 1.1.1 Vorschulbereich
 1.1.1.1 Vorklassen

Jahr	BW	BY	BE	BB	HB	HH	HE	MV	NI	NW	RP	SL	SN	ST	SH	TH	w. FL	o. FL	StSt	D
2017	3.835	-	-	-	18	8.853	-	-	-	-	-	-	-	-	-	-	3.835	-	8.871	12.706
2018	3.900	-	-	-	16	9.147	-	-	-	-	-	-	-	-	-	-	3.900	-	9.163	13.063
2019	4.000	-	-	-	17	9.354	-	-	-	-	-	-	-	-	-	-	4.000	-	9.371	13.371
2020	4.100	-	-	-	17	9.516	-	-	-	-	-	-	-	-	-	-	4.100	-	9.533	13.633
2021	4.200	-	-	-	17	9.625	-	-	-	-	-	-	-	-	-	-	4.200	-	9.642	13.842
2022	4.300	-	-	-	17	9.733	-	-	-	-	-	-	-	-	-	-	4.300	-	9.750	14.050
2023	4.300	-	-	-	17	9.841	-	-	-	-	-	-	-	-	-	-	4.300	-	9.858	14.158
2024	4.400	-	-	-	17	9.949	-	-	-	-	-	-	-	-	-	-	4.400	-	9.966	14.366
2025	4.400	-	-	-	17	9.949	-	-	-	-	-	-	-	-	-	-	4.400	-	9.966	14.366
2026	4.400	-	-	-	17	9.949	-	-	-	-	-	-	-	-	-	-	4.400	-	9.966	14.366
2027	4.400	-	-	-	17	9.949	-	-	-	-	-	-	-	-	-	-	4.400	-	9.966	14.366
2028	4.400	-	-	-	17	9.949	-	-	-	-	-	-	-	-	-	-	4.400	-	9.966	14.366
2029	4.400	-	-	-	17	9.949	-	-	-	-	-	-	-	-	-	-	4.400	-	9.966	14.366
2030	4.400	-	-	-	17	9.949	-	-	-	-	-	-	-	-	-	-	4.400	-	9.966	14.366

Anmerkung BW: Die Vorausrechnung in BW hat den Zielhorizont 2025. Für die Folgejahre wird der Wert aus 2025 unverändert fortgeschrieben.; HE: In Hessen wird aufgrund der Neuordnung der Schulformen, die Stufe 0 (Vorklasse) zu den Grundschulen gerechnet.

1 Schüler
1.1 Allgemeinbildende Schulen
1.1.1 Vorschulbereich
1.1.1.2 Schulkindergarten

Jahr	BW	BY	BE	BB	HB	HH	HE	MV	NI	NW	RP	SL	SN	ST	SH	TH	w. FL	o. FL	StSt	D
2017	4.383	-	-	-	-	-	3.735	-	2.867	1.964	156	46	-	-	-	-	13.151	-	-	13.151
2018	4.500	-	-	-	-	-	3.661	-	2.818	2.000	101	-	-	-	-	-	13.080	-	-	13.080
2019	4.600	-	-	-	-	-	3.762	-	2.750	2.000	100	-	-	-	-	-	13.212	-	-	13.212
2020	4.700	-	-	-	-	-	3.895	-	2.750	2.100	100	-	-	-	-	-	13.545	-	-	13.545
2021	4.800	-	-	-	-	-	3.950	-	2.650	2.200	100	-	-	-	-	-	13.700	-	-	13.700
2022	4.800	-	-	-	-	-	3.970	-	2.650	2.200	100	-	-	-	-	-	13.720	-	-	13.720
2023	4.900	-	-	-	-	-	3.989	-	2.650	2.300	100	-	-	-	-	-	13.939	-	-	13.939
2024	4.900	-	-	-	-	-	3.999	-	2.650	2.300	100	-	-	-	-	-	13.949	-	-	13.949
2025	5.000	-	-	-	-	-	3.998	-	2.600	2.300	100	-	-	-	-	-	13.998	-	-	13.998
2026	5.000	-	-	-	-	-	3.983	-	2.600	2.300	100	-	-	-	-	-	13.983	-	-	13.983
2027	5.000	-	-	-	-	-	3.956	-	2.550	2.200	100	-	-	-	-	-	13.806	-	-	13.806
2028	5.000	-	-	-	-	-	3.920	-	2.550	2.200	100	-	-	-	-	-	13.770	-	-	13.770
2029	5.000	-	-	-	-	-	3.878	-	2.500	2.200	100	-	-	-	-	-	13.678	-	-	13.678
2030	5.000	-	-	-	-	-	3.831	-	2.500	2.200	100	-	-	-	-	-	13.631	-	-	13.631

Anmerkung BW: Die Vorausrechnung in BW hat den Zielhorizont 2025. Für die Folgejahre wird der Wert aus 2025 unverändert fortgeschrieben.; RP: 2017 und 2018: Ist-Ergebnisse; ab 2019 Vorausberechnung.

1 Schüler
 1.1 Allgemeinbildende Schulen
 1.1.2 Primarbereich

Jahr	BW	BY	BE	BB	HB	HH	HE	MV	NI	NW	RP	SL	SN	ST	SH	TH	w. FL	o. FL	StSt	D
2017	387.604	438.328	129.176	88.288	23.079	63.966	224.545	55.433	285.414	645.002	139.552	31.894	141.051	73.564	105.723	73.356	2.258.062	431.692	216.221	2.905.975
2018	389.900	441.890	132.600	89.490	23.095	64.680	222.252	55.880	282.344	643.600	139.504	31.900	142.790	73.850	106.669	74.020	2.258.059	436.030	220.375	2.914.464
2019	395.300	449.200	135.200	90.700	23.377	65.720	223.557	55.870	281.420	651.300	140.810	31.800	142.800	74.150	107.461	74.820	2.280.848	438.340	224.297	2.943.485
2020	400.900	458.110	138.300	91.310	23.877	66.662	226.413	55.660	283.030	664.400	142.540	31.800	143.610	74.550	108.120	75.120	2.315.313	440.250	228.839	2.984.402
2021	408.900	469.440	140.800	91.410	24.303	67.771	229.472	55.550	282.230	681.200	144.260	31.800	143.910	75.050	108.739	75.030	2.356.041	440.950	232.874	3.029.865
2022	418.500	481.410	144.700	91.810	24.964	69.122	232.759	55.730	285.940	706.000	146.660	32.100	143.910	75.750	108.945	74.730	2.412.314	441.930	238.786	3.093.030
2023	427.200	492.180	148.000	92.020	25.259	70.250	236.199	55.730	287.150	725.100	148.860	32.900	143.410	76.250	109.118	74.140	2.458.707	441.550	243.509	3.143.766
2024	434.200	499.930	150.000	91.110	25.425	71.169	239.003	56.030	286.540	737.900	149.960	33.400	142.400	75.550	108.965	73.440	2.489.898	438.530	246.594	3.175.022
2025	439.800	504.760	151.800	89.490	25.358	71.934	240.485	55.730	286.040	746.500	150.660	33.700	140.790	73.650	108.876	72.850	2.510.821	432.510	249.092	3.192.423
2026	439.800	505.840	152.500	87.160	25.168	72.607	241.273	55.130	285.540	749.000	150.560	33.800	139.380	71.350	108.650	72.160	2.514.463	425.180	250.275	3.189.918
2027	439.800	505.200	153.000	84.530	25.017	73.124	241.416	54.420	285.040	747.000	150.060	33.600	137.670	68.650	108.378	71.360	2.510.494	416.630	251.141	3.178.265
2028	439.800	503.990	151.700	81.910	24.875	73.489	240.852	53.110	285.040	742.400	149.560	33.500	135.760	66.300	107.941	70.360	2.503.083	407.440	250.064	3.160.587
2029	439.800	502.100	150.400	79.580	24.698	73.747	239.631	51.810	285.040	736.700	148.860	33.300	133.650	64.600	107.409	69.370	2.492.840	399.010	248.845	3.140.695
2030	439.800	499.570	149.500	77.250	24.518	73.902	237.830	50.700	284.530	729.400	147.860	32.900	131.540	63.000	106.818	68.370	2.478.708	390.860	247.920	3.117.488

Anmerkung BW: Die Vorausrechnung in BW hat den Zielhorizont 2025. Für die Folgejahre wird der Wert aus 2025 unverändert fortgeschrieben.; HE: In Hessen wird aufgrund der Neuordnung der Schulformen, die Stufe 0 (Vorklasse) zu den Grundschulen gerechnet.; RP: 2017 und 2018: Ist-Ergebnisse; ab 2019 Vorausberechnung.

1 Schüler
1.1 Allgemeinbildende Schulen
1.1.2 Primarbereich
1.1.2.1 Grundschulen

Jahr	BW	BY	BE	BB	HB	HH	HE	MV	NI	NW	RP	SL	SN	ST	SH	TH	w. FL	o. FL	StSt	D
2017	330.508	435.444	118.210	87.277	22.744	58.479	219.001	55.072	282.049	638.545	138.721	31.509	140.208	73.213	104.192	67.537	2.179.969	423.307	199.433	2.802.709
2018	333.000	438.930	121.500	88.500	22.758	59.158	216.695	55.500	278.984	637.000	138.622	31.500	141.900	73.500	105.112	68.200	2.179.843	427.600	203.416	2.810.859
2019	337.900	446.140	123.900	89.700	23.038	60.129	217.967	55.500	278.100	644.600	139.900	31.400	141.900	73.800	105.932	68.900	2.201.939	429.800	207.067	2.838.806
2020	342.800	455.030	126.700	90.300	23.542	61.003	220.752	55.300	279.700	657.500	141.600	31.400	142.700	74.200	106.587	69.200	2.235.369	431.700	211.245	2.878.314
2021	349.500	466.250	129.100	90.400	23.962	62.033	223.735	55.200	278.900	674.300	143.300	31.400	143.000	74.700	107.202	69.100	2.274.587	432.400	215.095	2.922.082
2022	357.800	478.140	132.700	90.800	24.628	63.292	226.941	55.400	282.600	698.700	145.700	31.700	143.000	75.400	107.409	68.800	2.328.990	433.400	220.620	2.983.010
2023	365.200	488.830	135.700	91.000	24.923	64.341	230.294	55.400	283.800	717.800	147.900	32.500	142.500	75.900	107.575	68.200	2.373.899	433.000	224.964	3.031.863
2024	371.200	496.510	137.500	90.100	25.089	65.199	233.027	55.700	283.200	730.900	149.000	33.000	141.500	75.200	107.423	67.500	2.404.260	430.000	227.788	3.062.048
2025	376.000	501.300	139.200	88.500	25.022	65.910	234.472	55.400	282.700	739.800	149.700	33.300	139.900	73.300	107.333	66.900	2.424.605	424.000	230.132	3.078.737
2026	376.000	502.360	139.700	86.200	24.832	66.543	235.240	54.800	282.200	742.500	149.600	33.400	138.500	71.000	107.112	66.200	2.428.412	416.700	231.075	3.076.187
2027	376.000	501.730	140.100	83.600	24.681	67.024	235.379	54.100	281.700	741.000	149.100	33.200	136.800	68.300	106.843	65.400	2.424.952	408.200	231.805	3.064.957
2028	376.000	500.530	138.900	81.000	24.539	67.363	234.828	52.800	281.700	736.400	148.600	33.100	134.900	66.000	106.412	64.400	2.417.570	399.100	230.802	3.047.472
2029	376.000	498.650	137.900	78.700	24.362	67.607	233.638	51.500	281.700	730.700	147.900	32.800	132.800	64.300	105.887	63.400	2.407.275	390.700	229.869	3.027.844
2030	376.000	496.140	137.000	76.400	24.182	67.752	231.882	50.400	281.200	724.200	146.900	32.400	130.700	62.700	105.305	62.400	2.394.027	382.600	228.934	3.005.561

Anmerkung BW: Die Vorausrechnung in BW hat den Zielhorizont 2025. Für die Folgejahre wird der Wert aus 2025 unverändert fortgeschrieben.; HE: In Hessen wird aufgrund der Neuordnung der Schulformen, die Stufe 0 (Vorklasse) zu den Grundschulen gerechnet.; RP: 2017 und 2018: Ist-Ergebnisse; ab 2019 Vorausberechnung.

1 Schüler
1.1 Allgemeinbildende Schulen
1.1.2 Primarbereich
1.1.2.2 Integrierte Gesamtschule

Jahr	BW	BY	BE	BB	HB	HH	HE	MV	NI	NW	RP	SL	SN	ST	SH	TH	w. FL	o. FL	StSt	D
2017	49.893	-	9.335	476	-	4.398	4.023	-	1.080	1.211	-	-	-	-	-	5.298	56.207	5.774	13.733	75.714
2018	49.600	-	9.500	470	-	4.426	4.085	-	1.080	1.200	-	-	-	-	-	5.300	55.965	5.770	13.926	75.661
2019	50.000	-	9.600	470	-	4.489	4.109	-	1.120	1.200	-	-	-	-	-	5.400	56.429	5.870	14.089	76.388
2020	50.700	-	9.900	480	-	4.542	4.161	-	1.130	1.200	-	-	-	-	-	5.400	57.191	5.880	14.442	77.513
2021	51.700	-	10.000	470	-	4.594	4.217	-	1.130	1.100	-	-	-	-	-	5.400	58.147	5.870	14.594	78.611
2022	52.900	-	10.300	470	-	4.659	4.277	-	1.140	1.200	-	-	-	-	-	5.400	59.517	5.870	14.959	80.346
2023	54.000	-	10.500	480	-	4.716	4.341	-	1.150	1.200	-	-	-	-	-	5.400	60.691	5.880	15.216	81.787
2024	54.900	-	10.700	480	-	4.760	4.393	-	1.140	900	-	-	-	-	-	5.400	61.333	5.880	15.460	82.673
2025	55.600	-	10.800	470	-	4.801	4.420	-	1.140	600	-	-	-	-	-	5.400	61.760	5.870	15.601	83.231
2026	55.600	-	10.900	450	-	4.829	4.435	-	1.140	300	-	-	-	-	-	5.400	61.475	5.850	15.729	83.054
2027	55.600	-	11.000	440	-	4.858	4.438	-	1.140	-	-	-	-	-	-	5.400	61.178	5.840	15.858	82.876
2028	55.600	-	10.900	430	-	4.877	4.428	-	1.140	-	-	-	-	-	-	5.400	61.168	5.830	15.777	82.775
2029	55.600	-	10.700	410	-	4.887	4.405	-	1.140	-	-	-	-	-	-	5.400	61.145	5.810	15.587	82.542
2030	55.600	-	10.700	400	-	4.894	4.372	-	1.130	-	-	-	-	-	-	5.400	61.102	5.800	15.594	82.496

Anmerkung BW: Die Vorausrechnung in BW hat den Zielhorizont 2025. Für die Folgejahre wird der Wert aus 2025 unverändert fortgeschrieben.

1 Schüler
1.1 Allgemeinbildende Schulen
1.1.2 Primarbereich
1.1.2.3 Freie Waldorfschule

Jahr	BW	BY	BE	BB	HB	HH	HE	MV	NI	NW	RP	SL	SN	ST	SH	TH	w. FL	o. FL	StSt	D
2017	7.203	2.884	1.631	535	335	1.089	1.521	361	2.285	5.246	831	385	843	351	1.531	521	21.886	2.611	3.055	27.552
2018	7.300	2.960	1.600	520	337	1.096	1.472	380	2.280	5.400	882	400	890	350	1.557	520	22.251	2.660	3.033	27.944
2019	7.400	3.060	1.700	530	339	1.102	1.481	370	2.200	5.500	910	400	900	350	1.529	520	22.480	2.670	3.141	28.291
2020	7.400	3.080	1.700	530	335	1.117	1.500	360	2.200	5.700	940	400	910	350	1.533	520	22.753	2.670	3.152	28.575
2021	7.700	3.190	1.700	540	341	1.144	1.520	350	2.200	5.800	960	400	910	350	1.537	530	23.307	2.680	3.185	29.172
2022	7.800	3.270	1.700	540	336	1.171	1.541	330	2.200	6.100	960	400	910	350	1.536	530	23.807	2.660	3.207	29.674
2023	8.000	3.350	1.800	540	336	1.193	1.564	330	2.200	6.100	960	400	910	350	1.543	540	24.117	2.670	3.329	30.116
2024	8.100	3.420	1.800	530	336	1.210	1.583	330	2.200	6.100	960	400	900	350	1.542	540	24.305	2.650	3.346	30.301
2025	8.200	3.460	1.800	520	336	1.223	1.593	330	2.200	6.100	960	400	890	350	1.543	550	24.456	2.640	3.359	30.455
2026	8.200	3.480	1.900	510	336	1.235	1.598	330	2.200	6.200	960	400	880	350	1.538	560	24.576	2.630	3.471	30.677
2027	8.200	3.470	1.900	490	336	1.242	1.599	320	2.200	6.000	960	400	870	350	1.535	560	24.364	2.590	3.478	30.432
2028	8.200	3.460	1.900	480	336	1.249	1.596	310	2.200	6.000	960	400	860	300	1.529	560	24.345	2.510	3.485	30.340
2029	8.200	3.450	1.800	470	336	1.253	1.588	310	2.200	6.000	960	500	850	300	1.522	570	24.420	2.500	3.389	30.309
2030	8.200	3.430	1.800	450	336	1.256	1.576	300	2.200	5.200	960	500	840	300	1.513	570	23.579	2.460	3.392	29.431

Anmerkung BW: Die Voraussrechnung in BW hat den Zielhorizont 2025. Für die Folgejahre wird der Wert aus 2025 unverändert fortgeschrieben.; RP: 2017 und 2018: Ist-Ergebnisse; ab 2019 Voraussrechnung.

1 Schüler
1.1 Allgemeinbildende Schulen
1.1.3 Sekundarbereich I

Jahr	BW	BY	BE	BB	HB	HH	HE	MV	NI	NW	RP	SL	SN	ST	SH	TH	w. FL	o. FL	StSt	D
2017	562.659	643.484	166.143	113.520	33.593	85.752	312.765	68.197	454.942	948.078	206.027	44.746	174.015	90.763	146.205	92.978	3.318.906	539.473	285.488	4.143.867
2018	564.300	640.130	170.200	116.260	33.959	86.974	319.971	69.320	449.222	937.900	203.078	44.350	178.570	91.630	144.798	93.820	3.303.749	549.600	291.133	4.144.482
2019	562.500	640.050	174.900	118.670	34.325	87.710	325.385	70.590	446.700	934.600	201.300	44.150	183.770	93.080	143.593	94.540	3.298.278	560.650	296.935	4.155.863
2020	558.000	643.550	179.500	122.090	34.671	88.042	324.555	72.010	444.900	928.900	200.820	44.150	187.640	94.090	143.687	95.650	3.288.562	571.480	302.213	4.162.255
2021	557.200	647.870	184.900	124.310	34.803	88.005	324.073	73.550	443.000	925.200	202.030	44.360	191.810	95.190	143.799	96.860	3.287.532	581.720	307.708	4.176.960
2022	558.000	689.930	189.400	126.120	34.934	88.264	324.413	74.520	439.400	922.300	203.380	44.440	194.770	96.090	144.694	98.180	3.326.557	589.680	312.598	4.228.835
2023	560.900	693.550	193.000	127.120	35.191	88.581	324.404	75.260	439.500	983.300	205.110	44.250	196.300	96.630	153.533	99.490	3.404.547	594.800	316.772	4.316.119
2024	566.600	700.080	196.700	128.020	35.742	88.985	325.106	75.400	438.500	992.700	206.550	44.150	197.250	96.930	154.162	100.000	3.427.848	597.600	321.427	4.346.875
2025	574.800	711.030	199.500	128.520	36.226	90.215	327.978	75.610	439.300	1.012.300	208.980	44.350	197.950	97.430	154.607	100.210	3.473.345	599.720	325.941	4.399.006
2026	574.800	725.220	203.400	128.920	36.728	91.403	331.917	75.620	440.100	1.037.800	211.810	44.650	197.850	98.240	154.791	100.210	3.521.088	600.840	331.531	4.453.459
2027	574.800	740.630	206.000	128.910	37.247	92.807	335.543	75.390	441.200	1.061.700	214.520	45.050	197.430	98.740	154.885	99.710	3.568.328	600.180	336.054	4.504.562
2028	574.800	753.830	209.300	128.290	37.604	94.415	339.405	75.680	441.000	1.087.600	216.920	45.660	196.820	98.590	154.811	99.230	3.614.026	598.610	341.319	4.553.955
2029	574.800	764.660	211.700	127.070	37.794	95.808	343.001	75.770	440.700	1.108.500	218.620	46.260	195.700	97.140	154.707	98.430	3.651.248	594.110	345.302	4.590.660
2030	574.800	772.410	212.900	125.040	37.827	97.040	345.503	75.290	440.700	1.123.600	219.520	46.660	193.880	95.290	154.336	97.540	3.677.529	587.040	347.767	4.612.336

Anmerkung BW: Die Vorausrechnung in BW hat den Zielhorizont 2025. Für die Folgejahre wird der Wert aus 2025 unverändert fortgeschrieben.; RP: 2017 und 2018: Ist-Ergebnisse; ab 2019 Vorausberechnung.

1 Schüler
1.1 Allgemeinbildende Schulen
1.1.3 Sekundarbereich I (Klassenstufen 5 und 6)

Jahr	BW	BY	BE	BB	HB	HH	HE	MV	NI	NW	RP	SL	SN	ST	SH	TH	w. FL	o. FL	StSt	D
2017	197.073	220.777	62.862	40.519	11.565	30.658	108.446	24.946	147.647	317.975	67.698	16.068	64.113	32.696	50.427	33.700	1.126.111	195.974	105.085	1.427.170
2018	197.100	225.580	64.500	42.350	11.604	31.537	111.110	25.870	145.793	319.700	69.119	16.310	66.370	33.450	51.027	34.660	1.135.739	202.700	107.641	1.446.080
2019	197.200	227.510	65.600	43.460	11.665	31.534	111.330	26.790	143.900	322.300	69.480	16.110	69.610	34.500	51.791	35.370	1.139.621	209.730	108.799	1.458.150
2020	197.700	227.230	66.900	44.370	11.932	31.324	109.943	27.500	146.800	320.100	69.290	16.020	70.940	34.600	52.268	35.670	1.139.351	213.080	110.156	1.462.587
2021	199.600	228.520	68.300	45.180	11.820	31.269	110.117	27.900	150.400	322.800	70.100	16.320	71.150	34.600	52.545	36.070	1.150.402	214.900	111.389	1.476.691
2022	200.100	231.420	70.000	45.080	11.764	31.063	111.066	27.800	146.300	323.200	70.540	16.420	71.460	34.600	52.717	36.370	1.151.763	215.310	112.827	1.479.900
2023	201.900	236.390	71.400	44.980	12.026	31.329	111.280	27.400	145.200	328.000	71.150	16.120	71.260	34.700	52.862	36.770	1.162.902	215.110	114.755	1.492.767
2024	206.700	241.430	72.400	45.180	12.418	32.150	112.429	27.290	145.500	340.600	72.350	15.920	71.670	35.000	52.993	36.680	1.187.922	215.820	116.968	1.520.710
2025	212.000	247.230	73.200	45.380	12.757	32.881	114.802	27.590	144.600	352.300	73.550	16.320	72.070	35.400	53.113	36.380	1.213.915	216.820	118.838	1.549.573
2026	212.000	253.820	73.400	45.590	13.010	33.597	116.846	27.800	149.100	364.500	74.750	16.620	71.670	35.700	52.970	36.080	1.240.606	216.840	120.007	1.577.453
2027	212.000	258.880	73.500	45.480	13.001	34.385	117.883	27.590	151.700	371.600	75.650	17.020	70.860	35.800	52.871	35.780	1.257.604	215.510	120.886	1.594.000
2028	212.000	260.350	73.000	44.570	12.872	34.549	118.595	27.590	147.300	373.000	75.650	17.220	70.360	35.000	52.769	35.590	1.256.884	213.110	120.421	1.590.415
2029	212.000	260.370	72.600	43.260	12.810	34.489	119.018	27.690	144.900	375.400	75.350	17.120	69.650	33.250	52.713	35.290	1.256.871	209.140	119.899	1.585.910
2030	212.000	260.150	72.000	41.950	12.760	34.917	119.089	26.990	144.500	376.900	75.250	17.120	68.750	31.950	52.556	34.790	1.257.565	204.430	119.677	1.581.672

Anmerkung BW: Die Voraussrechnung in BW hat den Zielhorizont 2025. Für die Folgejahre wird der Wert aus 2025 unverändert fortgeschrieben.; RP: 2017 und 2018: Ist-Ergebnisse; ab 2019 Voraussrechnung.

1 Schüler
1.1 Allgemeinbildende Schulen
1.1.3 Sekundarbereich I (Klassenstufe 7 bis 10)

Jahr	BW	BY	BE	BB	HB	HH	HE	MV	NI	NW	RP	SL	SN	ST	SH	TH	w. FL	o. FL	StSt	D
2017	365.586	422.707	103.281	73.001	22.028	55.094	204.319	43.251	307.295	630.103	138.329	28.678	109.902	58.067	95.778	59.278	2.192.795	343.499	180.403	2.716.697
2018	367.200	414.550	105.700	73.910	22.355	55.437	208.861	43.450	303.429	618.200	133.959	28.040	112.200	58.180	93.771	59.160	2.168.010	346.900	183.492	2.698.402
2019	365.300	412.540	109.300	75.210	22.660	56.176	214.055	43.800	302.800	612.300	131.820	28.040	114.160	58.580	91.802	59.170	2.158.657	350.920	188.136	2.697.713
2020	360.300	416.320	112.600	77.720	22.739	56.718	214.612	44.510	298.100	608.800	131.530	28.130	116.700	59.490	91.419	59.980	2.149.211	358.400	192.057	2.699.668
2021	357.600	419.350	116.600	79.130	22.983	56.736	213.956	45.650	292.600	602.400	131.930	28.040	120.660	60.590	91.254	60.790	2.137.130	366.820	196.319	2.700.269
2022	357.900	458.510	119.400	81.040	23.170	57.201	213.347	46.720	293.100	599.100	132.840	28.020	123.310	61.490	91.977	61.810	2.174.794	374.370	199.771	2.748.935
2023	359.000	457.160	121.600	82.140	23.165	57.252	213.124	47.860	294.300	655.300	133.960	28.130	125.040	61.930	100.671	62.720	2.241.645	379.690	202.017	2.823.352
2024	359.900	458.650	124.300	82.840	23.324	56.835	212.677	48.110	293.000	652.100	134.200	28.230	125.580	61.930	101.169	63.320	2.239.926	381.780	204.459	2.826.165
2025	362.800	463.800	126.300	83.140	23.469	57.334	213.176	48.020	294.700	660.000	135.430	28.030	125.880	62.030	101.494	63.830	2.259.430	382.900	207.103	2.849.433
2026	362.800	471.400	130.000	83.330	23.718	57.806	215.071	47.820	291.000	673.300	137.060	28.030	126.180	62.540	101.821	64.130	2.280.482	384.000	211.524	2.876.006
2027	362.800	481.750	132.500	83.430	24.246	58.422	217.660	47.800	289.500	690.100	138.870	28.030	126.570	62.940	102.014	63.930	2.310.724	384.670	215.168	2.910.562
2028	362.800	493.480	136.300	83.720	24.732	59.866	220.810	48.090	293.700	714.600	141.270	28.440	126.460	63.590	102.042	63.640	2.357.142	385.500	220.898	2.963.540
2029	362.800	504.290	139.100	83.810	24.984	61.319	223.983	48.080	295.800	733.100	143.270	29.140	126.050	63.890	101.994	63.140	2.394.377	384.970	225.403	3.004.750
2030	362.800	512.260	140.900	83.090	25.067	62.123	226.414	48.300	296.200	746.700	144.270	29.540	125.130	63.340	101.780	62.750	2.419.964	382.610	228.090	3.030.664

Anmerkung BW: Die Vorausrechnung in BW hat den Zielhorizont 2025. Für die Folgejahre wird der Wert aus 2025 unverändert fortgeschrieben.; RP: 2017 und 2018: Ist-Ergebnisse; ab 2019 Vorausberechnung.

1 Schüler
1.1 Allgemeinbildende Schulen
1.1.3 Sekundarbereich I
1.1.3.1 Schulartunabhängige Orientierungsstufe

Jahr	BW	BY	BE	BB	HB	HH	HE	MV	NI	NW	RP	SL	SN	ST	SH	TH	w. FL	o. FL	StSt	D
2017	336	603	52.159	38.213	-	413	15.330	-	-	-	-	-	-	-	-	-	16.269	38.213	52.572	107.054
2018	200	610	53.600	40.000	-	418	15.634	-	-	-	-	-	-	-	-	-	16.444	40.000	54.018	110.462
2019	-	610	54.700	41.000	-	410	15.626	-	-	-	-	-	-	-	-	-	16.236	41.000	55.110	112.346
2020	-	610	55.900	41.900	-	400	15.415	-	-	-	-	-	-	-	-	-	16.025	41.900	56.300	114.225
2021	-	610	57.000	42.700	-	233	15.415	-	-	-	-	-	-	-	-	-	16.025	42.700	57.233	115.958
2022	-	610	58.600	42.600	-	73	15.526	-	-	-	-	-	-	-	-	-	16.136	42.600	58.673	117.409
2023	-	610	59.900	42.500	-	73	15.543	-	-	-	-	-	-	-	-	-	16.153	42.500	59.973	118.626
2024	-	610	60.700	42.700	-	73	15.697	-	-	-	-	-	-	-	-	-	16.307	42.700	60.773	119.780
2025	-	610	61.500	42.900	-	73	16.023	-	-	-	-	-	-	-	-	-	16.633	42.900	61.573	121.106
2026	-	610	61.700	43.100	-	73	16.305	-	-	-	-	-	-	-	-	-	16.915	43.100	61.773	121.788
2027	-	610	61.800	43.000	-	73	16.448	-	-	-	-	-	-	-	-	-	17.058	43.000	61.873	121.931
2028	-	610	61.300	42.100	-	73	16.546	-	-	-	-	-	-	-	-	-	17.156	42.100	61.373	120.629
2029	-	610	60.900	40.900	-	73	16.605	-	-	-	-	-	-	-	-	-	17.215	40.900	60.973	119.088
2030	-	610	60.400	40.300	-	73	16.615	-	-	-	-	-	-	-	-	-	17.225	40.300	60.473	117.998

Anmerkung BW: Die Vorausrechnung in BW hat den Zielhorizont 2025. Für die Folgejahre wird der Wert aus 2025 unverändert fortgeschrieben.; RP: 2017 und 2018: Ist-Ergebnisse; ab 2019 Vorausberechnung.

1 Schüler
 1.1 Allgemeinbildende Schulen
 1.1.3 Sekundarbereich I
 1.1.3.2 Hauptschule (Klassenstufe 5 bis 9/10)

Jahr	BW	BY	BE	BB	HB	HH	HE	MV	NI	NW	RP	SL	SN	ST	SH	TH	w. FL	o. FL	StSt	D
2017	67.889	198.909	-	-	-	-	22.737	-	28.550	72.231	401	-	-	-	-	-	390.717	-	-	390.717
2018	58.000	198.130	-	-	-	-	21.249	-	25.827	63.000	119	-	-	-	-	-	366.325	-	-	366.325
2019	51.500	198.420	-	-	-	-	21.191	-	24.100	58.200	110	-	-	-	-	-	353.521	-	-	353.521
2020	47.800	198.730	-	-	-	-	21.369	-	23.000	54.900	100	-	-	-	-	-	345.899	-	-	345.899
2021	46.500	199.210	-	-	-	-	21.270	-	22.200	50.800	90	-	-	-	-	-	340.070	-	-	340.070
2022	46.200	199.720	-	-	-	-	20.564	-	21.800	48.100	80	-	-	-	-	-	336.464	-	-	336.464
2023	46.100	199.410	-	-	-	-	20.144	-	21.600	46.500	80	-	-	-	-	-	333.834	-	-	333.834
2024	46.400	199.720	-	-	-	-	19.923	-	21.300	45.900	80	-	-	-	-	-	333.323	-	-	333.323
2025	46.900	201.600	-	-	-	-	19.895	-	21.300	46.600	80	-	-	-	-	-	336.375	-	-	336.375
2026	46.900	205.050	-	-	-	-	19.945	-	21.300	47.800	80	-	-	-	-	-	341.075	-	-	341.075
2027	46.900	208.880	-	-	-	-	20.130	-	21.400	49.000	80	-	-	-	-	-	346.390	-	-	346.390
2028	46.900	212.340	-	-	-	-	20.388	-	21.300	50.200	80	-	-	-	-	-	351.208	-	-	351.208
2029	46.900	215.250	-	-	-	-	20.608	-	21.300	51.200	80	-	-	-	-	-	355.338	-	-	355.338
2030	46.900	217.290	-	-	-	-	20.733	-	21.300	52.000	80	-	-	-	-	-	358.303	-	-	358.303

Anmerkung BW: Die Voraussrechnung in BW hat den Zielhorizont 2025. Für die Folgejahre wird der Wert aus 2025 unverändert fortgeschrieben.; RP: 2017 und 2018: Ist-Ergebnisse; ab 2019 Voraussrechnung.

1 Schüler
1.1 Allgemeinbildende Schulen
1.1.3 Sekundarbereich I
1.1.3.2 Hauptschule
1.1.3.2.1 Klassenstufe 5 und 6

Jahr	BW	BY	BE	BB	HB	HH	HE	MV	NI	NW	RP	SL	SN	ST	SH	TH	w. FL	o. FL	StSt	D
2017	14.624	66.906	-	-	-	-	3.966	-	6.558	13.996	146	-	-	-	-	-	106.196	-	-	106.196
2018	14.500	68.550	-	-	-	-	3.661	-	6.188	13.600	32	-	-	-	-	-	106.531	-	-	106.531
2019	14.500	68.960	-	-	-	-	3.523	-	5.500	13.500	30	-	-	-	-	-	106.013	-	-	106.013
2020	14.400	68.610	-	-	-	-	3.427	-	5.400	13.200	30	-	-	-	-	-	105.067	-	-	105.067
2021	14.600	68.710	-	-	-	-	3.369	-	5.300	13.200	30	-	-	-	-	-	105.209	-	-	105.209
2022	14.700	69.320	-	-	-	-	3.336	-	5.600	13.200	30	-	-	-	-	-	106.186	-	-	106.186
2023	14.800	70.460	-	-	-	-	3.305	-	5.900	13.400	30	-	-	-	-	-	107.895	-	-	107.895
2024	15.200	71.620	-	-	-	-	3.320	-	5.600	13.900	30	-	-	-	-	-	109.670	-	-	109.670
2025	15.500	73.250	-	-	-	-	3.381	-	5.200	14.400	30	-	-	-	-	-	111.761	-	-	111.761
2026	15.500	75.240	-	-	-	-	3.438	-	5.200	14.900	30	-	-	-	-	-	114.308	-	-	114.308
2027	15.500	76.710	-	-	-	-	3.466	-	5.400	15.200	30	-	-	-	-	-	116.306	-	-	116.306
2028	15.500	77.100	-	-	-	-	3.485	-	6.000	15.200	30	-	-	-	-	-	117.315	-	-	117.315
2029	15.500	77.090	-	-	-	-	3.496	-	6.000	15.300	30	-	-	-	-	-	117.416	-	-	117.416
2030	15.500	77.010	-	-	-	-	3.499	-	5.200	15.400	30	-	-	-	-	-	116.639	-	-	116.639

Anmerkung BW: Die Vorausrechnung in BW hat den Zielhorizont 2025. Für die Folgejahre wird der Wert aus 2025 unverändert fortgeschrieben.; RP: 2017 und 2018: Ist-Ergebnisse; ab 2019 Vorausberechnung.

1 Schüler
1.1 Allgemeinbildende Schulen
1.1.3 Sekundarbereich I
1.1.3.2 Hauptschule
1.1.3.2.2 Klassenstufe 7 bis 9/10

Jahr	BW	BY	BE	BB	HB	HH	HE	MV	NI	NW	RP	SL	SN	ST	SH	TH	w. FL	o. FL	StSt	D
2017	53.265	132.003	-	-	-	-	18.771	-	21.992	58.235	255	-	-	-	-	-	284.521	-	-	284.521
2018	43.500	129.580	-	-	-	-	17.588	-	19.639	49.400	87	-	-	-	-	-	259.794	-	-	259.794
2019	37.000	129.460	-	-	-	-	17.668	-	18.600	44.700	80	-	-	-	-	-	247.508	-	-	247.508
2020	33.400	130.120	-	-	-	-	17.942	-	17.600	41.700	70	-	-	-	-	-	240.832	-	-	240.832
2021	31.900	130.500	-	-	-	-	17.901	-	16.900	37.600	60	-	-	-	-	-	234.861	-	-	234.861
2022	31.500	130.400	-	-	-	-	17.228	-	16.200	34.900	50	-	-	-	-	-	230.278	-	-	230.278
2023	31.300	128.950	-	-	-	-	16.839	-	15.700	33.100	50	-	-	-	-	-	225.939	-	-	225.939
2024	31.200	128.100	-	-	-	-	16.603	-	15.700	32.000	50	-	-	-	-	-	223.653	-	-	223.653
2025	31.400	128.350	-	-	-	-	16.514	-	16.100	32.200	50	-	-	-	-	-	224.614	-	-	224.614
2026	31.400	129.810	-	-	-	-	16.507	-	16.100	32.900	50	-	-	-	-	-	226.767	-	-	226.767
2027	31.400	132.170	-	-	-	-	16.664	-	16.000	33.800	50	-	-	-	-	-	230.084	-	-	230.084
2028	31.400	135.240	-	-	-	-	16.903	-	15.300	35.000	50	-	-	-	-	-	233.893	-	-	233.893
2029	31.400	138.160	-	-	-	-	17.112	-	15.300	35.900	50	-	-	-	-	-	237.922	-	-	237.922
2030	31.400	140.280	-	-	-	-	17.234	-	16.100	36.600	50	-	-	-	-	-	241.664	-	-	241.664

Anmerkung BW: Die Voraussrechnung in BW hat den Zielhorizont 2025. Für die Folgejahre wird der Wert aus 2025 unverändert fortgeschrieben.; RP: 2017 und 2018: Ist-Ergebnisse; ab 2019 Voraussberechnung.

1 Schüler
1.1 Allgemeinbildende Schulen
1.1.3 Sekundarbereich I
1.1.3.3 Schularten mit mehreren Bildungsgängen (Klassenstufe 5 bis 10)

Jahr	BW	BY	BE	BB	HB	HH	HE	MV	NI	NW	RP	SL	SN	ST	SH	TH	w. FL	o. FL	StSt	D
2017	-	-	-	32.979	102	-	6.973	43.332	100.018	57.877	80.115	52	108.410	44.303	5.347	45.127	250.382	274.151	102	524.635
2018	-	-	-	33.400	49	-	6.751	44.100	102.480	60.700	78.638	50	109.600	44.500	1.533	45.400	250.152	277.000	49	527.201
2019	-	-	-	34.100	-	-	6.527	45.300	101.000	59.600	77.500	50	111.300	45.100	-	45.700	244.677	281.500	-	526.177
2020	-	-	-	35.200	-	-	6.375	46.300	101.000	57.500	77.000	50	112.000	45.600	-	46.000	241.925	285.100	-	527.025
2021	-	-	-	35.900	-	-	6.315	47.100	100.000	55.000	77.500	60	112.600	46.100	-	46.500	238.875	288.200	-	527.075
2022	-	-	-	36.800	-	-	6.259	47.500	99.000	53.300	78.200	50	113.100	46.600	-	47.200	236.809	291.200	-	528.009
2023	-	-	-	37.400	-	-	6.182	47.700	99.000	52.500	78.700	60	113.800	47.000	-	47.800	236.442	293.700	-	530.142
2024	-	-	-	37.700	-	-	6.157	47.900	98.200	52.800	79.400	60	114.600	47.200	-	48.100	236.617	295.500	-	532.117
2025	-	-	-	37.900	-	-	6.182	48.100	98.400	53.800	80.500	60	114.900	47.400	-	48.200	238.942	296.500	-	535.442
2026	-	-	-	38.000	-	-	6.234	48.200	99.000	55.200	81.800	60	115.000	47.700	-	48.100	242.294	297.000	-	539.294
2027	-	-	-	38.000	-	-	6.291	48.000	99.300	56.400	83.100	60	114.700	48.000	-	47.800	245.151	296.500	-	541.651
2028	-	-	-	38.100	-	-	6.357	48.100	99.000	57.900	84.200	70	114.400	48.000	-	47.400	247.527	296.000	-	543.527
2029	-	-	-	38.200	-	-	6.423	48.200	98.500	59.000	85.100	70	113.900	47.600	-	46.800	249.093	294.700	-	543.793
2030	-	-	-	37.900	-	-	6.467	47.800	98.200	59.800	85.500	70	112.900	47.000	-	46.200	250.037	291.800	-	541.837

Anmerkung HB + SH: Schulart auslaufend. ; RP: 2017 und 2018: Ist-Ergebnisse; ab 2019 Vorausberechnung.

1 Schüler
1.1 Allgemeinbildende Schulen
1.1.3 Sekundarbereich I
1.1.3.3 Schularten mit mehreren Bildungsgängen
1.1.3.3.1 Klassenstufe 5 und 6

Jahr	BW	BY	BE	BB	HB	HH	HE	MV	NI	NW	RP	SL	SN	ST	SH	TH	w. FL	o. FL	StSt	D
2017	-	-	-	-	-	-	2.053	20.692	32.520	19.917	24.196	15	37.659	13.117	-	15.298	78.701	86.766	-	165.467
2018	-	-	-	-	-	-	1.962	21.300	32.691	18.600	25.003	10	37.100	13.400	-	15.700	78.266	87.500	-	165.766
2019	-	-	-	-	-	-	1.929	22.200	31.000	17.500	25.100	10	37.700	13.800	-	16.000	75.539	89.700	-	165.239
2020	-	-	-	-	-	-	1.893	22.900	32.400	17.000	24.900	20	38.400	13.900	-	16.100	76.213	91.300	-	167.513
2021	-	-	-	-	-	-	1.881	23.300	33.900	17.100	25.300	20	38.500	13.900	-	16.300	78.201	92.000	-	170.201
2022	-	-	-	-	-	-	1.883	23.200	32.100	17.200	25.500	20	38.700	13.900	-	16.500	76.703	92.300	-	169.003
2023	-	-	-	-	-	-	1.877	22.800	32.100	17.400	25.700	20	38.600	13.900	-	16.700	77.097	92.000	-	169.097
2024	-	-	-	-	-	-	1.892	22.800	31.400	18.100	26.200	20	38.800	14.000	-	16.600	77.612	92.200	-	169.812
2025	-	-	-	-	-	-	1.930	23.000	30.600	18.700	26.800	20	39.000	14.200	-	16.400	78.050	92.600	-	170.650
2026	-	-	-	-	-	-	1.962	23.200	33.700	19.400	27.300	20	38.800	14.300	-	16.200	82.382	92.500	-	174.882
2027	-	-	-	-	-	-	1.980	23.000	34.600	19.700	27.700	20	38.400	14.400	-	16.000	84.000	91.800	-	175.800
2028	-	-	-	-	-	-	1.991	23.000	32.000	19.800	27.700	20	38.100	14.100	-	15.800	81.511	91.000	-	172.511
2029	-	-	-	-	-	-	1.998	23.100	31.100	19.900	27.600	20	37.700	13.500	-	15.600	80.618	89.900	-	170.518
2030	-	-	-	-	-	-	1.999	22.500	30.400	20.000	27.500	20	37.200	12.900	-	15.300	79.919	87.900	-	167.819

Anmerkung RP: 2017 und 2018: Ist-Ergebnisse; ab 2019 Vorausberechnung.

1 Schüler
1.1 Allgemeinbildende Schulen
1.1.3 Sekundarbereich I
1.1.3.3 Schularten mit mehreren Bildungsgängen
1.1.3.3.2 Klassenstufe 7 bis 10

Jahr	BW	BY	BE	BB	HB	HH	HE	MV	NI	NW	RP	SL	SN	ST	SH	TH	w. FL	o. FL	StSt	D
2017	-	-	-	32.979	102	-	4.920	22.640	67.498	37.960	55.919	37	70.751	31.186	5.347	29.829	171.681	187.385	102	359.168
2018	-	-	-	33.400	49	-	4.789	22.800	69.789	42.100	53.635	40	72.500	31.100	1.533	29.700	171.886	189.500	49	361.435
2019	-	-	-	34.100	-	-	4.598	23.100	70.000	42.100	52.400	40	73.600	31.300	-	29.700	169.138	191.800	-	360.938
2020	-	-	-	35.200	-	-	4.482	23.400	68.600	40.500	52.100	30	73.600	31.700	-	29.900	165.712	193.800	-	359.512
2021	-	-	-	35.900	-	-	4.434	23.800	66.100	37.900	52.200	40	74.100	32.200	-	30.200	160.674	196.200	-	356.874
2022	-	-	-	36.800	-	-	4.376	24.300	66.900	36.100	52.700	30	74.400	32.700	-	30.700	160.106	198.900	-	359.006
2023	-	-	-	37.400	-	-	4.305	24.900	66.900	35.100	53.000	40	75.200	33.100	-	31.100	159.345	201.700	-	361.045
2024	-	-	-	37.700	-	-	4.265	25.100	66.800	34.700	53.200	40	75.800	33.200	-	31.500	159.005	203.300	-	362.305
2025	-	-	-	37.900	-	-	4.252	25.100	67.800	35.100	53.700	40	75.900	33.200	-	31.800	160.892	203.900	-	364.792
2026	-	-	-	38.000	-	-	4.272	25.000	65.300	35.800	54.500	40	76.200	33.400	-	31.900	159.912	204.500	-	364.412
2027	-	-	-	38.000	-	-	4.311	25.000	64.700	36.700	55.400	40	76.300	33.600	-	31.800	161.151	204.700	-	365.851
2028	-	-	-	38.100	-	-	4.366	25.100	67.000	38.100	56.500	50	76.300	33.900	-	31.600	166.016	205.000	-	371.016
2029	-	-	-	38.200	-	-	4.425	25.100	67.400	39.100	57.500	50	76.200	34.100	-	31.200	168.475	204.800	-	373.275
2030	-	-	-	37.900	-	-	4.468	25.300	67.800	39.800	58.000	50	75.700	34.100	-	30.900	170.118	203.900	-	374.018

Anmerkung HB + SH: Schulart auslaufend.; RP: 2017 und 2018: Ist-Ergebnisse; ab 2019 Vorausberechnung.

1 Schüler
 1.1 Allgemeinbildende Schulen
 1.1.3 Sekundarbereich I
 1.1.3.4 Realschule (Klassenstufe 5 bis 10)

Jahr	BW	BY	BE	BB	HB	HH	HE	MV	NI	NW	RP	SL	SN	ST	SH	TH	w. FL	o. FL	StSt	D
2017	214.777	236.790	-	-	-	-	65.137	-	74.253	219.990	3.644	1.054	-	-	-	-	815.645	-	-	815.645
2018	213.500	233.300	-	-	-	-	65.638	-	69.371	210.700	3.162	1.100	-	-	-	-	796.771	-	-	796.771
2019	212.400	230.660	-	-	-	-	64.911	-	66.400	204.100	3.100	1.100	-	-	-	-	782.671	-	-	782.671
2020	209.000	230.650	-	-	-	-	64.214	-	65.100	201.800	3.100	1.100	-	-	-	-	774.964	-	-	774.964
2021	209.400	231.090	-	-	-	-	63.392	-	64.300	199.000	3.100	1.100	-	-	-	-	771.382	-	-	771.382
2022	210.300	232.760	-	-	-	-	63.462	-	63.900	197.600	3.100	1.100	-	-	-	-	772.222	-	-	772.222
2023	211.700	235.180	-	-	-	-	63.468	-	63.900	197.800	3.200	1.100	-	-	-	-	776.348	-	-	776.348
2024	213.700	237.820	-	-	-	-	63.478	-	63.800	199.100	3.200	1.100	-	-	-	-	782.198	-	-	782.198
2025	216.700	241.790	-	-	-	-	63.857	-	63.700	203.100	3.300	1.100	-	-	-	-	793.547	-	-	793.547
2026	216.700	246.640	-	-	-	-	64.577	-	63.700	208.200	3.300	1.100	-	-	-	-	804.217	-	-	804.217
2027	216.700	251.970	-	-	-	-	65.261	-	64.000	213.100	3.300	1.100	-	-	-	-	815.431	-	-	815.431
2028	216.700	256.670	-	-	-	-	66.043	-	63.800	218.500	3.400	1.100	-	-	-	-	826.213	-	-	826.213
2029	216.700	260.620	-	-	-	-	66.841	-	63.800	222.700	3.400	1.200	-	-	-	-	835.261	-	-	835.261
2030	216.700	263.540	-	-	-	-	67.451	-	64.000	225.800	3.400	1.200	-	-	-	-	842.091	-	-	842.091

Anmerkung BW: (ab 2026): Eine Fortschreibung bis 2030 ist nicht möglich, daher wurde ab 2026 der Wert für 2025 fortgeschrieben.; BY: Ohne Schüler in Berufsintegrationsklassen (für berufsschulpflichtige Asylbewerber und Flüchtlinge) an Wirtschaftsschulen.; RP: 2017 und 2018: Ist-Ergebnisse; ab 2019 Vorausberechnung.

1 Schüler
1.1 Allgemeinbildende Schulen
1.1.3 Sekundarbereich I
1.1.3.4 Realschule
1.1.3.4.1 Klassenstufe 5 und 6

Jahr	BW	BY	BE	BB	HB	HH	HE	MV	NI	NW	RP	SL	SN	ST	SH	TH	w. FL	o. FL	StSt	D
2017	66.529	66.934	-	-	-	-	13.785	-	20.486	65.762	1.180	373	-	-	-	-	235.049	-	-	235.049
2018	67.100	67.420	-	-	-	-	14.164	-	20.058	65.500	1.050	400	-	-	-	-	235.692	-	-	235.692
2019	67.400	67.590	-	-	-	-	14.198	-	20.100	64.200	1.000	400	-	-	-	-	234.888	-	-	234.888
2020	67.600	67.570	-	-	-	-	14.020	-	20.500	63.000	1.000	400	-	-	-	-	234.090	-	-	234.090
2021	68.300	68.070	-	-	-	-	14.039	-	20.200	63.600	1.000	400	-	-	-	-	235.609	-	-	235.609
2022	68.500	69.040	-	-	-	-	14.156	-	19.900	63.700	1.000	400	-	-	-	-	236.696	-	-	236.696
2023	69.000	70.580	-	-	-	-	14.183	-	19.900	64.600	1.100	400	-	-	-	-	239.763	-	-	239.763
2024	70.700	72.210	-	-	-	-	14.329	-	19.800	67.100	1.100	400	-	-	-	-	245.639	-	-	245.639
2025	72.500	73.980	-	-	-	-	14.629	-	20.100	69.400	1.100	400	-	-	-	-	252.109	-	-	252.109
2026	72.500	75.920	-	-	-	-	14.887	-	20.500	71.800	1.100	400	-	-	-	-	257.107	-	-	257.107
2027	72.500	77.470	-	-	-	-	15.018	-	20.500	73.200	1.100	400	-	-	-	-	260.188	-	-	260.188
2028	72.500	77.960	-	-	-	-	15.108	-	20.000	73.500	1.100	400	-	-	-	-	260.568	-	-	260.568
2029	72.500	77.980	-	-	-	-	15.161	-	19.700	73.900	1.100	400	-	-	-	-	260.741	-	-	260.741
2030	72.500	77.910	-	-	-	-	15.170	-	19.900	74.200	1.100	400	-	-	-	-	261.180	-	-	261.180

Anmerkung BW: (ab 2026): Eine Fortschreibung bis 2030 ist nicht möglich, daher wurde ab 2026 der Wert für 2025 fortgeschrieben.; BY: Ohne Schüler in Berufsintegrationsklassen (für berufsschulpflichtige Asylbewerber und Flüchtlinge) an Wirtschaftsschulen.; RP: 2017 und 2018: Ist-Ergebnisse; ab 2019 Vorausberechnung.

1 Schüler
1.1 Allgemeinbildende Schulen
1.1.3 Sekundarbereich I
1.1.3.4 Realschule
1.1.3.4.2 Klassenstufe 7 bis 10

Jahr	BW	BY	BE	BB	HB	HH	HE	MV	NI	NW	RP	SL	SN	ST	SH	TH	w. FL	o. FL	StSt	D
2017	148.248	169.856	-	-	-	-	51.352	-	53.767	154.228	2.464	681	-	-	-	-	580.596	-	-	580.596
2018	146.400	165.880	-	-	-	-	51.474	-	49.313	145.200	2.112	700	-	-	-	-	561.079	-	-	561.079
2019	145.000	163.070	-	-	-	-	50.713	-	46.300	139.900	2.100	700	-	-	-	-	547.783	-	-	547.783
2020	141.400	163.080	-	-	-	-	50.194	-	44.600	138.800	2.100	700	-	-	-	-	540.874	-	-	540.874
2021	141.100	163.020	-	-	-	-	49.353	-	44.100	135.400	2.100	700	-	-	-	-	535.773	-	-	535.773
2022	141.800	163.720	-	-	-	-	49.306	-	44.000	133.900	2.100	700	-	-	-	-	535.526	-	-	535.526
2023	142.700	164.600	-	-	-	-	49.285	-	44.000	133.200	2.100	700	-	-	-	-	536.585	-	-	536.585
2024	143.000	165.610	-	-	-	-	49.149	-	44.000	132.000	2.100	700	-	-	-	-	536.559	-	-	536.559
2025	144.200	167.810	-	-	-	-	49.228	-	43.600	133.700	2.200	700	-	-	-	-	541.438	-	-	541.438
2026	144.200	170.720	-	-	-	-	49.690	-	43.200	136.400	2.200	700	-	-	-	-	547.110	-	-	547.110
2027	144.200	174.500	-	-	-	-	50.243	-	43.500	139.900	2.200	700	-	-	-	-	555.243	-	-	555.243
2028	144.200	178.710	-	-	-	-	50.935	-	43.800	145.000	2.300	700	-	-	-	-	565.645	-	-	565.645
2029	144.200	182.640	-	-	-	-	51.680	-	44.100	148.800	2.300	800	-	-	-	-	574.520	-	-	574.520
2030	144.200	185.630	-	-	-	-	52.281	-	44.100	151.600	2.300	800	-	-	-	-	580.911	-	-	580.911

Anmerkung BW: (ab 2026): Eine Fortschreibung bis 2030 ist nicht möglich, daher wurde ab 2026 der Wert für 2025 fortgeschrieben.; BY: Ohne Schüler in Berufsintegrationsklassen (für berufsschulpflichtige Asylbewerber und Flüchtlinge) an Wirtschaftsschulen.; RP: 2017 und 2018: Ist-Ergebnisse; ab 2019 Vorausberechnung.

1 Schüler
 1.1 Allgemeinbildende Schulen
 1.1.3 Sekundarbereich I
 1.1.3.5 Gymnasium (Klassenstufe 5 bis 9/10)

Jahr	BW	BY	BE	BB	HB	HH	HE	MV	NI	NW	RP	SL	SN	ST	SH	TH	w. FL	o. FL	StSt	D
2017	198.631	200.838	42.073	28.233	7.426	36.475	129.685	17.822	181.523	319.688	84.572	15.725	63.741	34.459	49.507	32.108	1.180.169	176.363	85.974	1.442.506
2018	201.700	201.700	42.900	28.400	7.407	37.059	137.503	17.800	178.948	315.300	84.145	15.800	67.000	35.000	50.444	32.400	1.185.540	180.600	87.366	1.453.506
2019	202.500	203.910	44.100	28.900	7.400	37.254	143.712	17.800	180.500	320.000	83.800	15.800	70.400	35.600	51.220	32.700	1.201.442	185.400	88.754	1.475.596
2020	203.900	206.980	45.300	29.800	7.400	37.095	143.706	18.200	180.200	320.000	83.900	15.800	73.500	36.000	52.253	33.100	1.206.739	190.600	89.795	1.487.134
2021	205.100	210.270	46.700	30.400	7.395	37.042	144.157	18.900	181.600	324.000	84.600	15.900	77.000	36.500	52.980	33.700	1.218.607	196.500	91.137	1.506.244
2022	206.100	249.900	47.300	31.200	7.390	37.109	145.124	19.400	180.300	326.200	85.300	15.900	79.400	36.800	53.707	34.100	1.262.531	200.900	91.799	1.555.230
2023	207.400	251.250	47.900	31.500	7.405	37.414	145.833	19.800	181.100	387.000	86.400	15.800	80.200	36.900	62.402	34.500	1.337.185	202.900	92.719	1.632.804
2024	209.900	254.700	48.700	31.800	7.405	37.946	146.588	19.800	181.600	392.500	87.100	15.800	80.300	36.900	62.824	34.600	1.351.012	203.400	94.051	1.648.463
2025	213.200	259.640	49.400	31.800	7.405	38.816	148.222	19.700	182.400	400.700	88.300	15.900	80.700	37.100	63.167	34.700	1.371.529	204.000	95.621	1.671.150
2026	213.200	265.420	50.700	31.800	7.405	39.747	150.240	19.600	182.300	410.900	89.800	16.000	80.500	37.500	63.328	34.700	1.391.188	204.100	97.852	1.693.140
2027	213.200	271.460	51.300	31.900	7.405	40.496	152.035	19.600	182.600	420.600	91.200	16.200	80.400	37.700	63.448	34.500	1.410.743	204.100	99.201	1.714.044
2028	213.200	276.340	52.800	32.100	7.405	41.136	153.854	19.800	183.000	430.600	92.400	16.500	80.100	37.500	63.445	34.400	1.429.339	203.900	101.341	1.734.580
2029	213.200	280.200	53.400	32.000	7.405	41.638	155.503	19.800	183.000	438.700	93.200	16.700	79.500	36.800	63.453	34.200	1.443.956	202.300	102.443	1.748.699
2030	213.200	282.900	54.000	31.000	7.405	42.040	156.636	19.800	183.500	444.400	93.700	16.900	78.700	35.900	63.308	33.900	1.454.544	199.300	103.445	1.757.289

Anmerkung BW: Die Voraussrechnung in BW hat den Zielhorizont 2025. Für die Folgejahre wird der Wert aus 2025 unverändert fortgeschrieben.; RP: 2017 und 2018: Ist-Ergebnisse; ab 2019 Voraussberechnung.

1 Schüler
1.1 Allgemeinbildende Schulen
1.1.3 Sekundarbereich I
1.1.3.5 Gymnasium
1.1.3.5.1 Klassenstufe 5 und 6

Jahr	BW	BY	BE	BB	HB	HH	HE	MV	NI	NW	RP	SL	SN	ST	SH	TH	w. FL	o. FL	StSt	D
2017	81.687	84.290	4.631	1.778	2.917	15.935	50.257	1.356	63.258	126.828	29.722	6.595	26.117	13.812	20.544	12.572	463.181	55.635	23.483	542.299
2018	83.000	86.860	4.700	1.800	2.888	16.170	51.653	1.500	62.114	129.300	30.647	6.700	28.900	14.200	20.953	12.900	471.227	59.300	23.758	554.285
2019	83.300	88.120	4.700	1.900	2.885	16.133	52.111	1.500	62.500	134.300	31.000	6.600	31.500	14.600	21.519	13.200	479.450	62.700	23.718	565.868
2020	83.500	88.120	4.700	1.900	2.898	15.849	51.590	1.500	64.100	135.100	30.900	6.600	32.100	14.600	21.749	13.300	481.659	63.400	23.447	568.506
2021	84.300	88.780	4.700	1.900	2.898	15.631	51.835	1.500	67.400	136.500	31.300	6.700	32.200	14.600	21.951	13.500	488.766	63.700	23.229	575.695
2022	84.400	90.100	4.700	1.900	2.898	15.956	52.439	1.500	65.800	136.600	31.500	6.700	32.300	14.600	22.096	13.600	489.635	63.900	23.554	577.089
2023	85.300	92.300	4.700	1.900	2.898	16.484	52.636	1.500	63.900	138.700	31.800	6.600	32.200	14.700	22.203	13.700	493.439	64.000	24.082	581.521
2024	87.200	94.500	4.700	1.900	2.898	16.938	53.228	1.500	64.500	144.000	32.500	6.500	32.400	14.800	22.290	13.700	504.718	64.300	24.536	593.554
2025	89.500	96.840	4.700	1.900	2.898	17.324	54.377	1.500	64.200	149.000	33.100	6.700	32.600	14.900	22.361	13.600	516.078	64.500	24.922	605.500
2026	89.500	99.430	4.700	1.900	2.898	17.581	55.362	1.500	65.000	154.100	33.800	6.800	32.400	15.100	22.312	13.500	526.304	64.400	25.179	615.883
2027	89.500	101.410	4.700	1.900	2.898	17.788	55.861	1.500	67.200	157.200	34.300	7.000	32.000	15.100	22.277	13.400	534.748	63.900	25.386	624.034
2028	89.500	101.970	4.700	1.900	2.898	17.994	56.205	1.500	66.300	157.700	34.300	7.100	31.800	14.700	22.240	13.400	535.315	63.300	25.592	624.207
2029	89.500	101.990	4.700	1.800	2.898	18.175	56.409	1.500	64.600	158.600	34.100	7.100	31.500	13.900	22.220	13.300	534.519	62.000	25.773	622.292
2030	89.500	101.930	4.700	1.100	2.898	18.302	56.442	1.500	65.000	159.200	34.100	7.100	31.100	13.400	22.156	13.100	535.428	60.200	25.900	621.528

Anmerkung BW: Die Voraussrechnung in BW hat den Zielhorizont 2025. Für die Folgejahre wird der Wert aus 2025 unverändert fortgeschrieben.; RP: 2017 und 2018: Ist-Ergebnisse; ab 2019 Voraussrechnung.

1 Schüler
1.1 Allgemeinbildende Schulen
1.1.3 Sekundarbereich I
1.1.3.5 Gymnasium
1.1.3.5.2 Klassenstufe 7 bis 9

Jahr	BW	BY	BE	BB	HB	HH	HE	MV	NI	NW	RP	SL	SN	ST	SH	TH	w. FL	o. FL	StSt	D
2017	114.680	116.548	37.442	26.455	4.365	20.540	72.734	16.466	89.444	191.806	42.036	9.130	37.624	20.647	27.746	19.536	664.124	120.728	62.347	847.199
2018	113.400	114.840	38.200	26.600	4.340	20.889	73.086	16.300	89.215	184.800	41.412	9.100	38.100	20.800	28.267	19.500	654.120	121.300	63.429	838.849
2019	113.700	115.790	39.400	27.000	4.368	21.121	73.636	16.300	89.500	184.600	41.100	9.200	38.900	21.000	28.442	19.500	655.968	122.700	64.889	843.557
2020	114.900	118.860	40.600	27.900	4.372	21.246	73.943	16.700	87.800	183.800	41.600	9.200	41.400	21.400	29.220	19.800	659.323	127.200	66.218	852.741
2021	115.600	121.490	42.000	28.500	4.365	21.411	74.733	17.400	86.400	186.500	42.100	9.200	44.800	21.900	29.622	20.200	665.645	132.800	67.776	866.221
2022	116.500	120.490	42.600	29.300	4.362	21.153	74.816	17.900	87.700	188.600	42.500	9.200	47.100	22.200	30.334	20.500	670.140	137.000	68.115	875.255
2023	116.800	120.640	43.200	29.600	4.375	20.930	74.866	18.300	90.300	189.200	42.700	9.200	48.000	22.200	30.542	20.800	674.248	138.900	68.505	881.653
2024	117.500	122.330	44.000	29.900	4.375	21.008	75.176	18.300	90.400	190.000	43.000	9.300	47.900	22.100	30.855	20.900	678.561	139.100	69.383	887.044
2025	118.400	124.490	44.700	29.900	4.375	21.492	75.884	18.200	90.000	192.500	43.500	9.200	48.100	22.200	30.952	21.100	684.926	139.500	70.567	894.993
2026	118.400	127.550	46.000	29.900	4.375	22.166	76.531	18.100	87.800	197.100	44.100	9.200	48.100	22.400	31.163	21.200	691.844	139.700	72.541	904.085
2027	118.400	130.600	46.600	30.000	4.375	22.708	77.778	18.100	88.500	204.100	45.000	9.200	48.400	22.600	31.191	21.100	704.769	140.200	73.683	918.652
2028	118.400	134.040	48.100	30.200	4.375	23.142	79.164	18.300	88.800	211.400	46.000	9.400	48.300	22.800	31.259	21.000	718.463	140.600	75.617	934.680
2029	118.400	136.870	48.700	30.200	4.375	23.463	80.287	18.300	91.000	216.200	46.600	9.600	48.000	22.900	31.177	20.900	730.134	140.300	76.538	946.972
2030	118.400	138.630	49.300	29.900	4.375	23.738	80.904	18.300	90.800	219.400	47.000	9.800	47.600	22.500	31.146	20.800	736.080	139.100	77.413	952.593

Anmerkung BW: Die Vorausrechnung in BW hat den Zielhorizont 2025. Für die Folgejahre wird der Wert aus 2025 unverändert fortgeschrieben.; RP: 2017 und 2018: Ist-Ergebnisse; ab 2019 Vorausberechnung.

1 Schüler
1.1 Allgemeinbildende Schulen
1.1.3 Sekundarbereich I
1.1.3.5 Gymnasium
1.1.3.5.3 Klassenstufe 10

Jahr	BW	BY	BE	BB	HB	HH	HE	MV	NI	NW	RP	SL	SN	ST	SH	TH	w. FL	o. FL	StSt	D
2017	2.264	-	-	-	144	-	6.694	-	28.821	1.054	12.814	-	-	-	1.217	-	52.864	-	144	53.008
2018	5.300	-	-	-	179	-	12.764	-	27.619	1.200	12.086	-	-	-	1.224	-	60.193	-	179	60.372
2019	5.500	-	-	-	147	-	17.965	-	28.500	1.100	11.700	-	-	-	1.259	-	66.024	-	147	66.171
2020	5.500	-	-	-	130	-	18.173	-	28.300	1.100	11.400	-	-	-	1.284	-	65.757	-	130	65.887
2021	5.200	-	-	-	132	-	17.589	-	27.800	1.000	11.200	-	-	-	1.407	-	64.196	-	132	64.328
2022	5.200	39.310	-	-	130	-	17.869	-	26.800	1.000	11.300	-	-	-	1.277	-	102.756	-	130	102.886
2023	5.300	38.310	-	-	132	-	18.331	-	26.900	59.100	11.900	-	-	-	9.657	-	169.498	-	132	169.630
2024	5.200	37.870	-	-	132	-	18.184	-	26.700	58.500	11.600	-	-	-	9.679	-	167.733	-	132	167.865
2025	5.300	38.310	-	-	132	-	17.961	-	28.200	59.200	11.700	-	-	-	9.854	-	170.525	-	132	170.657
2026	5.300	38.440	-	-	132	-	18.347	-	29.500	59.700	11.900	-	-	-	9.853	-	173.040	-	132	173.172
2027	5.300	39.450	-	-	132	-	18.396	-	26.900	59.300	11.900	-	-	-	9.980	-	171.226	-	132	171.358
2028	5.300	40.330	-	-	132	-	18.485	-	27.900	61.500	12.100	-	-	-	9.946	-	175.561	-	132	175.693
2029	5.300	41.340	-	-	132	-	18.807	-	27.400	63.900	12.500	-	-	-	10.056	-	179.303	-	132	179.435
2030	5.300	42.340	-	-	132	-	19.290	-	27.700	65.800	12.600	-	-	-	10.006	-	183.036	-	132	183.168

Anmerkung BW: (ab 2026): Eine Fortschreibung bis 2030 ist nicht möglich, daher wurde ab 2026 der Wert für 2025 fortgeschrieben.; BY (2022): Das neu eingeführte grundständig neunjährige Gymnasium erreicht die Jahrgangsstufe 10.; RP: 2017 und 2018: Ist-Ergebnisse; ab 2019 Vorausberechnung.

1 Schüler
1.1 Allgemeinbildende Schulen
1.1.3 Sekundarbereich I
1.1.3.6 Integrierte Gesamtschule (Klassenstufe 5 bis 10)

Jahr	BW	BY	BE	BB	HB	HH	HE	MV	NI	NW	RP	SL	SN	ST	SH	TH	w. FL	o. FL	StSt	D
2017	68.673	1.781	68.665	12.194	25.064	46.640	67.909	6.541	67.127	260.831	36.054	27.098	-	11.408	89.032	15.041	618.505	45.184	140.369	804.058
2018	78.700	1.790	70.400	12.580	25.507	47.271	68.119	6.910	69.117	271.200	35.757	26.600	-	11.550	90.519	15.300	641.802	46.340	143.178	831.320
2019	83.900	1.800	72.700	12.780	25.923	47.809	68.228	6.970	71.200	275.700	35.500	26.400	-	11.750	90.102	15.400	652.830	46.900	146.432	846.162
2020	84.900	1.820	74.900	13.290	26.313	48.293	68.344	6.980	72.100	277.700	35.400	26.400	-	11.850	89.168	15.800	655.832	47.920	149.506	853.258
2021	83.800	1.840	77.600	13.490	26.470	48.464	68.457	7.020	71.400	279.300	35.400	26.500	-	11.950	88.569	15.900	655.266	48.360	152.534	856.160
2022	82.800	1.940	79.900	13.790	26.619	48.813	68.448	7.080	70.900	280.100	35.300	26.600	-	12.050	88.740	16.100	654.828	49.020	155.332	859.180
2023	83.000	1.960	81.500	13.990	26.854	48.801	68.227	7.200	70.400	282.200	35.300	26.500	-	12.100	88.881	16.400	656.468	49.690	157.155	863.313
2024	83.800	1.990	83.600	14.090	27.405	48.655	68.274	7.140	70.100	284.800	35.300	26.400	-	12.200	89.099	16.500	659.763	49.930	159.660	869.353
2025	85.000	2.020	84.900	14.190	27.889	48.989	68.798	7.250	70.000	290.200	35.300	26.500	-	12.300	89.199	16.500	667.017	50.240	161.778	879.035
2026	85.000	2.060	87.300	14.300	28.391	49.219	69.572	7.260	70.300	297.400	35.300	26.700	-	12.400	89.222	16.600	675.554	50.560	164.910	891.024
2027	85.000	2.100	89.200	14.290	28.910	49.841	70.292	7.240	70.400	304.300	35.300	26.900	-	12.400	89.195	16.600	683.487	50.530	167.951	901.968
2028	85.000	2.130	91.400	14.290	29.267	50.778	71.081	7.230	70.400	312.100	35.300	27.200	-	12.400	89.122	16.600	692.333	50.520	171.445	914.298
2029	85.000	2.160	93.600	14.280	29.457	51.642	71.833	7.230	70.500	318.500	35.300	27.500	-	12.100	89.013	16.600	699.806	50.210	174.699	924.715
2030	85.000	2.170	94.600	14.180	29.490	52.453	72.356	7.140	70.100	323.100	35.300	27.700	-	11.800	88.790	16.600	704.516	49.720	176.543	930.779

Anmerkung BW: Die Vorausrechnung in BW hat den Zielhorizont 2025. Für die Folgejahre wird der Wert aus 2025 unverändert fortgeschrieben.; RP: 2017 und 2018: Ist-Ergebnisse; ab 2019 Vorausberechnung.

1 Schüler
 1.1 Allgemeinbildende Schulen
 1.1.3 Sekundarbereich I
 1.1.3.6 Integrierte Gesamtschule
 1.1.3.6.1 Klassenstufe 5 und 6

Jahr	BW	BY	BE	BB	HB	HH	HE	MV	NI	NW	RP	SL	SN	ST	SH	TH	w. FL	o. FL	StSt	D
2017	30.066	647	5.354	270	8.474	13.768	22.220	2.726	23.676	88.838	12.013	8.879	-	5.600	29.109	5.583	215.448	14.179	27.596	257.223
2018	28.400	660	5.500	280	8.544	14.404	23.119	2.900	23.543	90.100	11.937	9.000	-	5.700	29.279	5.800	216.038	14.680	28.448	259.166
2019	28.100	680	5.500	280	8.599	14.434	23.021	2.900	23.500	90.200	11.900	8.900	-	5.900	29.489	5.900	215.790	14.980	28.533	259.303
2020	28.200	680	5.600	290	8.853	14.519	22.687	2.900	23.200	89.200	12.000	8.800	-	5.900	29.733	6.000	214.500	15.090	28.972	258.562
2021	28.400	680	5.800	290	8.741	14.848	22.664	2.900	22.400	89.800	12.000	9.000	-	5.900	29.814	6.000	214.758	15.090	29.389	259.237
2022	28.500	690	5.900	290	8.685	14.475	22.803	2.900	21.800	89.900	12.000	9.100	-	5.900	29.841	6.000	214.634	15.090	29.060	258.784
2023	28.700	700	6.000	290	8.947	14.202	22.810	2.900	22.300	91.200	12.000	8.900	-	5.900	29.878	6.100	216.488	15.190	29.149	260.827
2024	29.400	710	6.200	290	9.339	14.552	23.028	2.800	23.000	94.700	12.000	8.800	-	6.000	29.921	6.100	221.559	15.190	30.091	266.840
2025	30.200	730	6.200	290	9.678	14.883	23.507	2.900	23.200	97.900	12.000	9.000	-	6.100	29.967	6.100	226.504	15.390	30.761	272.655
2026	30.200	750	6.200	300	9.931	15.334	23.920	2.900	23.400	101.300	12.000	9.200	-	6.100	29.874	6.100	230.644	15.400	31.465	277.509
2027	30.200	760	6.200	290	9.922	15.907	24.129	2.900	22.800	103.300	12.000	9.400	-	6.100	29.809	6.100	232.398	15.390	32.029	279.817
2028	30.200	770	6.200	290	9.793	15.859	24.273	2.900	21.800	103.800	12.000	9.500	-	6.000	29.746	6.100	232.089	15.290	31.852	279.231
2029	30.200	770	6.200	280	9.731	15.611	24.359	2.900	22.300	104.600	12.000	9.400	-	5.700	29.711	6.100	233.340	14.980	31.542	279.862
2030	30.200	760	6.100	280	9.681	15.908	24.373	2.800	22.800	105.000	12.000	9.400	-	5.500	29.621	6.100	234.154	14.680	31.689	280.523

Anmerkung BW: Die Vorausrechnung in BW hat den Zielhorizont 2025. Für die Folgejahre wird der Wert aus 2025 unverändert fortgeschrieben.; RP: 2017 und 2018: Ist-Ergebnisse; ab 2019 Vorausberechnung.

1 Schüler
1.1 Allgemeinbildende Schulen
1.1.3 Sekundarbereich I
1.1.3.6 Integrierte Gesamtschule
1.1.3.6.2 Klassenstufe 7 bis 9

Jahr	BW	BY	BE	BB	HB	HH	HE	MV	NI	NW	RP	SL	SN	ST	SH	TH	w. FL	o. FL	StSt	D
2017	36.424	979	46.470	9.095	12.485	24.218	36.215	3.278	33.638	135.202	18.753	15.226	-	5.251	50.099	7.649	326.536	25.273	83.173	434.982
2018	44.300	960	47.500	9.400	12.770	24.543	35.562	3.400	35.561	139.600	18.610	14.800	-	5.300	50.682	7.700	340.075	25.800	84.813	450.688
2019	45.900	950	49.100	9.500	13.094	24.809	36.058	3.400	36.400	141.200	18.400	14.800	-	5.300	49.055	7.700	342.763	25.900	87.003	455.666
2020	44.600	980	51.100	9.900	13.152	25.057	36.375	3.400	37.200	143.400	18.300	14.700	-	5.400	48.315	7.900	343.870	26.600	89.309	459.779
2021	43.100	1.000	53.100	10.100	13.364	25.243	36.567	3.400	37.000	143.700	18.300	14.800	-	5.500	48.138	8.100	342.605	27.100	91.707	461.412
2022	42.900	1.010	54.200	10.300	13.453	25.604	36.116	3.500	37.000	144.200	18.300	14.700	-	5.600	48.396	8.200	342.622	27.600	93.257	463.479
2023	43.100	1.020	55.100	10.400	13.569	25.599	35.887	3.600	35.700	143.600	18.300	14.800	-	5.600	48.408	8.300	340.815	27.900	94.268	462.983
2024	43.300	1.030	56.500	10.500	13.543	25.427	35.856	3.600	35.200	144.000	18.300	14.900	-	5.600	48.622	8.400	341.208	28.100	95.470	464.778
2025	43.600	1.040	57.700	10.500	13.663	24.986	36.063	3.600	34.800	145.800	18.300	14.800	-	5.600	48.552	8.400	342.955	28.100	96.349	467.404
2026	43.600	1.060	59.700	10.600	14.026	24.882	36.279	3.600	35.800	149.200	18.300	14.700	-	5.700	48.730	8.500	347.669	28.400	98.608	474.677
2027	43.600	1.080	60.600	10.600	14.486	25.468	36.797	3.600	36.300	154.400	18.300	14.700	-	5.700	48.679	8.500	353.856	28.400	100.554	482.810
2028	43.600	1.100	62.800	10.600	14.835	26.258	37.420	3.600	36.900	160.000	18.300	15.000	-	5.800	48.730	8.500	361.050	28.500	103.893	493.443
2029	43.600	1.130	63.900	10.600	15.015	27.114	37.932	3.600	36.100	163.700	18.300	15.400	-	5.800	48.561	8.500	364.723	28.500	106.029	499.252
2030	43.600	1.140	64.800	10.500	14.956	27.456	38.211	3.600	35.400	166.400	18.300	15.500	-	5.700	48.490	8.500	367.041	28.300	107.212	502.553

Anmerkung BW: Die Vorausrechnung in BW hat den Zielhorizont 2025. Für die Folgejahre wird der Wert aus 2025 unverändert fortgeschrieben.; RP: 2017 und 2018: Ist-Ergebnisse; ab 2019 Vorausberechnung.

1 Schüler
1.1 Allgemeinbildende Schulen
1.1.3 Sekundarbereich I
1.1.3.6 Integrierte Gesamtschule
1.1.3.6.3 Klassenstufe 10

Jahr	BW	BY	BE	BB	HB	HH	HE	MV	NI	NW	RP	SL	SN	ST	SH	TH	w. FL	o. FL	StSt	D
2017	2.183	155	16.841	2.829	4.105	8.654	9.474	537	9.813	36.791	5.288	2.993	-	557	9.824	1.809	76.521	5.732	29.600	111.853
2018	6.000	170	17.400	2.900	4.193	8.324	9.438	610	10.013	41.500	5.210	2.800	-	550	10.558	1.800	85.689	5.860	29.917	121.466
2019	9.900	170	18.100	3.000	4.230	8.566	9.149	670	11.300	44.300	5.200	2.700	-	550	11.558	1.800	94.277	6.020	30.896	131.193
2020	12.100	160	18.200	3.100	4.308	8.717	9.282	680	11.700	45.100	5.100	2.900	-	550	11.120	1.900	97.462	6.230	31.225	134.917
2021	12.300	160	18.700	3.100	4.365	8.373	9.226	720	12.000	45.800	5.100	2.700	-	550	10.617	1.800	97.903	6.170	31.438	135.511
2022	11.400	240	19.800	3.200	4.481	8.734	9.529	680	12.100	46.000	5.000	2.800	-	550	10.503	1.900	97.572	6.330	33.015	136.917
2023	11.200	240	20.400	3.300	4.338	9.000	9.530	700	12.400	47.400	5.000	2.800	-	600	10.595	2.000	99.165	6.600	33.738	139.503
2024	11.100	250	20.900	3.300	4.523	8.676	9.390	740	11.900	46.100	5.000	2.700	-	600	10.556	2.000	96.996	6.640	34.099	137.735
2025	11.200	250	21.000	3.400	4.548	9.120	9.228	750	12.000	46.500	5.000	2.700	-	600	10.680	2.000	97.558	6.750	34.668	138.976
2026	11.200	250	21.400	3.400	4.434	9.003	9.373	760	11.100	46.900	5.000	2.800	-	600	10.618	2.000	97.241	6.760	34.837	138.838
2027	11.200	260	22.400	3.400	4.502	8.466	9.366	740	11.300	46.600	5.000	2.800	-	600	10.707	2.000	97.233	6.740	35.368	139.341
2028	11.200	260	22.400	3.400	4.639	8.661	9.388	730	11.700	48.300	5.000	2.700	-	600	10.646	2.000	99.194	6.730	35.700	141.624
2029	11.200	260	23.500	3.400	4.711	8.917	9.542	730	12.100	50.200	5.000	2.700	-	600	10.741	2.000	101.743	6.730	37.128	145.601
2030	11.200	270	23.700	3.400	4.853	9.089	9.772	740	11.900	51.700	5.000	2.800	-	600	10.679	2.000	103.321	6.740	37.642	147.703

Anmerkung BW: (ab 2026): Eine Fortschreibung bis 2030 ist nicht möglich, daher wurde ab 2026 der Wert für 2025 fortgeschrieben.; Bei den Schulen besonderer Art wird in der amtlichen Schulstatistik nicht zwischen G8- und G9-Bildungsgängen unterschieden. Daher sind in Klassenstufe 10 sowohl Schülerinnen und Schüler in Stufe 10 des G9-Bildungsgangs als auch Schülerinnen und Schüler der E-Stufe des G8-Bildungsgangs enthalten.; RP: 2017 und 2018: Ist-Ergebnisse; ab 2019 Vorausberechnung.

1 Schüler
 1.1 Allgemeinbildende Schulen
 1.1.3 Sekundarbereich I
 1.1.3.7 Freie Waldorfschule (Klassenstufe 5 bis 10)

Jahr	BW	BY	BE	BB	HB	HH	HE	MV	NI	NW	RP	SL	SN	ST	SH	TH	w. FL	o. FL	StSt	D
2017	11.302	4.152	2.068	769	520	1.602	2.703	502	3.471	8.007	1.241	601	904	510	2.319	702	33.796	3.387	4.190	41.373
2018	11.200	4.190	2.100	780	515	1.604	2.948	510	3.479	8.000	1.257	600	970	500	2.302	720	33.976	3.480	4.219	41.675
2019	11.200	4.240	2.200	790	509	1.615	3.110	520	3.500	7.900	1.290	600	1.070	550	2.271	740	34.111	3.670	4.324	42.105
2020	11.400	4.360	2.200	800	504	1.632	3.117	530	3.500	7.900	1.320	600	1.140	550	2.266	750	34.463	3.770	4.336	42.569
2021	11.400	4.460	2.400	820	504	1.644	3.114	530	3.500	8.000	1.340	600	1.220	550	2.250	760	34.664	3.880	4.548	43.092
2022	11.600	4.620	2.400	830	503	1.647	3.135	540	3.500	7.900	1.400	600	1.290	550	2.247	780	35.002	3.990	4.550	43.542
2023	11.700	4.780	2.500	830	510	1.671	3.149	560	3.500	8.200	1.430	600	1.340	550	2.250	790	35.609	4.070	4.681	44.360
2024	11.900	4.880	2.500	830	510	1.689	3.154	560	3.500	8.500	1.470	600	1.390	550	2.239	800	36.243	4.130	4.699	45.072
2025	12.100	5.020	2.500	830	510	1.715	3.174	560	3.500	8.800	1.500	600	1.400	550	2.241	810	36.935	4.150	4.725	45.810
2026	12.100	5.090	2.500	820	510	1.742	3.217	560	3.500	9.200	1.530	600	1.410	550	2.241	810	37.478	4.150	4.752	46.380
2027	12.100	5.250	2.500	820	510	1.775	3.249	550	3.500	9.200	1.540	600	1.400	550	2.242	810	37.681	4.130	4.785	46.596
2028	12.100	5.360	2.600	800	510	1.806	3.284	550	3.500	9.200	1.540	600	1.400	600	2.244	830	37.828	4.180	4.916	46.924
2029	12.100	5.440	2.600	790	510	1.833	3.321	540	3.600	9.300	1.540	600	1.390	550	2.241	830	38.142	4.100	4.943	47.185
2030	12.100	5.510	2.700	760	510	1.852	3.354	550	3.600	9.400	1.540	600	1.380	500	2.238	840	38.342	4.030	5.062	47.434

Anmerkung BW: Die Voraussrechnung in BW hat den Zielhorizont 2025. Für die Folgejahre wird der Wert aus 2025 unverändert fortgeschrieben.; RP: 2017 und 2018: Ist-Ergebnisse; ab 2019 Voraussrechnung.

1 Schüler
1.1 Allgemeinbildende Schulen
1.1.3 Sekundarbereich I
1.1.3.7 Freie Waldorfschule
1.1.3.7.1 Klassenstufe 5 und 6

Jahr	BW	BY	BE	BB	HB	HH	HE	MV	NI	NW	RP	SL	SN	ST	SH	TH	w. FL	o. FL	StSt	D
2017	3.831	1.397	718	258	174	542	835	172	1.149	2.634	441	206	337	167	774	247	11.267	1.181	1.434	13.882
2018	3.900	1.480	700	270	172	545	917	170	1.199	2.600	450	200	370	150	795	260	11.541	1.220	1.417	14.178
2019	3.900	1.550	700	280	181	557	922	190	1.300	2.600	450	200	410	200	783	270	11.705	1.350	1.438	14.493
2020	4.000	1.640	700	280	181	556	911	200	1.200	2.600	460	200	440	200	786	270	11.797	1.390	1.437	14.624
2021	4.000	1.670	800	290	181	557	914	200	1.200	2.600	470	200	450	200	780	270	11.834	1.410	1.538	14.782
2022	4.000	1.660	800	290	181	559	923	200	1.100	2.600	510	200	460	200	780	270	11.773	1.420	1.540	14.733
2023	4.100	1.740	800	290	181	570	926	200	1.100	2.700	520	200	460	200	781	270	12.067	1.420	1.551	15.038
2024	4.200	1.780	800	290	181	587	935	190	1.200	2.800	520	200	470	200	782	280	12.417	1.430	1.568	15.415
2025	4.300	1.820	800	290	181	601	955	190	1.300	2.900	520	200	470	200	785	280	12.780	1.430	1.582	15.792
2026	4.300	1.870	800	290	181	609	972	200	1.300	3.000	520	200	470	200	784	280	12.946	1.440	1.590	15.976
2027	4.300	1.920	800	290	181	617	981	190	1.200	3.000	520	200	460	200	785	280	12.906	1.420	1.598	15.924
2028	4.300	1.940	800	280	181	623	987	190	1.200	3.000	520	200	460	200	783	290	12.930	1.420	1.604	15.954
2029	4.300	1.930	800	280	181	630	990	190	1.200	3.100	520	200	450	150	782	290	13.022	1.360	1.611	15.993
2030	4.300	1.930	800	270	181	634	991	190	1.200	3.100	520	200	450	150	779	290	13.020	1.350	1.615	15.985

Anmerkung BW: Die Voraussrechnung in BW hat den Zielhorizont 2025. Für die Folgejahre wird der Wert aus 2025 unverändert fortgeschrieben.; RP: 2017 und 2018: Ist-Ergebnisse; ab 2019 Voraussberechnung.

1 Schüler
1.1 Allgemeinbildende Schulen
1.1.3 Sekundarbereich I
1.1.3.7 Freie Waldorfschule
1.1.3.7.2 Klassenstufe 7 bis 10

Jahr	BW	BY	BE	BB	HB	HH	HE	MV	NI	NW	RP	SL	SN	ST	SH	TH	w. FL	o. FL	StSt	D
2017	7.471	2.755	1.350	511	346	1.060	1.868	330	2.322	5.373	800	395	567	343	1.545	455	22.529	2.206	2.756	27.491
2018	7.300	2.710	1.400	510	343	1.059	2.031	340	2.280	5.400	807	400	600	350	1.507	460	22.435	2.260	2.802	27.497
2019	7.300	2.690	1.500	510	328	1.058	2.188	330	2.200	5.300	840	400	660	350	1.488	470	22.406	2.320	2.886	27.612
2020	7.400	2.720	1.500	520	323	1.076	2.206	330	2.300	5.300	860	400	700	350	1.480	480	22.666	2.380	2.899	27.945
2021	7.400	2.790	1.600	530	323	1.087	2.200	330	2.300	5.400	870	400	770	350	1.470	490	22.830	2.470	3.010	28.310
2022	7.600	2.960	1.600	540	322	1.088	2.212	340	2.400	5.300	890	400	830	350	1.467	510	23.229	2.570	3.010	28.809
2023	7.600	3.040	1.700	540	329	1.101	2.223	360	2.400	5.500	910	400	880	350	1.469	520	23.542	2.650	3.130	29.322
2024	7.700	3.100	1.700	540	329	1.102	2.219	370	2.300	5.700	950	400	920	350	1.457	520	23.826	2.700	3.131	29.657
2025	7.800	3.200	1.700	540	329	1.114	2.219	370	2.200	5.900	980	400	930	350	1.456	530	24.155	2.720	3.143	30.018
2026	7.800	3.220	1.700	530	329	1.133	2.245	360	2.200	6.200	1.010	400	940	350	1.457	530	24.532	2.710	3.162	30.404
2027	7.800	3.330	1.700	530	329	1.158	2.268	360	2.300	6.200	1.020	400	940	350	1.457	530	24.775	2.710	3.187	30.672
2028	7.800	3.420	1.800	520	329	1.183	2.297	360	2.300	6.200	1.020	400	940	400	1.461	540	24.898	2.760	3.312	30.970
2029	7.800	3.510	1.800	510	329	1.203	2.331	350	2.400	6.200	1.020	400	940	400	1.459	540	25.120	2.740	3.332	31.192
2030	7.800	3.580	1.900	490	329	1.218	2.363	360	2.400	6.300	1.020	400	930	350	1.459	550	25.322	2.680	3.447	31.449

Anmerkung BW: Die Vorausrechnung in BW hat den Zielhorizont 2025. Für die Folgejahre wird der Wert aus 2025 unverändert fortgeschrieben.; RP: 2017 und 2018: Ist-Ergebnisse; ab 2019 Vorausberechnung.

1 Schüler
 1.1 Allgemeinbildende Schulen
 1.1.3 Sekundarbereich I
 1.1.3.8 Abendhauptschule

Jahr	BW	BY	BE	BB	HB	HH	HE	MV	NI	NW	RP	SL	SN	ST	SH	TH	w. FL	o. FL	StSt	D
2017	-	-	305	-	205	-	525	-	-	-	-	-	-	-	-	-	525	-	510	1.035
2018	-	-	300	-	196	-	291	-	-	-	-	-	-	-	-	-	291	-	496	787
2019	-	-	300	-	204	-	285	-	-	-	-	-	-	-	-	-	285	-	504	789
2020	-	-	300	-	165	-	276	-	-	-	-	-	-	-	-	-	276	-	465	741
2021	-	-	300	-	145	-	267	-	-	-	-	-	-	-	-	-	267	-	445	712
2022	-	-	300	-	133	-	260	-	-	-	-	-	-	-	-	-	260	-	433	693
2023	-	-	300	-	133	-	257	-	-	-	-	-	-	-	-	-	257	-	433	690
2024	-	-	300	-	133	-	256	-	-	-	-	-	-	-	-	-	256	-	433	689
2025	-	-	300	-	133	-	255	-	-	-	-	-	-	-	-	-	255	-	433	688
2026	-	-	300	-	133	-	256	-	-	-	-	-	-	-	-	-	256	-	433	689
2027	-	-	300	-	133	-	258	-	-	-	-	-	-	-	-	-	258	-	433	691
2028	-	-	300	-	133	-	260	-	-	-	-	-	-	-	-	-	260	-	433	693
2029	-	-	300	-	133	-	263	-	-	-	-	-	-	-	-	-	263	-	433	696
2030	-	-	300	-	133	-	267	-	-	-	-	-	-	-	-	-	267	-	433	700

1 Schüler
1.1 Allgemeinbildende Schulen
1.1.3 Sekundarbereich I
1.1.3.9 Abendrealschule

Jahr	BW	BY	BE	BB	HB	HH	HE	MV	NI	NW	RP	SL	SN	ST	SH	TH	w. FL	o. FL	StSt	D
2017	1.051	411	873	1.132	276	622	1.766	-	-	9.454	-	216	960	83	-	-	12.898	2.175	1.771	16.844
2018	1.000	410	900	1.100	285	622	1.838	-	-	9.000	-	200	1.000	80	-	-	12.448	2.180	1.807	16.435
2019	1.000	410	900	1.100	289	622	1.794	-	-	9.100	-	200	1.000	80	-	-	12.504	2.180	1.811	16.495
2020	1.000	400	900	1.100	289	622	1.739	-	-	9.100	-	200	1.000	90	-	-	12.439	2.190	1.811	16.440
2021	1.000	390	900	1.000	289	622	1.686	-	-	9.100	-	200	990	90	-	-	12.376	2.080	1.811	16.267
2022	1.000	380	900	900	289	622	1.635	-	-	9.100	-	190	980	90	-	-	12.305	1.970	1.811	16.086
2023	1.000	360	900	900	289	622	1.601	-	-	9.100	-	190	960	80	-	-	12.251	1.940	1.811	16.002
2024	900	360	900	900	289	622	1.579	-	-	9.100	-	190	960	80	-	-	12.129	1.940	1.811	15.880
2025	900	350	900	900	289	622	1.572	-	-	9.100	-	190	950	80	-	-	12.112	1.930	1.811	15.853
2026	900	350	900	900	289	622	1.571	-	-	9.100	-	190	940	90	-	-	12.111	1.930	1.811	15.852
2027	900	360	900	900	289	622	1.579	-	-	9.100	-	190	930	90	-	-	12.129	1.920	1.811	15.860
2028	900	380	900	900	289	622	1.592	-	-	9.100	-	190	920	90	-	-	12.162	1.910	1.811	15.883
2029	900	380	900	900	289	622	1.605	-	-	9.100	-	190	910	90	-	-	12.175	1.900	1.811	15.886
2030	900	390	900	900	289	622	1.623	-	-	9.100	-	190	900	90	-	-	12.203	1.890	1.811	15.904

Anmerkung BW: Die Voraussrechnung in BW hat den Zielhorizont 2025. Für die Folgejahre wird der Wert aus 2025 unverändert fortgeschrieben.

1 Schüler
 1.1 Allgemeinbildende Schulen
 1.1.4 Sekundarbereich II

Jahr	BW	BY	BE	BB	HB	HH	HE	MV	NI	NW	RP	SL	SN	ST	SH	TH	w. FL	o. FL	StSt	D
2017	109.905	120.325	51.093	30.912	9.654	31.319	69.247	17.277	72.125	267.457	51.126	11.401	35.022	19.583	36.851	19.727	738.437	122.521	92.066	953.024
2018	105.900	115.740	51.000	30.520	9.380	31.787	62.850	17.050	72.047	263.800	50.695	11.500	35.930	19.300	36.589	19.880	719.121	122.680	92.167	933.968
2019	104.800	111.290	51.800	30.770	9.532	31.980	58.910	16.990	71.880	271.500	49.530	11.770	36.980	19.150	36.102	19.900	715.782	123.790	93.312	932.884
2020	106.300	110.570	53.000	31.000	9.584	32.346	59.899	16.900	97.060	278.200	48.840	12.070	37.920	19.150	35.950	20.030	748.889	125.000	94.930	968.819
2021	108.300	108.910	54.300	31.200	9.628	32.782	64.345	16.870	98.880	276.800	47.860	12.160	38.240	19.150	36.193	20.040	753.448	125.500	96.710	975.658
2022	109.100	73.510	55.700	31.700	9.649	33.150	68.063	16.870	99.740	273.100	46.970	12.260	38.950	19.350	36.311	20.060	719.054	126.930	98.499	944.483
2023	110.000	77.920	57.400	32.500	9.730	33.454	68.329	17.190	99.320	215.200	46.590	12.160	41.270	19.750	28.317	20.280	657.836	130.990	100.584	889.410
2024	110.500	81.050	59.400	33.310	9.739	33.768	68.621	17.790	98.710	221.100	47.100	12.160	44.290	20.050	28.964	20.710	668.205	136.150	102.907	907.262
2025	111.200	109.070	60.500	34.020	9.784	33.623	69.088	18.340	97.900	224.800	47.510	12.160	46.530	20.250	29.445	21.150	701.173	140.290	103.907	945.370
2026	111.200	110.640	61.300	34.430	9.829	33.584	69.033	18.780	98.000	276.800	47.910	12.160	47.360	20.350	36.380	21.290	762.123	142.210	104.713	1.009.046
2027	111.200	110.800	62.600	34.740	9.857	33.691	69.086	18.790	98.190	277.300	48.120	12.260	47.370	20.250	36.590	21.480	763.546	142.630	106.148	1.012.324
2028	111.200	112.300	63.700	34.840	9.854	34.062	69.377	18.670	97.280	278.400	48.450	12.160	47.470	20.350	36.913	21.580	766.080	142.910	107.616	1.016.606
2029	111.200	114.270	65.100	34.840	9.899	34.523	69.943	18.450	96.480	282.200	48.880	12.060	47.460	20.450	36.999	21.700	772.032	142.900	109.522	1.024.454
2030	111.200	117.030	66.400	35.040	10.006	35.050	70.630	18.540	96.080	288.900	49.490	12.060	47.760	20.700	37.226	21.590	782.616	143.630	111.456	1.037.702

Anmerkung BW: Die Voraussrechnung in BW hat den Zielhorizont 2025. Für die Folgejahre wird der Wert aus 2025 unverändert fortgeschrieben.; RP: 2017 und 2018: Ist-Ergebnisse; ab 2019 Voraussberechnung.

1 Schüler
1.1 Allgemeinbildende Schulen
1.1.4 Sekundarbereich II
1.1.4.1 Gymnasium (Einführungs- und Qualifikationsphasen)

Jahr	BW	BY	BE	BB	HB	HH	HE	MV	NI	NW	RP	SL	SN	ST	SH	TH	w. FL	o. FL	StSt	D
2017	102.377	116.567	34.065	24.645	4.243	18.873	63.258	15.490	56.635	200.110	41.034	8.905	33.473	18.540	26.854	18.561	615.740	110.709	57.181	783.630
2018	98.300	111.980	34.100	24.300	4.127	19.164	57.375	15.300	55.269	196.700	39.894	8.700	34.400	18.300	26.507	18.700	594.725	111.000	57.391	763.116
2019	97.000	107.540	34.800	24.400	4.153	19.400	53.692	15.200	54.500	200.900	38.600	8.500	35.500	18.100	26.051	18.700	586.783	111.900	58.353	757.036
2020	98.200	106.760	35.500	24.500	4.152	19.866	54.656	15.100	78.700	203.400	38.000	8.500	36.400	18.100	26.013	18.800	614.229	112.900	59.518	786.647
2021	100.000	105.100	36.200	24.600	4.190	20.225	58.893	15.000	79.500	198.200	37.000	8.600	36.700	18.100	26.389	18.800	613.682	113.200	60.615	787.497
2022	100.500	69.780	37.200	25.000	4.190	20.516	62.441	15.000	79.500	192.400	36.200	8.700	37.400	18.300	26.732	18.800	576.253	114.500	61.906	752.659
2023	101.400	74.230	38.400	25.700	4.190	20.715	62.725	15.300	78.700	133.700	35.900	8.700	39.700	18.700	18.862	19.000	514.217	118.400	63.305	695.922
2024	101.800	77.330	39.700	26.300	4.190	20.870	63.038	15.900	77.900	138.200	36.400	8.700	42.700	19.000	19.531	19.400	522.899	123.300	64.760	710.959
2025	102.500	105.340	40.300	26.900	4.190	20.613	63.507	16.400	77.300	141.800	36.800	8.700	44.900	19.200	19.958	19.800	555.905	127.200	65.103	748.208
2026	102.500	106.840	40.800	27.200	4.190	20.392	63.476	16.800	77.400	193.600	37.200	8.700	45.700	19.300	26.841	19.900	616.557	128.900	65.382	810.839
2027	102.500	107.020	41.700	27.500	4.190	20.486	63.528	16.800	77.700	194.200	37.400	8.800	45.700	19.200	27.020	20.100	618.168	129.300	66.376	813.844
2028	102.500	108.500	42.400	27.500	4.190	20.973	63.799	16.700	77.000	195.100	37.700	8.700	45.800	19.300	27.289	20.200	620.588	129.500	67.563	817.651
2029	102.500	110.440	43.400	27.500	4.190	21.632	64.322	16.500	76.400	197.700	38.100	8.700	45.800	19.400	27.370	20.300	625.532	129.500	69.222	824.254
2030	102.500	113.140	44.100	27.600	4.190	22.164	64.951	16.600	76.100	202.500	38.700	8.600	46.100	19.600	27.552	20.200	634.043	130.100	70.454	834.597

Anmerkung BW: Die Vorausrechnung in BW hat den Zielhorizont 2025. Für die Folgejahre wird der Wert aus 2025 unverändert fortgeschrieben. BY (2022 bis 2024): Rückgang aufgrund der Neueinführung des grundständigen neunjährigen Gymnasiums.; RP: 2017 und 2018: Ist-Ergebnisse; ab 2019 Vorausberechnung.

1 Schüler
 1.1 Allgemeinbildende Schulen
 1.1.4 Sekundarbereich II
 1.1.4.1 Gymnasium
 1.1.4.1.1 Einführungsphase

Jahr	BW	BY	BE	BB	HB	HH	HE	MV	NI	NW	RP	SL	SN	ST	SH	TH	w. FL	o. FL	StSt	D
2017	34.239	37.385	11.731	8.509	1.580	6.339	22.423	5.342	1.698	69.031	14.030	3.073	11.694	6.643	9.395	6.696	191.274	38.884	19.650	249.808
2018	33.900	38.530	11.700	8.800	1.475	6.661	18.405	5.200	27.172	68.000	14.220	3.000	12.000	6.500	9.264	6.700	212.491	39.200	19.836	271.527
2019	35.500	36.990	12.200	8.900	1.519	6.935	18.221	5.300	26.500	71.500	13.600	3.000	12.600	6.500	9.449	6.800	214.760	40.100	20.654	275.514
2020	35.700	36.630	12.400	8.800	1.519	6.973	22.608	5.200	27.200	70.600	13.400	3.100	12.600	6.600	9.353	6.800	218.591	40.000	20.892	279.483
2021	35.900	36.710	12.500	8.900	1.519	6.970	23.001	5.100	28.000	65.800	13.100	3.000	12.500	6.600	9.661	6.700	215.172	39.800	20.989	275.961
2022	36.000	-	13.200	9.200	1.519	7.186	22.511	5.300	26.600	66.700	12.800	3.100	13.300	6.700	9.803	6.800	177.514	41.300	21.905	240.719
2023	36.600	35.350	13.600	9.600	1.519	7.165	22.907	5.500	26.400	11.400	13.000	3.100	14.900	7.000	1.541	7.000	150.298	44.000	22.284	216.582
2024	36.400	34.540	13.800	9.600	1.519	7.139	23.266	5.700	27.000	67.600	13.500	3.000	15.700	7.000	9.806	7.100	215.112	45.100	22.458	282.670
2025	36.800	34.150	13.800	9.900	1.519	6.925	23.076	5.800	26.100	66.900	13.300	3.100	15.600	7.000	9.831	7.200	213.257	45.500	22.244	281.001
2026	36.800	34.540	14.100	9.900	1.519	6.940	22.918	5.900	26.500	67.700	13.500	3.100	15.800	7.000	10.005	7.200	215.063	45.800	22.559	283.422
2027	36.800	34.660	14.700	9.900	1.519	7.215	23.272	5.800	27.200	68.200	13.700	3.100	15.700	7.000	10.006	7.300	216.938	45.700	23.434	286.072
2028	36.800	35.560	14.700	9.900	1.519	7.416	23.352	5.700	25.500	67.900	13.700	3.000	15.700	7.100	10.132	7.300	215.944	45.700	23.635	285.279
2029	36.800	36.340	15.200	10.000	1.519	7.624	23.506	5.700	26.000	70.400	13.900	3.100	15.800	7.100	10.100	7.300	220.146	45.900	24.343	290.389
2030	36.800	37.260	15.300	10.000	1.519	7.764	23.929	5.800	26.700	73.100	14.300	3.100	15.900	7.200	10.209	7.200	225.398	46.100	24.583	296.081

Anmerkung BW: (ab 2026): Eine Fortschreibung bis 2030 ist nicht möglich, daher wurde ab 2026 der Wert für 2025 fortgeschrieben.; BY (2023): Das neu eingeführte grundständig neunjährige Gymnasium erreicht die Jahrgangsstufe E-Phase.; RP: 2017 und 2018: Ist-Ergebnisse; ab 2019 Vorausberechnung.

1 Schüler
1.1 Allgemeinbildende Schulen
1.1.4 Sekundarbereich II
1.1.4.1 Gymnasium
1.1.4.1.2 Qualifikationsphase 1 und 2

Jahr	BW	BY	BE	BB	HB	HH	HE	MV	NI	NW	RP	SL	SN	ST	SH	TH	w. FL	o. FL	StSt	D
2017	68.138	79.182	22.334	16.136	2.663	12.534	40.835	10.148	54.937	131.079	27.004	5.832	21.779	11.897	17.459	11.865	424.466	71.825	37.531	533.822
2018	64.400	73.450	22.400	15.500	2.652	12.503	38.970	10.100	28.097	128.700	25.674	5.700	22.400	11.800	17.243	12.000	382.234	71.800	37.555	491.589
2019	61.500	70.550	22.600	15.500	2.634	12.465	35.471	9.900	28.000	129.400	25.000	5.500	22.900	11.600	16.602	11.900	372.023	71.800	37.699	481.522
2020	62.500	70.130	23.100	15.700	2.633	12.893	32.048	9.900	51.500	132.800	24.600	5.400	23.800	11.500	16.660	12.000	395.638	72.900	38.626	507.164
2021	64.100	68.390	23.700	15.700	2.671	13.255	35.892	9.900	51.500	132.400	23.900	5.600	24.200	11.500	16.728	12.100	398.510	73.400	39.626	511.536
2022	64.500	69.780	24.000	15.800	2.671	13.330	39.930	9.700	52.900	125.700	23.400	5.600	24.100	11.600	16.929	12.000	398.739	73.200	40.001	511.940
2023	64.800	38.880	24.800	16.100	2.671	13.550	39.818	9.800	52.300	122.300	22.900	5.600	24.800	11.700	17.321	12.000	363.919	74.400	41.021	479.340
2024	65.400	42.790	25.900	16.700	2.671	13.731	39.772	10.200	50.900	70.600	22.900	5.700	27.000	12.000	9.725	12.300	307.787	78.200	42.302	428.289
2025	65.700	71.190	26.500	17.000	2.671	13.688	40.431	10.600	51.200	74.900	23.500	5.600	29.300	12.200	10.127	12.600	342.648	81.700	42.859	467.207
2026	65.700	72.300	26.700	17.300	2.671	13.452	40.558	10.900	50.900	125.900	23.700	5.600	29.900	12.300	16.836	12.700	401.494	83.100	42.823	527.417
2027	65.700	72.360	27.000	17.600	2.671	13.271	40.256	11.000	50.500	126.000	23.700	5.700	30.000	12.200	17.014	12.800	401.230	83.600	42.942	527.772
2028	65.700	72.940	27.700	17.600	2.671	13.557	40.447	11.000	51.500	127.200	24.000	5.700	30.100	12.200	17.157	12.900	404.644	83.800	43.928	532.372
2029	65.700	74.100	28.200	17.500	2.671	14.008	40.816	10.800	50.400	127.300	24.200	5.600	30.000	12.300	17.270	13.000	405.386	83.600	44.879	533.865
2030	65.700	75.880	28.800	17.600	2.671	14.400	41.022	10.800	49.400	129.400	24.400	5.500	30.200	12.400	17.343	13.000	408.645	84.000	45.871	538.516

Anmerkung BW: (ab 2026): Eine Fortschreibung bis 2030 ist nicht möglich, daher wurde ab 2026 der Wert für 2025 fortgeschrieben.; BY (2024): Das neu eingeführte grundständig neunjährige Gymnasium erreicht die Jahrgangsstufe Q-Phasen.; RP: 2017 und 2018: Ist-Ergebnisse; ab 2019 Vorausberechnung.

1 Schüler
 1.1 Allgemeinbildende Schulen
 1.1.4 Sekundarbereich II
 1.1.4.2 Integrierte Gesamtschule (Einführungs- und Qualifikationsphasen)

Jahr	BW	BY	BE	BB	HB	HH	HE	MV	NI	NW	RP	SL	SN	ST	SH	TH	w. FL	o. FL	StSt	D
2017	609	74	14.059	5.424	4.812	10.869	3.300	1.157	12.584	52.158	8.948	2.011	-	545	8.805	778	88.489	7.904	29.740	126.133
2018	700	80	13.900	5.400	4.666	11.027	2.812	1.140	14.006	53.000	9.736	2.400	-	550	8.901	790	91.635	7.880	29.593	129.108
2019	1.000	70	14.000	5.500	4.790	10.964	2.632	1.170	14.600	56.300	9.900	2.900	-	550	8.889	810	96.291	8.030	29.754	134.075
2020	1.400	70	14.500	5.600	4.846	10.872	2.686	1.180	15.600	60.400	9.800	3.200	-	550	8.795	830	101.951	8.160	30.218	140.329
2021	1.800	70	15.000	5.700	4.849	10.957	2.894	1.240	16.600	64.400	9.800	3.100	-	550	8.679	840	107.343	8.330	30.806	146.479
2022	2.100	-	15.400	5.800	4.870	11.024	3.066	1.250	17.500	66.500	9.700	3.100	-	550	8.469	850	110.435	8.450	31.294	150.179
2023	2.200	-	15.800	5.900	4.952	11.129	3.081	1.270	17.900	67.500	9.600	3.100	-	550	8.355	870	111.736	8.590	31.881	152.207
2024	2.200	-	16.500	6.100	4.961	11.277	3.096	1.280	18.100	68.700	9.600	3.100	-	550	8.338	890	113.134	8.820	32.738	154.692
2025	2.200	-	17.000	6.200	5.006	11.387	3.120	1.320	17.900	68.800	9.600	3.100	-	550	8.396	920	113.116	8.990	33.393	155.499
2026	2.200	-	17.300	6.300	5.051	11.560	3.118	1.350	17.900	69.000	9.600	3.100	-	550	8.451	950	113.369	9.150	33.911	156.430
2027	2.200	-	17.600	6.300	5.079	11.573	3.121	1.350	17.800	68.900	9.600	3.100	-	550	8.483	950	113.204	9.150	34.252	156.606
2028	2.200	-	18.000	6.400	5.076	11.454	3.134	1.330	17.600	69.100	9.600	3.100	-	550	8.543	950	113.277	9.230	34.530	157.037
2029	2.200	-	18.400	6.400	5.121	11.246	3.160	1.310	17.500	70.100	9.600	3.000	-	550	8.550	960	114.110	9.220	34.767	158.097
2030	2.200	-	19.000	6.500	5.228	11.226	3.192	1.310	17.400	71.900	9.600	3.100	-	550	8.596	950	115.988	9.310	35.454	160.752

Anmerkung BW: Die Voraussrechnung in BW hat den Zielhorizont 2025. Für die Folgejahre wird der Wert aus 2025 unverändert fortgeschrieben.; RP: 2017 und 2018: Ist-Ergebnisse; ab 2019 Voraussrechnung.

1 Schüler
1.1 Allgemeinbildende Schulen
1.1.4 Sekundarbereich II
1.1.4.2 Integrierte Gesamtschule
1.1.4.2.1 Einführungsphase

Jahr	BW	BY	BE	BB	HB	HH	HE	MV	NI	NW	RP	SL	SN	ST	SH	TH	w. FL	o. FL	StSt	D
2017	125	74	4.645	1.966	1.785	3.865	1.204	411	5.408	19.237	3.898	729	-	240	3.257	318	33.932	2.935	10.295	47.162
2018	200	80	4.600	2.000	1.741	3.864	921	410	5.394	19.600	3.827	1.100	-	250	3.177	320	34.299	2.980	10.205	47.484
2019	400	70	4.700	2.000	1.750	3.710	912	440	5.500	22.100	3.900	1.100	-	250	3.182	320	37.164	3.010	10.160	50.334
2020	600	70	5.000	2.100	1.727	3.837	1.133	450	6.300	23.600	3.800	1.100	-	250	3.151	330	39.754	3.130	10.564	53.448
2021	700	70	5.100	2.100	1.767	3.926	1.153	480	6.500	24.100	3.800	1.100	-	250	3.061	330	40.484	3.160	10.793	54.437
2022	700	-	5.200	2.100	1.770	3.781	1.128	450	6.700	24.500	3.800	1.100	-	250	2.961	330	40.889	3.130	10.751	54.770
2023	700	-	5.500	2.200	1.791	3.944	1.148	470	6.700	24.700	3.700	1.100	-	250	3.016	350	41.064	3.270	11.235	55.569
2024	700	-	5.700	2.300	1.758	4.070	1.166	500	6.700	25.400	3.700	1.100	-	250	3.031	360	41.797	3.410	11.528	56.735
2025	700	-	5.800	2.300	1.821	3.918	1.157	500	6.500	24.700	3.800	1.000	-	250	3.029	370	40.886	3.420	11.539	55.845
2026	700	-	5.800	2.300	1.833	4.126	1.149	500	6.600	25.000	3.800	1.100	-	250	3.073	380	41.422	3.430	11.759	56.611
2027	700	-	5.900	2.300	1.795	4.071	1.167	500	6.600	25.200	3.800	1.100	-	250	3.064	370	41.631	3.420	11.766	56.817
2028	700	-	6.200	2.300	1.818	3.819	1.171	480	6.400	25.000	3.800	1.100	-	250	3.096	370	41.267	3.400	11.837	56.504
2029	700	-	6.200	2.300	1.872	3.908	1.179	480	6.500	25.900	3.800	1.000	-	250	3.081	380	42.160	3.410	11.980	57.550
2030	700	-	6.500	2.400	1.907	4.027	1.200	490	6.500	27.000	3.800	1.100	-	250	3.113	380	43.413	3.520	12.434	59.367

Anmerkung BW: (ab 2026): Eine Fortschreibung bis 2030 ist nicht möglich, daher wurde ab 2026 der Wert für 2025 fortgeschrieben.; Bei den Integrierten Gesamtschulen (Schulen besonderer Art) in BW wird in der amtlichen Schulstatistik nicht zwischen G8- und G9-Bildungsgängen unterschieden. Daher sind die Schülerinnen und Schüler der E-Stufe des G8-Bildungsgangs in Klassestufe 10 (Tabelle 1.1.3.6.3) enthalten.; RP: 2017 und 2018: Ist-Ergebnisse; ab 2019 Vorausberechnung.

1 Schüler
1.1 Allgemeinbildende Schulen
1.1.4 Sekundarbereich II
1.1.4.2 Integrierte Gesamtschule
1.1.4.2.2 Qualifikationsphase 1 und 2

Jahr	BW	BY	BE	BB	HB	HH	HE	MV	NI	NW	RP	SL	SN	ST	SH	TH	w. FL	o. FL	StSt	D
2017	484	-	9.414	3.458	3.027	7.004	2.096	746	7.176	32.921	5.050	1.282	-	305	5.548	460	54.557	4.969	19.445	78.971
2018	500	-	9.300	3.400	2.925	7.163	1.891	730	8.612	33.400	5.909	1.300	-	300	5.724	470	57.336	4.900	19.388	81.624
2019	600	-	9.300	3.500	3.040	7.254	1.720	730	9.100	34.200	6.000	1.800	-	300	5.707	490	59.127	5.020	19.594	83.741
2020	800	-	9.500	3.500	3.119	7.035	1.553	730	9.300	36.800	6.000	2.100	-	300	5.644	500	62.197	5.030	19.654	86.881
2021	1.100	-	9.900	3.600	3.082	7.031	1.741	760	10.100	40.300	6.000	2.000	-	300	5.618	510	66.859	5.170	20.013	92.042
2022	1.400	-	10.200	3.700	3.100	7.243	1.938	800	10.800	42.000	5.900	2.000	-	300	5.508	520	69.546	5.320	20.543	95.409
2023	1.500	-	10.300	3.700	3.161	7.185	1.933	800	11.200	42.800	5.900	2.000	-	300	5.339	520	70.672	5.320	20.646	96.638
2024	1.500	-	10.800	3.800	3.203	7.207	1.930	780	11.400	43.300	5.900	2.000	-	300	5.307	530	71.337	5.410	21.210	97.957
2025	1.500	-	11.200	3.900	3.185	7.469	1.963	820	11.400	44.100	5.800	2.100	-	300	5.367	550	72.230	5.570	21.854	99.654
2026	1.500	-	11.500	4.000	3.218	7.434	1.969	850	11.300	44.000	5.800	2.000	-	300	5.378	570	71.947	5.720	22.152	99.819
2027	1.500	-	11.700	4.000	3.284	7.502	1.954	850	11.200	43.700	5.800	2.000	-	300	5.419	580	71.573	5.730	22.486	99.789
2028	1.500	-	11.800	4.100	3.258	7.635	1.963	850	11.200	44.100	5.800	2.000	-	300	5.447	580	72.010	5.830	22.693	100.533
2029	1.500	-	12.200	4.100	3.249	7.338	1.981	830	11.000	44.200	5.800	2.000	-	300	5.469	580	71.950	5.810	22.787	100.547
2030	1.500	-	12.500	4.100	3.321	7.199	1.992	820	10.900	44.900	5.800	2.000	-	300	5.483	570	72.575	5.790	23.020	101.385

Anmerkung BW: Die Voraussrechnung in BW hat den Zielhorizont 2025. Für die Folgejahre wird der Wert aus 2025 unverändert fortgeschrieben.; RP: 2017 und 2018: Ist-Ergebnisse; ab 2019 Voraussrechnung.

1 Schüler
1.1 Allgemeinbildende Schulen
1.1.4 Sekundarbereich II
1.1.4.3 Freie Waldorfschule

Jahr	BW	BY	BE	BB	HB	HH	HE	MV	NI	NW	RP	SL	SN	ST	SH	TH	w. FL	o. FL	StSt	D
2017	4.662	1.621	833	325	215	618	952	213	1.317	2.972	500	252	292	167	877	288	13.153	1.285	1.666	16.104
2018	4.600	1.660	800	350	216	637	855	200	1.294	2.800	477	200	310	150	861	290	12.747	1.300	1.653	15.700
2019	4.500	1.650	800	400	209	657	805	200	1.300	2.700	450	200	310	150	842	290	12.447	1.350	1.666	15.463
2020	4.400	1.690	800	440	206	649	834	200	1.300	2.800	450	200	350	150	822	300	12.496	1.440	1.655	15.591
2021	4.300	1.650	900	480	209	641	893	210	1.300	2.600	470	300	380	150	805	300	12.318	1.520	1.750	15.588
2022	4.300	1.630	900	500	209	651	938	200	1.300	2.600	480	300	400	150	790	310	12.338	1.560	1.760	15.658
2023	4.300	1.600	1.000	520	208	651	944	200	1.300	2.400	500	200	430	150	780	310	12.024	1.610	1.859	15.493
2024	4.400	1.670	1.000	530	208	662	949	190	1.300	2.600	510	200	460	150	775	320	12.404	1.650	1.870	15.924
2025	4.400	1.730	1.000	540	208	664	955	200	1.300	2.600	520	200	510	150	771	330	12.476	1.730	1.872	16.078
2026	4.400	1.840	1.000	550	208	673	954	210	1.300	2.600	520	200	550	150	768	340	12.582	1.800	1.881	16.263
2027	4.400	1.860	1.100	560	208	673	956	220	1.300	2.600	530	200	570	150	767	330	12.613	1.830	1.981	16.424
2028	4.400	1.900	1.100	560	208	676	960	220	1.300	2.600	560	200	580	150	761	330	12.681	1.840	1.984	16.505
2029	4.400	1.920	1.100	560	208	686	967	220	1.200	2.800	590	200	580	150	759	340	12.836	1.850	1.994	16.680
2030	4.400	1.980	1.100	560	208	701	977	210	1.200	2.900	600	200	590	200	758	340	13.015	1.900	2.009	16.924

Anmerkung BW: Die Voraussrechnung in BW hat den Zielhorizont 2025. Für die Folgejahre wird der Wert aus 2025 unverändert fortgeschrieben.; RP: 2017 und 2018: Ist-Ergebnisse; ab 2019 Voraussberechnung.

1 Schüler
1.1 Allgemeinbildende Schulen
1.1.4 Sekundarbereich II
1.1.4.4 Abendgymnasium

Jahr	BW	BY	BE	BB	HB	HH	HE	MV	NI	NW	RP	SL	SN	ST	SH	TH	w. FL	o. FL	StSt	D
2017	1.964	861	285	276	384	782	1.121	417	740	5.175	223	133	361	55	315	-	10.532	1.109	1.451	13.092
2018	2.000	800	300	240	371	782	1.281	410	735	4.800	219	130	320	50	320	-	10.285	1.020	1.453	12.758
2019	2.000	790	300	230	380	782	1.261	420	730	4.900	190	110	290	50	320	-	10.301	990	1.462	12.753
2020	2.000	800	300	220	380	782	1.220	420	710	4.900	200	110	290	50	320	-	10.260	980	1.462	12.702
2021	1.900	800	300	200	380	782	1.179	420	690	4.900	200	100	290	50	320	-	10.089	960	1.462	12.511
2022	1.900	830	300	190	380	782	1.146	420	670	4.900	200	100	290	50	320	-	10.066	950	1.462	12.478
2023	1.800	840	300	180	380	782	1.118	420	660	4.900	200	100	290	50	320	-	9.938	940	1.462	12.340
2024	1.800	830	300	180	380	782	1.089	420	660	4.900	200	100	290	50	320	-	9.899	940	1.462	12.301
2025	1.800	820	300	180	380	782	1.066	420	650	4.900	200	100	290	50	320	-	9.856	940	1.462	12.258
2026	1.800	800	300	180	380	782	1.052	420	650	4.900	200	100	290	50	320	-	9.822	940	1.462	12.224
2027	1.800	780	300	180	380	782	1.049	420	650	4.900	200	100	290	50	320	-	9.799	940	1.462	12.201
2028	1.800	770	300	180	380	782	1.051	420	640	4.900	200	100	290	50	320	-	9.781	940	1.462	12.183
2029	1.800	770	300	180	380	782	1.058	420	640	4.900	200	100	290	50	320	-	9.788	940	1.462	12.190
2030	1.800	780	300	180	380	782	1.069	420	640	4.900	200	100	290	50	320	-	9.809	940	1.462	12.211

Anmerkung BW: Die Voraussrechnung in BW hat den Zielhorizont 2025. Für die Folgejahre wird der Wert aus 2025 unverändert fortgeschrieben.; RP: 2017 und 2018: Ist-Ergebnisse; ab 2019 Voraussberechnung.

1 Schüler
1.1 Allgemeinbildende Schulen
1.1.4 Sekundarbereich II
1.1.4.5 Kolleg

Jahr	BW	BY	BE	BB	HB	HH	HE	MV	NI	NW	RP	SL	SN	ST	SH	TH	w. FL	o. FL	StSt	D
2017	293	1.202	1.851	242	-	177	616	-	849	7.042	421	100	896	276	-	100	10.523	1.514	2.028	14.065
2018	300	1.220	1.900	230	-	177	528	-	743	6.500	369	70	900	250	-	100	9.730	1.480	2.077	13.287
2019	300	1.240	1.900	240	-	177	520	-	750	6.700	390	60	880	300	-	100	9.960	1.520	2.077	13.557
2020	300	1.250	1.900	240	-	177	503	-	750	6.700	390	60	880	300	-	100	9.953	1.520	2.077	13.550
2021	300	1.290	1.900	220	-	177	486	-	790	6.700	390	60	870	300	-	100	10.016	1.490	2.077	13.583
2022	300	1.270	1.900	210	-	177	472	-	770	6.700	390	60	860	300	-	100	9.962	1.470	2.077	13.509
2023	300	1.250	1.900	200	-	177	461	-	760	6.700	390	60	850	300	-	100	9.921	1.450	2.077	13.448
2024	300	1.220	1.900	200	-	177	449	-	750	6.700	390	60	840	300	-	100	9.869	1.440	2.077	13.386
2025	300	1.180	1.900	200	-	177	439	-	750	6.700	390	60	830	300	-	100	9.819	1.430	2.077	13.326
2026	300	1.160	1.900	200	-	177	433	-	750	6.700	390	60	820	300	-	100	9.793	1.420	2.077	13.290
2027	300	1.140	1.900	200	-	177	432	-	740	6.700	390	60	810	300	-	100	9.762	1.410	2.077	13.249
2028	300	1.130	1.900	200	-	177	433	-	740	6.700	390	60	800	300	-	100	9.753	1.400	2.077	13.230
2029	300	1.140	1.900	200	-	177	436	-	740	6.700	390	60	790	300	-	100	9.766	1.390	2.077	13.233
2030	300	1.130	1.900	200	-	177	441	-	740	6.700	390	60	780	300	-	100	9.761	1.380	2.077	13.218

Anmerkung BW: Die Voraussrechnung in BW hat den Zielhorizont 2025. Für die Folgejahre wird der Wert aus 2025 unverändert fortgeschrieben.; RP: 2017 und 2018: Ist-Ergebnisse; ab 2019 Voraussberechnung.

1 Schüler
1.1 Allgemeinbildende Schulen
1.1.5 Förderschule (insgesamt)

Jahr	BW	BY	BE	BB	HB	HH	HE	MV	NI	NW	RP	SL	SN	ST	SH	TH	w. FL	o. FL	StSt	D
2017	49.659	55.283	8.151	8.728	657	4.512	21.653	8.071	24.333	77.166	14.660	3.314	18.919	10.451	5.363	6.560	251.431	52.729	13.320	317.480
2018	49.300	56.040	8.200	8.400	632	4.453	22.965	8.000	24.130	78.200	14.947	3.400	18.700	10.500	5.226	6.600	254.208	52.200	13.285	319.693
2019	49.000	56.890	8.200	8.300	622	4.323	22.913	7.900	22.000	80.400	15.100	3.400	18.500	10.600	5.159	6.600	254.862	51.900	13.145	319.907
2020	48.800	57.910	8.500	8.200	628	4.253	22.832	8.000	21.000	81.300	15.100	3.400	18.400	10.700	5.111	6.700	255.453	52.000	13.381	320.834
2021	48.700	59.040	8.200	8.200	626	4.272	22.866	8.100	17.200	82.200	15.000	3.400	18.300	10.800	5.072	6.800	253.478	52.200	13.098	318.776
2022	48.600	60.330	8.200	8.200	618	4.296	22.978	8.200	16.600	82.900	15.000	3.400	18.200	10.900	5.050	6.800	254.858	52.300	13.114	320.272
2023	49.000	61.740	8.100	8.200	616	4.316	23.219	8.300	16.600	83.700	15.100	3.400	18.200	11.000	5.030	6.800	257.789	52.500	13.032	323.321
2024	49.500	63.110	8.200	8.100	619	4.338	23.432	8.400	16.600	84.900	15.100	3.400	18.100	11.000	5.016	6.800	261.058	52.400	13.157	326.615
2025	50.000	64.170	8.200	8.000	619	4.369	23.655	8.400	16.500	86.100	15.100	3.400	18.200	11.000	5.014	6.800	263.939	52.400	13.188	329.527
2026	50.000	65.310	8.300	8.000	621	4.404	23.926	8.400	16.500	86.900	15.100	3.400	18.100	11.000	5.011	6.800	266.147	52.300	13.325	331.772
2027	50.000	66.200	8.400	7.800	621	4.442	24.135	8.500	16.500	87.800	15.200	3.400	18.100	11.000	5.000	6.800	268.235	52.200	13.463	333.898
2028	50.000	66.770	8.500	7.700	621	4.481	24.309	8.500	16.600	88.800	15.200	3.400	17.900	10.800	4.989	6.800	270.068	51.700	13.602	335.370
2029	50.000	67.330	8.600	7.600	621	4.511	24.468	8.500	16.500	89.600	15.200	3.400	17.800	10.700	4.982	6.700	271.480	51.300	13.732	336.512
2030	50.000	67.720	8.600	7.500	621	4.534	24.561	8.400	16.500	90.100	15.200	3.500	17.600	10.500	4.967	6.600	272.548	50.600	13.755	336.903

Anmerkung BW: Die Voraussrechnung in BW hat den Zielhorizont 2025. Für die Folgejahre wird der Wert aus 2025 unverändert fortgeschrieben.; RP: 2017 und 2018: Ist-Ergebnisse; ab 2019 Voraussberechnung.

1 Schüler
1.1 Allgemeinbildende Schulen
1.1.5 Förderschule
1.1.5.1 Förderschwerpunkt Lernen

Jahr	BW	BY	BE	BB	HB	HH	HE	MV	NI	NW	RP	SL	SN	ST	SH	TH	w. FL	o. FL	StSt	D
2017	16.253	8.340	966	4.197	127	1.439	7.768	3.877	6.050	16.650	7.631	1.279	11.311	4.145	1.083	2.399	65.054	25.929	2.532	93.515
2018	15.800	8.440	800	4.000	122	1.312	8.708	3.800	5.217	16.300	7.726	1.300	11.000	4.200	1.035	2.400	64.526	25.400	2.234	92.160
2019	15.300	8.570	700	3.900	122	1.198	8.689	3.800	4.700	16.500	7.800	1.300	10.800	4.200	1.020	2.400	63.879	25.100	2.020	90.999
2020	14.900	8.710	800	3.900	122	1.098	8.658	3.900	4.500	16.200	7.800	1.300	10.600	4.300	1.010	2.400	63.078	25.100	2.020	90.198
2021	14.400	8.870	800	3.900	122	1.098	8.671	3.900	3.700	16.000	7.700	1.300	10.500	4.300	998	2.500	61.639	25.100	2.020	88.759
2022	13.900	9.050	800	3.900	122	1.098	8.713	4.000	3.600	15.900	7.700	1.300	10.300	4.400	991	2.500	61.154	25.100	2.020	88.274
2023	14.000	9.260	900	3.900	122	1.098	8.805	4.000	3.600	15.700	7.800	1.300	10.300	4.400	985	2.500	61.450	25.100	2.120	88.670
2024	14.100	9.460	900	3.900	122	1.098	8.885	4.100	3.600	15.600	7.800	1.300	10.200	4.400	981	2.500	61.726	25.100	2.120	88.946
2025	14.300	9.610	1.000	3.800	122	1.098	8.970	4.100	3.600	15.700	7.800	1.300	10.200	4.400	980	2.500	62.260	25.000	2.220	89.480
2026	14.300	9.780	1.000	3.800	122	1.098	9.073	4.100	3.600	15.800	7.800	1.300	10.100	4.500	979	2.500	62.632	25.000	2.220	89.852
2027	14.300	9.900	1.000	3.700	122	1.098	9.152	4.100	3.600	16.000	7.800	1.300	10.100	4.500	977	2.500	63.029	24.900	2.220	90.149
2028	14.300	9.980	1.000	3.700	122	1.098	9.218	4.100	3.600	16.200	7.800	1.300	10.000	4.400	974	2.500	63.372	24.700	2.220	90.292
2029	14.300	10.060	1.100	3.600	122	1.098	9.278	4.100	3.600	16.400	7.800	1.300	9.900	4.400	973	2.400	63.711	24.400	2.320	90.431
2030	14.300	10.110	1.100	3.600	122	1.098	9.313	4.100	3.600	16.500	7.800	1.300	9.800	4.300	970	2.400	63.893	24.200	2.320	90.413

Anmerkung BW: Die Voraussrechnung in BW hat den Zielhorizont 2025. Für die Folgejahre wird der Wert aus 2025 unverändert fortgeschrieben.; RP: 2017 und 2018: Ist-Ergebnisse; ab 2019 Voraussrechnung.

- 1 Schüler
- 1.1 Allgemeinbildende Schulen
- 1.1.5 Förderschule
- 1.1.5.2 Sonstige Förderschwerpunkte (Einschließlich Kranke)

Jahr	BW	BY	BE	BB	HB	HH	HE	MV	NI	NW	RP	SL	SN	ST	SH	TH	w. FL	o. FL	StSt	D
2017	33.406	46.943	7.185	4.531	530	3.073	13.885	4.194	18.283	60.516	7.029	2.035	7.608	6.306	4.280	4.161	186.377	26.800	10.788	223.965
2018	33.500	47.600	7.400	4.400	510	3.141	14.257	4.200	18.913	61.900	7.221	2.100	7.700	6.300	4.191	4.200	189.682	26.800	11.051	227.533
2019	33.700	48.320	7.500	4.400	500	3.125	14.224	4.100	17.300	63.900	7.300	2.100	7.700	6.400	4.139	4.200	190.983	26.800	11.125	228.908
2020	33.900	49.200	7.700	4.300	506	3.155	14.174	4.100	16.500	65.100	7.300	2.100	7.800	6.400	4.101	4.300	192.375	26.900	11.361	230.636
2021	34.300	50.170	7.400	4.300	504	3.174	14.195	4.200	13.500	66.200	7.300	2.100	7.800	6.500	4.074	4.300	191.839	27.100	11.078	230.017
2022	34.700	51.280	7.400	4.300	496	3.198	14.265	4.200	13.000	67.000	7.300	2.100	7.900	6.500	4.059	4.300	193.704	27.200	11.094	231.998
2023	35.000	52.480	7.200	4.300	494	3.218	14.414	4.300	13.000	68.000	7.300	2.100	7.900	6.600	4.045	4.300	196.339	27.400	10.912	234.651
2024	35.400	53.650	7.300	4.200	497	3.240	14.547	4.300	13.000	69.300	7.300	2.100	7.900	6.600	4.035	4.300	199.332	27.300	11.037	237.669
2025	35.700	54.560	7.200	4.200	497	3.271	14.685	4.300	12.900	70.400	7.300	2.100	8.000	6.600	4.034	4.300	201.679	27.400	10.968	240.047
2026	35.700	55.530	7.300	4.200	499	3.306	14.853	4.300	12.900	71.100	7.300	2.100	8.000	6.500	4.032	4.300	203.515	27.300	11.105	241.920
2027	35.700	56.300	7.400	4.100	499	3.344	14.983	4.400	12.900	71.800	7.400	2.100	8.000	6.500	4.023	4.300	205.206	27.300	11.243	243.749
2028	35.700	56.790	7.500	4.000	499	3.383	15.091	4.400	13.000	72.600	7.400	2.100	7.900	6.400	4.015	4.300	206.696	27.000	11.382	245.078
2029	35.700	57.270	7.500	4.000	499	3.413	15.190	4.400	12.900	73.200	7.400	2.100	7.900	6.300	4.009	4.300	207.769	26.900	11.412	246.081
2030	35.700	57.610	7.500	3.900	499	3.436	15.248	4.300	12.900	73.600	7.400	2.200	7.800	6.200	3.997	4.200	208.655	26.400	11.435	246.490

Anmerkung BW: Die Vorausrechnung in BW hat den Zielhorizont 2025. Für die Folgejahre wird der Wert aus 2025 unverändert fortgeschrieben.; RP: 2017 und 2018: Ist-Ergebnisse; ab 2019 Vorausberechnung.

1 Schüler
1.2 Berufliche Schulen

Jahr	BW	BY	BE	BB	HB	HH	HE	MV	NI	NW	RP	SL	SN	ST	SH	TH	w. FL	o. FL	StSt	D
2017	404.816	383.529	88.456	44.634	25.411	52.775	184.045	33.226	266.884	562.100	120.073	32.104	102.242	47.184	94.330	49.421	2.047.881	276.707	166.642	2.491.230
2018	394.300	378.100	87.730	44.200	24.762	53.306	183.266	33.620	262.460	553.600	117.728	30.900	102.250	46.450	92.159	50.050	2.012.513	276.570	165.798	2.454.881
2019	386.400	371.620	87.980	43.200	25.280	54.117	179.294	33.980	256.150	558.000	115.900	29.900	103.050	46.350	89.829	50.240	1.987.093	276.820	167.377	2.431.290
2020	384.400	363.540	89.230	42.300	25.531	54.837	173.971	34.370	248.860	556.900	113.800	29.300	103.390	45.850	87.839	50.730	1.958.610	276.640	169.598	2.404.848
2021	378.600	355.780	90.640	41.700	25.706	55.260	170.107	34.240	241.610	551.600	110.800	28.400	104.130	45.150	85.536	50.830	1.922.433	276.050	171.606	2.370.089
2022	373.700	351.650	92.280	41.600	25.680	55.540	167.076	34.220	235.590	546.300	108.400	27.800	104.630	45.050	83.879	50.930	1.894.395	276.430	173.500	2.344.325
2023	367.000	350.550	95.270	41.900	25.747	55.592	165.159	34.430	230.750	536.200	107.600	27.200	104.950	45.250	83.191	51.130	1.867.650	277.660	176.609	2.321.919
2024	363.600	349.970	97.930	42.000	25.733	55.647	163.914	34.630	226.830	537.500	107.200	26.700	105.770	45.150	83.373	51.530	1.859.087	279.080	179.310	2.317.477
2025	361.000	343.460	100.380	42.500	25.753	55.608	163.683	35.130	223.760	531.100	106.900	26.300	106.790	45.550	83.222	52.040	1.839.425	282.010	181.741	2.303.176
2026	361.000	343.850	102.290	43.000	25.767	55.650	164.453	35.840	221.550	531.400	106.700	25.600	107.810	45.750	79.773	52.850	1.834.326	285.250	183.707	2.303.283
2027	361.000	345.570	104.130	43.600	25.786	55.601	165.713	36.440	219.860	531.700	106.900	25.400	108.620	46.050	80.296	53.250	1.836.439	287.960	185.517	2.309.916
2028	361.000	350.800	106.600	44.100	25.756	55.656	167.441	36.740	218.650	532.000	107.300	25.200	109.120	46.150	81.104	53.660	1.843.495	289.770	188.012	2.321.277
2029	361.000	355.680	106.600	44.300	25.785	55.602	169.697	37.150	218.000	540.400	107.900	24.900	109.530	46.250	83.768	54.060	1.861.345	291.290	187.987	2.340.622
2030	361.000	361.670	106.600	44.500	25.830	55.649	170.489	37.250	217.990	555.200	109.000	24.800	109.830	46.400	84.490	54.360	1.884.639	292.340	188.079	2.365.058

Anmerkung BW: Die Voraussrechnung in BW hat den Zielhorizont 2025. Für die Folgejahre wird der Wert aus 2025 unverändert fortgeschrieben.; RP: 2017 und 2018: Ist-Ergebnisse; ab 2019 Voraussrechnung.

1 Schüler
1.2 a Berufliche Schulen (Vollzeitform)

Jahr	BW	BY	BE	BB	HB	HH	HE	MV	NI	NW	RP	SL	SN	ST	SH	TH	w. FL	o. FL	StSt	D
2017	178.912	102.948	36.744	15.677	7.591	14.472	75.828	12.218	104.573	210.074	44.307	14.023	47.013	18.925	34.193	21.928	764.858	115.761	58.807	939.426
2018	170.700	97.670	36.080	15.000	6.855	14.420	76.134	12.280	99.640	205.500	42.501	13.300	46.740	18.100	32.616	22.100	738.061	114.220	57.355	909.636
2019	165.700	95.450	36.190	14.400	7.293	14.739	74.107	12.580	95.390	204.300	41.200	12.900	47.450	18.000	31.609	22.000	720.656	114.430	58.222	893.308
2020	165.600	94.630	36.890	14.100	7.241	15.125	71.788	12.690	92.020	202.900	40.300	12.700	47.760	17.700	30.758	22.200	710.696	114.450	59.256	884.402
2021	162.800	92.170	37.390	14.000	7.215	15.317	70.400	12.590	88.820	200.700	39.400	12.200	48.170	17.300	30.097	22.200	696.587	114.260	59.922	870.769
2022	160.200	90.030	37.990	14.200	7.138	15.498	69.610	12.580	86.690	198.700	38.600	12.000	48.270	17.300	29.600	22.300	685.430	114.650	60.626	860.706
2023	156.900	87.790	39.500	14.200	7.199	15.553	69.437	12.690	85.090	195.000	38.500	11.800	48.280	17.500	29.410	22.400	673.927	115.070	62.252	851.249
2024	155.500	85.490	40.600	14.400	7.183	15.581	69.559	12.790	83.980	196.100	38.400	11.600	48.600	17.400	29.524	22.600	670.153	115.790	63.364	849.307
2025	154.400	83.540	41.400	14.700	7.219	15.553	70.156	12.990	83.090	193.900	38.300	11.500	48.910	17.600	29.501	22.800	664.387	117.000	64.172	845.559
2026	154.400	83.270	42.100	14.900	7.248	15.581	71.112	13.190	82.440	193.900	38.200	11.100	49.320	17.600	28.932	23.200	663.354	118.210	64.929	846.493
2027	154.400	83.910	42.800	15.000	7.267	15.553	72.079	13.390	81.850	194.500	38.200	11.100	49.520	17.700	29.181	23.300	665.220	118.910	65.620	849.750
2028	154.400	84.440	43.810	15.100	7.233	15.581	73.251	13.490	81.410	194.500	38.300	11.100	49.720	17.700	29.485	23.500	666.886	119.510	66.624	853.020
2029	154.400	85.070	43.810	15.100	7.234	15.553	74.483	13.690	81.290	197.800	38.400	11.000	49.830	17.700	29.916	23.600	672.359	119.920	66.597	858.876
2030	154.400	86.260	43.810	15.300	7.248	15.581	74.845	13.690	81.430	203.700	38.800	11.000	49.830	17.800	30.034	23.800	680.469	120.420	66.639	867.528

Anmerkung BW: Die Voraussrechnung in BW hat den Zielhorizont 2025. Für die Folgejahre wird der Wert aus 2025 unverändert fortgeschrieben.; RP: 2017 und 2018: Ist-Ergebnisse; ab 2019 Voraussrechnung.

1 Schüler
1.2 b Berufliche Schulen (Teilzeitform)

Jahr	BW	BY	BE	BB	HB	HH	HE	MV	NI	NW	RP	SL	SN	ST	SH	TH	w. FL	o. FL	StSt	D
2017	225.904	280.581	51.712	28.957	17.820	38.303	108.217	21.008	162.311	352.026	75.766	18.081	55.229	28.259	60.137	27.493	1.283.023	160.946	107.835	1.551.804
2018	223.600	280.430	51.650	29.200	17.907	38.886	107.132	21.340	162.820	348.100	75.227	17.600	55.510	28.350	59.543	27.950	1.274.452	162.350	108.443	1.545.245
2019	220.700	276.170	51.790	28.800	17.987	39.378	105.187	21.400	160.760	353.700	74.700	17.000	55.600	28.350	58.220	28.240	1.266.437	162.390	109.155	1.537.982
2020	218.800	268.910	52.340	28.200	18.290	39.712	102.183	21.680	156.840	354.000	73.500	16.600	55.630	28.150	57.081	28.530	1.247.914	162.190	110.342	1.520.446
2021	215.800	263.610	53.250	27.700	18.491	39.943	99.707	21.650	152.790	350.900	71.400	16.200	55.960	27.850	55.439	28.630	1.225.846	161.790	111.684	1.499.320
2022	213.500	261.620	54.290	27.400	18.542	40.042	97.467	21.640	148.900	347.600	69.800	15.800	56.360	27.750	54.279	28.630	1.208.966	161.780	112.874	1.483.620
2023	210.100	262.760	55.770	27.700	18.548	40.039	95.723	21.740	145.660	341.200	69.100	15.400	56.670	27.750	53.781	28.730	1.193.724	162.590	114.357	1.470.671
2024	208.100	264.480	57.330	27.600	18.550	40.066	94.355	21.840	142.850	341.400	68.800	15.100	57.170	27.750	53.849	28.930	1.188.934	163.290	115.946	1.468.170
2025	206.600	259.920	58.980	27.800	18.534	40.055	93.526	22.140	140.670	337.200	68.600	14.800	57.880	27.950	53.721	29.240	1.175.037	165.010	117.569	1.457.616
2026	206.600	260.580	60.190	28.100	18.519	40.069	93.341	22.650	139.110	337.500	68.500	14.500	58.490	28.150	50.841	29.650	1.170.972	167.040	118.778	1.456.790
2027	206.600	261.660	61.330	28.600	18.519	40.048	93.634	23.050	138.010	337.200	68.700	14.300	59.100	28.350	51.115	29.950	1.171.219	169.050	119.897	1.460.166
2028	206.600	266.360	62.790	29.000	18.523	40.075	94.190	23.250	137.240	337.500	69.000	14.100	59.400	28.450	51.619	30.160	1.176.609	170.260	121.388	1.468.257
2029	206.600	270.610	62.790	29.200	18.551	40.049	95.214	23.460	136.710	342.600	69.500	13.900	59.700	28.550	53.852	30.460	1.188.986	171.370	121.390	1.481.746
2030	206.600	275.410	62.790	29.200	18.582	40.068	95.644	23.560	136.560	351.500	70.200	13.800	60.000	28.600	54.456	30.560	1.204.170	171.920	121.440	1.497.530

Anmerkung BW: Die Voraussrechnung in BW hat den Zielhorizont 2025. Für die Folgejahre wird der Wert aus 2025 unverändert fortgeschrieben.; RP: 2017 und 2018: Ist-Ergebnisse; ab 2019 Voraussberechnung.

1 Schüler
1.2 Berufliche Schulen
1.2.1 Berufsschule

Jahr	BW	BY	BE	BB	HB	HH	HE	MV	NI	NW	RP	SL	SN	ST	SH	TH	w. FL	o. FL	StSt	D
2017	203.441	281.376	51.423	26.773	19.718	41.229	112.939	21.833	163.447	346.924	72.275	19.736	57.713	29.574	64.058	28.107	1.264.196	164.000	112.370	1.540.566
2018	198.600	277.370	51.390	26.700	19.261	41.041	111.283	21.800	161.890	344.400	71.409	19.000	57.340	28.900	62.988	28.700	1.246.940	163.440	111.692	1.522.072
2019	193.400	272.450	51.730	26.100	19.522	41.007	108.679	21.800	159.010	350.900	71.000	18.500	57.550	28.800	61.561	29.000	1.235.500	163.250	112.259	1.511.009
2020	190.900	265.670	52.280	25.500	19.718	41.072	105.374	22.000	154.100	351.400	70.000	18.100	57.660	28.500	60.270	29.300	1.215.814	162.960	113.070	1.491.844
2021	187.800	259.180	53.280	25.000	19.824	41.157	103.110	22.000	149.050	348.300	68.000	17.500	58.070	28.100	58.570	29.400	1.191.510	162.570	114.261	1.468.341
2022	185.300	255.440	54.420	24.800	19.873	41.207	101.233	22.000	145.230	344.700	66.700	17.100	58.370	28.000	57.340	29.400	1.173.043	162.570	115.500	1.451.113
2023	181.600	254.500	56.200	25.000	19.910	41.230	100.010	22.200	142.030	338.100	66.100	16.800	58.580	28.100	56.882	29.500	1.156.022	163.380	117.340	1.436.742
2024	179.000	254.100	57.950	25.000	19.858	41.238	99.192	22.300	139.240	338.000	65.900	16.500	59.100	28.100	56.964	29.700	1.148.896	164.200	119.046	1.432.142
2025	177.200	248.920	59.590	25.200	19.854	41.240	99.113	22.600	137.100	333.800	65.900	16.100	59.710	28.300	56.857	30.000	1.134.990	165.810	120.684	1.421.484
2026	177.200	249.470	60.900	25.600	19.851	41.240	99.846	23.100	135.580	334.100	65.900	15.700	60.220	28.600	54.104	30.500	1.131.900	168.020	121.991	1.421.911
2027	177.200	250.740	62.130	26.000	19.858	41.240	100.959	23.500	134.480	333.700	66.200	15.500	60.720	28.800	54.382	30.800	1.133.161	169.820	123.228	1.426.209
2028	177.200	255.250	63.800	26.300	19.843	41.240	102.306	23.700	133.720	334.100	66.700	15.300	61.020	28.900	54.832	31.000	1.139.408	170.920	124.883	1.435.211
2029	177.200	259.200	63.800	26.500	19.876	41.240	104.268	23.900	133.150	339.200	67.200	15.100	61.230	29.000	56.992	31.300	1.152.310	171.930	124.916	1.449.156
2030	177.200	263.700	63.800	26.500	19.913	41.240	104.818	24.000	132.980	348.300	67.900	15.000	61.430	29.100	57.584	31.400	1.167.482	172.430	124.953	1.464.865

Anmerkung BW: Die Voraussrechnung in BW hat den Zielhorizont 2025. Für die Folgejahre wird der Wert aus 2025 unverändert fortgeschrieben.; RP: 2017 und 2018: Ist-Ergebnisse; ab 2019 Voraussberechnung.

1 Schüler
1.2 Berufliche Schulen
1.2.1 Berufsschule
1.2.1.1 Teilzeit-Berufsschule

Jahr	BW	BY	BE	BB	HB	HH	HE	MV	NI	NW	RP	SL	SN	ST	SH	TH	w. FL	o. FL	StSt	D
2017	191.024	255.473	43.909	26.773	17.128	36.290	103.060	19.108	149.793	322.460	67.673	17.073	50.947	26.758	58.626	26.262	1.165.182	149.848	97.327	1.412.357
2018	188.900	255.490	43.900	26.700	17.103	36.588	101.684	19.400	150.080	320.100	67.414	16.600	51.200	26.900	58.075	26.800	1.158.343	151.000	97.591	1.406.934
2019	186.300	251.870	44.000	26.100	17.185	36.699	99.815	19.600	148.440	326.200	67.000	16.100	51.200	26.900	56.755	27.100	1.152.480	150.900	97.884	1.401.264
2020	184.500	245.390	44.400	25.500	17.401	36.804	96.944	19.800	144.770	326.600	66.000	15.700	51.300	26.700	55.638	27.400	1.135.542	150.700	98.605	1.384.847
2021	182.100	240.220	45.300	25.000	17.521	36.889	94.603	19.800	140.930	323.700	64.100	15.300	51.700	26.500	54.018	27.500	1.114.971	150.500	99.710	1.365.181
2022	180.300	238.400	46.300	24.800	17.561	36.939	92.480	19.800	137.310	320.400	62.700	14.900	52.100	26.400	52.880	27.500	1.099.370	150.600	100.800	1.350.770
2023	177.300	239.490	47.600	25.000	17.560	36.962	90.827	19.900	134.220	314.300	62.100	14.600	52.400	26.400	52.387	27.600	1.085.224	151.300	102.122	1.338.646
2024	175.600	241.080	49.100	25.000	17.552	36.970	89.542	20.000	131.490	314.200	61.900	14.300	52.900	26.400	52.450	27.800	1.080.562	152.100	103.622	1.336.284
2025	174.300	236.840	50.600	25.200	17.533	36.972	88.790	20.300	129.430	310.300	61.900	14.000	53.500	26.600	52.342	28.100	1.067.902	153.700	105.105	1.326.707
2026	174.300	237.220	51.800	25.600	17.516	36.972	88.667	20.700	127.960	310.500	61.900	13.700	54.100	26.900	49.599	28.500	1.063.846	155.800	106.288	1.325.934
2027	174.300	238.290	52.900	26.000	17.518	36.972	89.019	21.100	126.920	310.200	62.200	13.500	54.700	27.100	49.845	28.800	1.064.274	157.700	107.390	1.329.364
2028	174.300	242.590	54.200	26.300	17.525	36.972	89.631	21.300	126.200	310.500	62.600	13.300	55.100	27.200	50.306	29.000	1.069.427	158.900	108.697	1.337.024
2029	174.300	246.430	54.200	26.500	17.552	36.972	90.688	21.500	125.640	315.300	63.100	13.100	55.400	27.300	52.458	29.300	1.081.016	160.000	108.724	1.349.740
2030	174.300	250.720	54.200	26.500	17.582	36.972	91.132	21.600	125.460	323.700	63.800	13.000	55.700	27.400	53.051	29.400	1.095.163	160.600	108.754	1.364.517

Anmerkung BW: Die Voraussrechnung in BW hat den Zielhorizont 2025. Für die Folgejahre wird der Wert aus 2025 unverändert fortgeschrieben.; RP: 2017 und 2018: Ist-Ergebnisse; ab 2019 Voraussberechnung.

1 Schüler
 1.2 Berufliche Schulen
 1.2.1 Berufsschule
 1.2.1.2 Berufsvorbereitungsjahr

Jahr	BW	BY	BE	BB	HB	HH	HE	MV	NI	NW	RP	SL	SN	ST	SH	TH	w. FL	o. FL	StSt	D
2017	12.175	22.053	7.502	-	2.590	4.939	9.815	2.725	13.654	-	4.602	1.125	6.008	2.816	5.109	1.845	68.533	13.394	15.031	96.958
2018	9.500	18.150	7.480	-	2.158	4.453	9.514	2.400	11.810	-	3.995	1.100	5.400	2.000	4.587	1.900	58.656	11.700	14.091	84.447
2019	6.900	16.940	7.720	-	2.337	4.308	8.782	2.200	10.570	-	4.000	1.100	5.600	1.900	4.484	1.900	52.776	11.600	14.365	78.741
2020	6.200	16.740	7.870	-	2.317	4.268	8.350	2.200	9.330	-	4.000	1.100	5.600	1.800	4.320	1.900	50.040	11.500	14.455	75.995
2021	5.500	15.410	7.970	-	2.303	4.268	8.429	2.200	8.120	-	3.900	1.000	5.600	1.600	4.246	1.900	46.605	11.300	14.541	72.446
2022	4.800	13.450	8.110	-	2.312	4.268	8.676	2.200	7.920	-	4.000	1.000	5.500	1.600	4.158	1.900	44.004	11.200	14.690	69.894
2023	4.100	11.380	8.590	-	2.350	4.268	9.106	2.300	7.810	-	4.000	1.000	5.400	1.700	4.192	1.900	41.588	11.300	15.208	68.096
2024	3.200	9.360	8.840	-	2.306	4.268	9.574	2.300	7.750	-	4.000	1.000	5.400	1.700	4.209	1.900	39.093	11.300	15.414	65.807
2025	2.700	8.620	8.980	-	2.321	4.268	10.246	2.300	7.670	-	4.000	1.000	5.400	1.700	4.213	1.900	38.449	11.300	15.569	65.318
2026	2.700	8.610	9.090	-	2.335	4.268	11.101	2.400	7.620	-	4.000	900	5.300	1.700	4.222	2.000	39.153	11.400	15.693	66.246
2027	2.700	8.770	9.220	-	2.340	4.268	11.862	2.400	7.560	-	4.000	900	5.200	1.700	4.231	2.000	40.023	11.300	15.828	67.151
2028	2.700	8.940	9.590	-	2.318	4.268	12.596	2.400	7.520	-	4.100	900	5.100	1.700	4.219	2.000	40.975	11.200	16.176	68.351
2029	2.700	8.980	9.590	-	2.324	4.268	13.500	2.400	7.510	-	4.100	900	5.000	1.700	4.225	2.000	41.915	11.100	16.182	69.197
2030	2.700	9.100	9.590	-	2.331	4.268	13.605	2.400	7.520	-	4.100	900	4.900	1.700	4.224	2.000	42.149	11.000	16.189	69.338

Anmerkung BW: (ab 2026): Eine Fortschreibung bis 2030 ist nicht möglich, daher wurde ab 2026 der Wert für 2025 fortgeschrieben.; BY: Einschließlich Schülern in Berufsintegrationsklassen für berufsschulpflichtige Asylbewerber und Flüchtlinge. Diese wurden im Schuljahr 2017/18 als eigenständiger zweijähriger Bildungsgang in identischer Weise an folgenden unterschiedlichen Schularten eingerichtet: Berufsschule, Berufsfachschule, Berufsfachschule des Gesundheitswesens, Fachschule, Fachoberschule, Berufsoberschule, Wirtschaftsschule.; RP: 2017 und 2018: Ist-Ergebnisse; ab 2019 Vorausberechnung.

1 Schüler
1.2 Berufliche Schulen
1.2.1 Berufsschule
1.2.1.2 Berufsvorbereitungsjahr
1.2.1.2.1 Vollzeit

Jahr	BW	BY	BE	BB	HB	HH	HE	MV	NI	NW	RP	SL	SN	ST	SH	TH	w. FL	o. FL	StSt	D
2017	12.175	22.053	6.180	-	2.164	4.473	9.815	1.378	13.654	-	4.602	1.125	4.496	2.816	4.705	1.845	68.129	10.535	12.817	91.481
2018	9.500	18.150	6.170	-	1.648	3.903	9.514	1.000	11.810	-	3.995	1.100	3.900	2.000	4.224	1.900	58.293	8.800	11.721	78.814
2019	6.900	16.940	6.380	-	1.892	3.758	8.782	900	10.570	-	4.000	1.100	4.000	1.900	4.129	1.900	52.421	8.700	12.030	73.151
2020	6.200	16.740	6.480	-	1.875	3.718	8.350	800	9.330	-	4.000	1.100	4.000	1.800	3.978	1.900	49.698	8.500	12.073	70.271
2021	5.500	15.410	6.580	-	1.863	3.718	8.429	800	8.120	-	3.900	1.000	4.000	1.600	3.910	1.900	46.269	8.300	12.161	66.730
2022	4.800	13.450	6.680	-	1.866	3.718	8.676	800	7.920	-	4.000	1.000	3.900	1.600	3.829	1.900	43.675	8.200	12.264	64.139
2023	4.100	11.380	7.090	-	1.897	3.718	9.106	900	7.810	-	4.000	1.000	3.800	1.700	3.861	1.900	41.257	8.300	12.705	62.262
2024	3.200	9.360	7.290	-	1.843	3.718	9.574	900	7.750	-	4.000	1.000	3.800	1.700	3.876	1.900	38.760	8.300	12.851	59.911
2025	2.700	8.620	7.390	-	1.855	3.718	10.246	900	7.670	-	4.000	1.000	3.700	1.700	3.880	1.900	38.116	8.200	12.963	59.279
2026	2.700	8.610	7.490	-	1.867	3.718	11.101	900	7.620	-	4.000	900	3.600	1.700	3.888	2.000	38.819	8.200	13.075	60.094
2027	2.700	8.770	7.590	-	1.874	3.718	11.862	900	7.560	-	4.000	900	3.500	1.700	3.896	2.000	39.688	8.100	13.182	60.970
2028	2.700	8.940	7.900	-	1.855	3.718	12.596	900	7.520	-	4.100	900	3.400	1.700	3.885	2.000	40.641	8.000	13.473	62.114
2029	2.700	8.980	7.900	-	1.860	3.718	13.500	900	7.510	-	4.100	900	3.300	1.700	3.891	2.000	41.581	7.900	13.478	62.959
2030	2.700	9.100	7.900	-	1.866	3.718	13.605	900	7.520	-	4.100	900	3.200	1.700	3.890	2.000	41.815	7.800	13.484	63.099

Anmerkung BW: (ab 2026): Eine Fortschreibung bis 2030 ist nicht möglich, daher wurde ab 2026 der Wert für 2025 fortgeschrieben.; BY: Einschließlich Schülern in Berufsintegrationsklassen für berufsschulpflichtige Asylbewerber und Flüchtlinge. Diese wurden im Schuljahr 2017/18 als eigenständiger zweijähriger Bildungsgang in identischer Weise an folgenden unterschiedlichen Schularten eingerichtet: Berufsschule, Berufsfachschule, Berufsfachschule des Gesundheitswesens, Fachschule, Fachoberschule, Berufsoberschule, Wirtschaftsschule.; RP: 2017 und 2018: Ist-Ergebnisse; ab 2019 Vorausberechnung.

1 Schüler
1.2 Berufliche Schulen
1.2.1 Berufsschule
1.2.1.2 Berufsvorbereitungsjahr
1.2.1.2.2 Teilzeit

Jahr	BW	BY	BE	BB	HB	HH	HE	MV	NI	NW	RP	SL	SN	ST	SH	TH	w. FL	o. FL	StSt	D
2017	-	-	1.322	-	426	466	-	1.347	-	-	-	-	1.512	-	404	-	404	2.859	2.214	5.477
2018	-	-	1.310	-	510	550	-	1.400	-	-	-	-	1.500	-	363	-	363	2.900	2.370	5.633
2019	-	-	1.340	-	445	550	-	1.300	-	-	-	-	1.600	-	355	-	355	2.900	2.335	5.590
2020	-	-	1.390	-	442	550	-	1.400	-	-	-	-	1.600	-	342	-	342	3.000	2.382	5.724
2021	-	-	1.390	-	440	550	-	1.400	-	-	-	-	1.600	-	336	-	336	3.000	2.380	5.716
2022	-	-	1.430	-	446	550	-	1.400	-	-	-	-	1.600	-	329	-	329	3.000	2.426	5.755
2023	-	-	1.500	-	453	550	-	1.400	-	-	-	-	1.600	-	331	-	331	3.000	2.503	5.834
2024	-	-	1.550	-	463	550	-	1.400	-	-	-	-	1.600	-	333	-	333	3.000	2.563	5.896
2025	-	-	1.590	-	466	550	-	1.400	-	-	-	-	1.700	-	333	-	333	3.100	2.606	6.039
2026	-	-	1.600	-	468	550	-	1.500	-	-	-	-	1.700	-	334	-	334	3.200	2.618	6.152
2027	-	-	1.630	-	466	550	-	1.500	-	-	-	-	1.700	-	335	-	335	3.200	2.646	6.181
2028	-	-	1.690	-	463	550	-	1.500	-	-	-	-	1.700	-	334	-	334	3.200	2.703	6.237
2029	-	-	1.690	-	464	550	-	1.500	-	-	-	-	1.700	-	334	-	334	3.200	2.704	6.238
2030	-	-	1.690	-	465	550	-	1.500	-	-	-	-	1.700	-	334	-	334	3.200	2.705	6.239

1 Schüler
1.2 Berufliche Schulen
1.2.1 Berufsschule
1.2.1.3 Berufsgrundbildungsjahr

Jahr	BW	BY	BE	BB	HB	HH	HE	MV	NI	NW	RP	SL	SN	ST	SH	TH	w. FL	o. FL	StSt	D
2017	242	3.850	12	-	-	-	64	-	-	24.464	-	1.538	758	-	323	-	30.481	758	12	31.251
2018	200	3.730	10	-	-	-	85	-	-	24.300	-	1.300	740	-	326	-	29.941	740	10	30.691
2019	200	3.640	10	-	-	-	82	-	-	24.700	-	1.300	750	-	322	-	30.244	750	10	31.004
2020	200	3.540	10	-	-	-	80	-	-	24.800	-	1.300	760	-	312	-	30.232	760	10	31.002
2021	200	3.550	10	-	-	-	78	-	-	24.600	-	1.200	770	-	306	-	29.934	770	10	30.714
2022	200	3.590	10	-	-	-	77	-	-	24.300	-	1.200	770	-	302	-	29.669	770	10	30.449
2023	200	3.630	10	-	-	-	77	-	-	23.800	-	1.200	780	-	303	-	29.210	780	10	30.000
2024	200	3.660	10	-	-	-	77	-	-	23.800	-	1.200	800	-	305	-	29.242	800	10	30.052
2025	200	3.460	10	-	-	-	77	-	-	23.500	-	1.100	810	-	302	-	28.639	810	10	29.459
2026	200	3.640	10	-	-	-	78	-	-	23.600	-	1.100	820	-	283	-	28.901	820	10	29.731
2027	200	3.680	10	-	-	-	78	-	-	23.500	-	1.100	820	-	306	-	28.864	820	10	29.694
2028	200	3.720	10	-	-	-	79	-	-	23.600	-	1.100	820	-	307	-	29.006	820	10	29.836
2029	200	3.790	10	-	-	-	80	-	-	23.900	-	1.100	830	-	309	-	29.379	830	10	30.219
2030	200	3.880	10	-	-	-	81	-	-	24.600	-	1.100	830	-	309	-	30.170	830	10	31.010

Anmerkung BW: Die Vorausrechnung in BW hat den Zielhorizont 2025. Für die Folgejahre wird der Wert aus 2025 unverändert fortgeschrieben.; RP: 2017 und 2018: Ist-Ergebnisse; ab 2019 Vorausberechnung.

1 Schüler
 1.2 Berufliche Schulen
 1.2.2 Berufsaufbauschule (Vollzeit)

Jahr	BW	BY	BE	BB	HB	HH	HE	MV	NI	NW	RP	SL	SN	ST	SH	TH	w. FL	o. FL	StSt	D
2017	118	-	-	-	-	-	-	-	-	-	-	-	-	-	-	-	118	-	-	118
2018	100	-	-	-	-	-	-	-	-	-	-	-	-	-	-	-	100	-	-	100
2019	100	-	-	-	-	-	-	-	-	-	-	-	-	-	-	-	100	-	-	100
2020	100	-	-	-	-	-	-	-	-	-	-	-	-	-	-	-	100	-	-	100
2021	100	-	-	-	-	-	-	-	-	-	-	-	-	-	-	-	100	-	-	100
2022	100	-	-	-	-	-	-	-	-	-	-	-	-	-	-	-	100	-	-	100
2023	100	-	-	-	-	-	-	-	-	-	-	-	-	-	-	-	100	-	-	100
2024	100	-	-	-	-	-	-	-	-	-	-	-	-	-	-	-	100	-	-	100
2025	100	-	-	-	-	-	-	-	-	-	-	-	-	-	-	-	100	-	-	100
2026	100	-	-	-	-	-	-	-	-	-	-	-	-	-	-	-	100	-	-	100
2027	100	-	-	-	-	-	-	-	-	-	-	-	-	-	-	-	100	-	-	100
2028	100	-	-	-	-	-	-	-	-	-	-	-	-	-	-	-	100	-	-	100
2029	100	-	-	-	-	-	-	-	-	-	-	-	-	-	-	-	100	-	-	100
2030	100	-	-	-	-	-	-	-	-	-	-	-	-	-	-	-	100	-	-	100

Anmerkung BW: Die Vorausrechnung in BW hat den Zielhorizont 2025. Für die Folgejahre wird der Wert aus 2025 unverändert fortgeschrieben.; RP: 2017 und 2018: Ist-Ergebnisse; ab 2019 Vorausberechnung.

1 Schüler
1.2 Berufliche Schulen
1.2.3 Berufsfachschule

Jahr	BW	BY	BE	BB	HB	HH	HE	MV	NI	NW	RP	SL	SN	ST	SH	TH	w. FL	o. FL	StSt	D
2017	114.903	19.485	14.866	4.803	2.736	4.511	20.403	6.683	46.648	108.550	19.587	3.038	20.713	8.362	13.202	11.728	345.816	52.289	22.113	420.218
2018	110.800	19.150	14.700	4.300	2.725	5.142	20.046	7.200	46.710	106.400	18.923	3.200	21.410	8.350	12.766	11.950	337.995	53.210	22.567	413.772
2019	109.300	18.730	14.700	4.000	2.785	5.606	19.664	7.600	45.320	105.800	18.100	3.100	21.800	8.350	12.354	11.940	332.368	53.690	23.091	409.149
2020	110.700	18.230	15.100	3.900	2.729	5.979	19.161	7.700	44.280	105.100	17.600	3.000	21.930	8.250	12.032	12.050	330.103	53.830	23.808	407.741
2021	109.100	18.020	15.400	3.900	2.711	6.054	18.708	7.600	43.320	103.700	17.200	2.900	22.160	8.150	11.742	12.050	324.690	53.860	24.165	402.715
2022	107.800	18.170	15.700	3.900	2.708	6.095	18.297	7.600	42.310	102.500	16.900	2.800	22.260	8.150	11.553	12.050	320.330	53.960	24.503	398.793
2023	106.400	18.490	16.400	3.900	2.738	6.092	18.037	7.600	41.620	100.100	17.000	2.800	22.370	8.150	11.492	12.150	315.939	54.170	25.230	395.339
2024	106.500	18.700	16.900	3.900	2.776	6.095	17.883	7.700	41.160	101.100	17.100	2.700	22.470	8.150	11.564	12.250	316.707	54.470	25.771	396.948
2025	106.400	18.040	17.400	4.000	2.800	6.092	17.846	7.800	40.750	99.700	17.100	2.700	22.680	8.250	11.623	12.350	314.159	55.080	26.292	395.531
2026	106.400	18.190	17.700	4.000	2.817	6.095	17.900	7.900	40.460	99.500	17.200	2.600	22.890	8.250	11.644	12.550	313.894	55.590	26.612	396.096
2027	106.400	18.680	18.000	4.100	2.829	6.092	18.009	8.100	40.240	100.200	17.300	2.600	23.100	8.250	11.698	12.650	315.127	56.200	26.921	398.248
2028	106.400	18.990	18.600	4.100	2.814	6.095	18.207	8.200	40.070	100.100	17.400	2.600	23.200	8.250	11.754	12.760	315.521	56.510	27.509	399.540
2029	106.400	19.290	18.600	4.100	2.810	6.092	18.282	8.300	40.100	102.400	17.600	2.600	23.300	8.250	11.776	12.860	318.448	56.810	27.502	402.760
2030	106.400	19.680	18.600	4.100	2.818	6.095	18.386	8.300	40.220	106.300	17.900	2.600	23.400	8.300	11.804	12.960	323.290	57.060	27.513	407.863

Anmerkung BW: Die Voraussrechnung in BW hat den Zielhorizont 2025. Für die Folgejahre wird der Wert aus 2025 unverändert fortgeschrieben.; RP: 2017 und 2018: Ist-Ergebnisse; ab 2019 Voraussberechnung.

1 Schüler
1.2 Berufliche Schulen
1.2.3 Berufsfachschule
1.2.3.1 Vollzeit

Jahr	BW	BY	BE	BB	HB	HH	HE	MV	NI	NW	RP	SL	SN	ST	SH	TH	w. FL	o. FL	StSt	D
2017	89.796	19.485	13.698	4.803	2.736	4.511	20.403	6.683	46.296	108.550	19.587	3.038	19.817	8.204	13.202	11.573	320.357	51.080	20.945	392.382
2018	86.000	19.150	13.500	4.300	2.725	5.142	20.046	7.200	46.160	106.400	18.923	3.200	20.500	8.200	12.766	11.800	312.645	52.000	21.367	386.012
2019	84.800	18.730	13.500	4.000	2.785	5.606	19.664	7.600	44.840	105.800	18.100	3.100	20.900	8.200	12.354	11.800	307.388	52.500	21.891	381.779
2020	86.200	18.230	13.800	3.900	2.729	5.979	19.161	7.700	43.800	105.100	17.600	3.000	21.000	8.100	12.032	11.900	305.123	52.600	22.508	380.231
2021	85.000	18.020	14.100	3.900	2.711	6.054	18.708	7.600	42.820	103.700	17.200	2.900	21.200	8.000	11.742	11.900	300.090	52.600	22.865	375.555
2022	84.000	18.170	14.400	3.900	2.708	6.095	18.297	7.600	41.820	102.500	16.900	2.800	21.300	8.000	11.553	11.900	296.040	52.700	23.203	371.943
2023	82.900	18.490	15.000	3.900	2.738	6.092	18.037	7.600	41.130	100.100	17.000	2.800	21.400	8.000	11.492	12.000	291.949	52.900	23.830	368.679
2024	83.200	18.700	15.500	3.900	2.776	6.095	17.883	7.700	40.660	101.100	17.100	2.700	21.500	8.000	11.564	12.100	292.907	53.200	24.371	370.478
2025	83.200	18.040	15.900	4.000	2.800	6.092	17.846	7.800	40.250	99.700	17.100	2.700	21.700	8.100	11.623	12.200	290.459	53.800	24.792	369.051
2026	83.200	18.190	16.200	4.000	2.817	6.095	17.900	7.900	39.960	99.500	17.200	2.600	21.900	8.100	11.644	12.400	290.194	54.300	25.112	369.606
2027	83.200	18.680	16.500	4.100	2.829	6.092	18.009	8.100	39.730	100.200	17.300	2.600	22.100	8.100	11.698	12.500	291.417	54.900	25.421	371.738
2028	83.200	18.990	17.000	4.100	2.814	6.095	18.207	8.200	39.550	100.100	17.400	2.600	22.200	8.100	11.754	12.600	291.801	55.200	25.909	372.910
2029	83.200	19.290	17.000	4.100	2.810	6.092	18.282	8.300	39.570	102.400	17.600	2.600	22.300	8.100	11.776	12.700	294.718	55.500	25.902	376.120
2030	83.200	19.680	17.000	4.100	2.818	6.095	18.386	8.300	39.680	106.300	17.900	2.600	22.400	8.200	11.804	12.800	299.550	55.800	25.913	381.263

Anmerkung BW: Die Voraussrechnung in BW hat den Zielhorizont 2025. Für die Folgejahre wird der Wert aus 2025 unverändert fortgeschrieben.; RP: 2017 und 2018: Ist-Ergebnisse; ab 2019 Voraussberechnung.

1 Schüler
1.2 Berufliche Schulen
1.2.3 Berufsfachschule
1.2.3.2 Teilzeit

Jahr	BW	BY	BE	BB	HB	HH	HE	MV	NI	NW	RP	SL	SN	ST	SH	TH	w. FL	o. FL	StSt	D
2017	25.107	-	1.168	-	-	-	-	-	352	-	-	-	896	158	-	155	25.459	1.209	1.168	27.836
2018	24.800	-	1.200	-	-	-	-	-	550	-	-	-	910	150	-	150	25.350	1.210	1.200	27.760
2019	24.500	-	1.200	-	-	-	-	-	480	-	-	-	900	150	-	140	24.980	1.190	1.200	27.370
2020	24.500	-	1.300	-	-	-	-	-	480	-	-	-	930	150	-	150	24.980	1.230	1.300	27.510
2021	24.100	-	1.300	-	-	-	-	-	500	-	-	-	960	150	-	150	24.600	1.260	1.300	27.160
2022	23.800	-	1.300	-	-	-	-	-	490	-	-	-	960	150	-	150	24.290	1.260	1.300	26.850
2023	23.500	-	1.400	-	-	-	-	-	490	-	-	-	970	150	-	150	23.990	1.270	1.400	26.660
2024	23.300	-	1.400	-	-	-	-	-	500	-	-	-	970	150	-	150	23.800	1.270	1.400	26.470
2025	23.200	-	1.500	-	-	-	-	-	500	-	-	-	980	150	-	150	23.700	1.280	1.500	26.480
2026	23.200	-	1.500	-	-	-	-	-	500	-	-	-	990	150	-	150	23.700	1.290	1.500	26.490
2027	23.200	-	1.500	-	-	-	-	-	510	-	-	-	1.000	150	-	150	23.710	1.300	1.500	26.510
2028	23.200	-	1.600	-	-	-	-	-	520	-	-	-	1.000	150	-	160	23.720	1.310	1.600	26.630
2029	23.200	-	1.600	-	-	-	-	-	530	-	-	-	1.000	150	-	160	23.730	1.310	1.600	26.640
2030	23.200	-	1.600	-	-	-	-	-	540	-	-	-	1.000	100	-	160	23.740	1.260	1.600	26.600

Anmerkung BW: Die Voraussrechnung in BW hat den Zielhorizont 2025. Für die Folgejahre wird der Wert aus 2025 unverändert fortgeschrieben.; RP: 2017 und 2018: Ist-Ergebnisse; ab 2019 Voraussrechnung.

1 Schüler
 1.2 Berufliche Schulen
 1.2.4 Berufsoberschule/ Technische Oberschule

Jahr	BW	BY	BE	BB	HB	HH	HE	MV	NI	NW	RP	SL	SN	ST	SH	TH	w. FL	o. FL	StSt	D
2017	1.467	8.790	840	-	69	295	-	-	100	-	2.670	-	-	-	855	-	13.882	-	1.204	15.086
2018	1.500	8.410	840	-	69	290	-	-	90	-	2.397	-	-	-	761	-	13.158	-	1.199	14.357
2019	1.500	8.280	840	-	69	290	-	-	90	-	2.100	-	-	-	729	-	12.699	-	1.199	13.898
2020	1.500	8.570	840	-	69	290	-	-	90	-	2.000	-	-	-	687	-	12.847	-	1.199	14.046
2021	1.400	8.440	840	-	69	290	-	-	90	-	1.900	-	-	-	662	-	12.492	-	1.199	13.691
2022	1.400	8.190	840	-	69	290	-	-	80	-	1.800	-	-	-	651	-	12.121	-	1.199	13.320
2023	1.400	7.910	940	-	69	290	-	-	80	-	1.800	-	-	-	636	-	11.826	-	1.299	13.125
2024	1.300	7.640	940	-	69	290	-	-	80	-	1.800	-	-	-	619	-	11.439	-	1.299	12.738
2025	1.300	7.520	940	-	69	290	-	-	80	-	1.700	-	-	-	617	-	11.217	-	1.299	12.516
2026	1.300	7.440	1.040	-	69	290	-	-	80	-	1.700	-	-	-	610	-	11.130	-	1.399	12.529
2027	1.300	7.450	1.040	-	69	290	-	-	80	-	1.600	-	-	-	623	-	11.053	-	1.399	12.452
2028	1.300	7.520	1.040	-	69	290	-	-	70	-	1.600	-	-	-	622	-	11.112	-	1.399	12.511
2029	1.300	7.460	1.040	-	69	290	-	-	70	-	1.600	-	-	-	631	-	11.061	-	1.399	12.460
2030	1.300	7.500	1.040	-	69	290	-	-	70	-	1.600	-	-	-	629	-	11.099	-	1.399	12.498

Anmerkung BW: Die Voraussrechnung in BW hat den Zielhorizont 2025. Für die Folgejahre wird der Wert aus 2025 unverändert fortgeschrieben.; RP: 2017 und 2018: Ist-Ergebnisse; ab 2019 Voraussberechnung.

1 Schüler
 1.2 Berufliche Schulen
 1.2.4 Berufsoberschule/ Technische Oberschule
 1.2.4.1 Vollzeit

Jahr	BW	BY	BE	BB	HB	HH	HE	MV	NI	NW	RP	SL	SN	ST	SH	TH	w. FL	o. FL	StSt	D
2017	1.467	8.769	799	-	69	295	-	-	100	-	1.462	-	-	-	855	-	12.653	-	1.163	13.816
2018	1.500	8.390	800	-	69	290	-	-	90	-	1.275	-	-	-	761	-	12.016	-	1.159	13.175
2019	1.500	8.260	800	-	69	290	-	-	90	-	1.000	-	-	-	729	-	11.579	-	1.159	12.738
2020	1.500	8.550	800	-	69	290	-	-	90	-	900	-	-	-	687	-	11.727	-	1.159	12.886
2021	1.400	8.420	800	-	69	290	-	-	90	-	900	-	-	-	662	-	11.472	-	1.159	12.631
2022	1.400	8.170	800	-	69	290	-	-	80	-	800	-	-	-	651	-	11.101	-	1.159	12.260
2023	1.400	7.890	900	-	69	290	-	-	80	-	800	-	-	-	636	-	10.806	-	1.259	12.065
2024	1.300	7.620	900	-	69	290	-	-	80	-	800	-	-	-	619	-	10.419	-	1.259	11.678
2025	1.300	7.500	900	-	69	290	-	-	80	-	800	-	-	-	617	-	10.297	-	1.259	11.556
2026	1.300	7.420	1.000	-	69	290	-	-	80	-	800	-	-	-	610	-	10.210	-	1.359	11.569
2027	1.300	7.430	1.000	-	69	290	-	-	80	-	700	-	-	-	623	-	10.133	-	1.359	11.492
2028	1.300	7.500	1.000	-	69	290	-	-	70	-	700	-	-	-	622	-	10.192	-	1.359	11.551
2029	1.300	7.440	1.000	-	69	290	-	-	70	-	700	-	-	-	631	-	10.141	-	1.359	11.500
2030	1.300	7.480	1.000	-	69	290	-	-	70	-	700	-	-	-	629	-	10.179	-	1.359	11.538

Anmerkung BW: Die Vorausrechnung in BW hat den Zielhorizont 2025. Für die Folgejahre wird der Wert aus 2025 unverändert fortgeschrieben.; RP: 2017 und 2018: Ist-Ergebnisse; ab 2019 Vorausberechnung.

1 Schüler
 1.2 Berufliche Schulen
 1.2.4 Berufsoberschule/ Technische Oberschule
 1.2.4.2 Teilzeit

Jahr	BW	BY	BE	BB	HB	HH	HE	MV	NI	NW	RP	SL	SN	ST	SH	TH	w. FL	o. FL	StSt	D
2017	-	21	41	-	-	-	-	-	-	-	1.208	-	-	-	-	-	1.229	-	41	1.270
2018	-	20	40	-	-	-	-	-	-	-	1.122	-	-	-	-	-	1.142	-	40	1.182
2019	-	20	40	-	-	-	-	-	-	-	1.100	-	-	-	-	-	1.120	-	40	1.160
2020	-	20	40	-	-	-	-	-	-	-	1.100	-	-	-	-	-	1.120	-	40	1.160
2021	-	20	40	-	-	-	-	-	-	-	1.000	-	-	-	-	-	1.020	-	40	1.060
2022	-	20	40	-	-	-	-	-	-	-	1.000	-	-	-	-	-	1.020	-	40	1.060
2023	-	20	40	-	-	-	-	-	-	-	1.000	-	-	-	-	-	1.020	-	40	1.060
2024	-	20	40	-	-	-	-	-	-	-	1.000	-	-	-	-	-	1.020	-	40	1.060
2025	-	20	40	-	-	-	-	-	-	-	900	-	-	-	-	-	920	-	40	960
2026	-	20	40	-	-	-	-	-	-	-	900	-	-	-	-	-	920	-	40	960
2027	-	20	40	-	-	-	-	-	-	-	900	-	-	-	-	-	920	-	40	960
2028	-	20	40	-	-	-	-	-	-	-	900	-	-	-	-	-	920	-	40	960
2029	-	20	40	-	-	-	-	-	-	-	900	-	-	-	-	-	920	-	40	960
2030	-	20	40	-	-	-	-	-	-	-	900	-	-	-	-	-	920	-	40	960

Anmerkung RP: 2017 und 2018: Ist-Ergebnisse; ab 2019 Vorausberechnung.

1 Schüler
1.2 Berufliche Schulen
1.2.5 Fachgymnasium

Jahr	BW	BY	BE	BB	HB	HH	HE	MV	NI	NW	RP	SL	SN	ST	SH	TH	w. FL	o. FL	StSt	D
2017	65.033	-	5.653	4.451	1.044	1.300	14.823	2.322	22.432	36.953	9.320	1.669	8.349	2.021	9.427	3.302	159.657	20.445	7.997	188.099
2018	63.300	-	5.300	4.300	963	1.198	14.887	2.300	20.840	35.800	8.994	1.500	8.600	2.000	8.881	3.300	154.202	20.500	7.461	182.163
2019	62.100	-	5.100	4.200	930	1.170	14.569	2.300	19.550	35.000	9.000	1.500	8.700	2.000	8.419	3.300	150.138	20.500	7.200	177.838
2020	61.400	-	5.300	4.200	951	1.140	14.188	2.300	18.940	34.100	9.000	1.500	8.800	2.000	8.145	3.300	147.273	20.600	7.391	175.264
2021	60.700	-	5.400	4.200	955	1.140	13.987	2.300	18.410	33.600	8.800	1.500	8.900	2.000	7.960	3.300	144.957	20.700	7.495	173.152
2022	60.000	-	5.500	4.300	955	1.140	13.944	2.300	17.950	33.200	8.600	1.500	9.000	2.000	7.824	3.400	143.018	21.000	7.595	171.613
2023	58.700	-	5.700	4.300	955	1.140	13.932	2.300	17.590	32.600	8.500	1.500	9.000	2.000	7.724	3.400	140.546	21.000	7.795	169.341
2024	58.200	-	5.900	4.500	955	1.140	13.995	2.300	17.370	32.500	8.400	1.500	9.200	2.000	7.746	3.400	139.711	21.400	7.995	169.106
2025	57.700	-	6.100	4.600	955	1.140	14.063	2.400	17.220	32.200	8.400	1.500	9.300	2.100	7.769	3.400	138.852	21.800	8.195	168.847
2026	57.700	-	6.200	4.700	955	1.140	14.161	2.500	17.120	32.200	8.400	1.500	9.500	2.100	7.847	3.500	138.928	22.300	8.295	169.523
2027	57.700	-	6.300	4.700	955	1.140	14.309	2.500	16.970	32.100	8.400	1.500	9.600	2.100	7.869	3.500	138.848	22.400	8.395	169.643
2028	57.700	-	6.400	4.700	955	1.140	14.495	2.500	16.850	32.200	8.300	1.500	9.600	2.100	7.919	3.500	138.964	22.400	8.495	169.859
2029	57.700	-	6.400	4.700	955	1.140	14.518	2.500	16.800	32.600	8.300	1.500	9.700	2.100	7.923	3.500	139.341	22.500	8.495	170.336
2030	57.700	-	6.400	4.800	955	1.140	14.577	2.500	16.810	33.500	8.400	1.500	9.700	2.100	7.959	3.600	140.446	22.700	8.495	171.641

Anmerkung BW: Die Voraussrechnung in BW hat den Zielhorizont 2025. Für die Folgejahre wird der Wert aus 2025 unverändert fortgeschrieben.; RP: 2017 und 2018: Ist-Ergebnisse; ab 2019 Voraussberechnung.

1 Schüler
 1.2 Berufliche Schulen
 1.2.6 Fachoberschule

Jahr	BW	BY	BE	BB	HB	HH	HE	MV	NI	NW	RP	SL	SN	ST	SH	TH	w. FL	o. FL	StSt	D
2017	-	49.059	4.452	2.642	1.105	509	20.703	81	19.238	19.940	2.102	4.691	5.946	2.386	874	1.570	116.607	12.625	6.066	135.298
2018	-	48.620	4.300	2.700	1.047	475	20.510	80	18.320	18.200	2.129	4.200	5.700	2.400	837	1.500	112.816	12.380	5.822	131.018
2019	-	47.480	4.410	2.600	1.147	450	20.057	80	17.760	18.100	2.100	4.000	5.700	2.400	789	1.500	110.286	12.280	6.007	128.573
2020	-	46.060	4.510	2.600	1.147	425	19.375	90	17.250	17.900	2.000	3.900	5.800	2.300	761	1.500	107.246	12.290	6.082	125.618
2021	-	45.060	4.520	2.600	1.147	400	18.857	90	16.800	17.700	1.900	3.800	5.900	2.300	748	1.500	104.865	12.390	6.067	123.322
2022	-	44.490	4.620	2.700	1.075	400	18.545	80	16.360	17.500	1.800	3.700	5.900	2.300	730	1.500	103.125	12.480	6.095	121.700
2023	-	44.370	4.830	2.700	1.075	400	18.428	90	16.010	16.900	1.800	3.600	5.900	2.400	712	1.500	101.820	12.590	6.305	120.715
2024	-	44.570	5.040	2.800	1.075	400	18.387	90	15.800	17.500	1.900	3.500	6.000	2.400	709	1.600	102.366	12.890	6.515	121.771
2025	-	44.400	5.150	2.800	1.075	400	18.455	90	15.630	16.900	1.900	3.500	6.100	2.400	701	1.600	101.486	12.990	6.625	121.101
2026	-	44.520	5.250	2.900	1.075	400	18.568	90	15.480	17.100	1.800	3.400	6.200	2.400	715	1.600	101.583	13.190	6.725	121.498
2027	-	44.690	5.460	2.900	1.075	400	18.678	90	15.360	17.200	1.900	3.400	6.200	2.500	715	1.600	101.943	13.290	6.935	122.168
2028	-	45.200	5.560	2.900	1.075	400	18.855	90	15.240	17.100	1.900	3.400	6.300	2.500	724	1.600	102.419	13.390	7.035	122.844
2029	-	45.980	5.560	2.900	1.075	400	19.151	90	15.190	17.700	1.900	3.400	6.300	2.500	722	1.600	104.043	13.390	7.035	124.468
2030	-	46.950	5.560	2.900	1.075	400	19.222	90	15.190	18.500	1.900	3.400	6.300	2.500	729	1.600	105.891	13.390	7.035	126.316

Anmerkung RP: 2017 und 2018: Ist-Ergebnisse; ab 2019 Vorausberechnung.

1 Schüler
 1.2 Berufliche Schulen
 1.2.6 Fachoberschule
 1.2.6.1 Vollzeit

Jahr	BW	BY	BE	BB	HB	HH	HE	MV	NI	NW	RP	SL	SN	ST	SH	TH	w. FL	o. FL	StSt	D
2017	-	26.842	4.239	2.642	900	509	20.640	81	10.598	10.337	2.102	4.655	5.946	2.386	791	1.570	75.965	12.625	5.648	94.238
2018	-	26.570	4.100	2.700	845	475	20.439	80	9.820	9.400	2.129	4.200	5.700	2.400	758	1.500	73.316	12.380	5.420	91.116
2019	-	26.080	4.200	2.600	938	450	19.988	80	9.550	9.400	2.100	4.000	5.700	2.400	714	1.500	71.832	12.280	5.588	89.700
2020	-	25.480	4.300	2.600	938	425	19.309	90	9.260	9.300	2.000	3.900	5.800	2.300	689	1.500	69.938	12.290	5.663	87.891
2021	-	24.630	4.300	2.600	938	400	18.792	90	9.010	9.200	1.900	3.800	5.900	2.300	677	1.500	68.009	12.390	5.638	86.037
2022	-	24.240	4.400	2.700	861	400	18.482	80	8.780	9.100	1.800	3.700	5.900	2.300	661	1.500	66.763	12.480	5.661	84.904
2023	-	24.040	4.600	2.700	861	400	18.366	90	8.550	8.800	1.800	3.600	5.900	2.400	644	1.500	65.800	12.590	5.861	84.251
2024	-	24.070	4.800	2.800	861	400	18.326	90	8.390	9.100	1.900	3.500	6.000	2.400	642	1.600	65.928	12.890	6.061	84.879
2025	-	24.180	4.900	2.800	861	400	18.395	90	8.300	8.800	1.900	3.500	6.100	2.400	634	1.600	65.709	12.990	6.161	84.860
2026	-	23.990	5.000	2.900	861	400	18.509	90	8.210	8.900	1.800	3.400	6.200	2.400	647	1.600	65.456	13.190	6.261	84.907
2027	-	24.140	5.200	2.900	861	400	18.618	90	8.140	9.000	1.900	3.400	6.200	2.500	647	1.600	65.845	13.290	6.461	85.596
2028	-	24.240	5.300	2.900	861	400	18.795	90	8.080	8.900	1.900	3.400	6.300	2.500	655	1.600	65.970	13.390	6.561	85.921
2029	-	24.590	5.300	2.900	861	400	19.090	90	8.020	9.200	1.900	3.400	6.300	2.500	653	1.600	66.853	13.390	6.561	86.804
2030	-	25.070	5.300	2.900	861	400	19.161	90	8.020	9.600	1.900	3.400	6.300	2.500	660	1.600	67.811	13.390	6.561	87.762

Anmerkung RP: 2017 und 2018: Ist-Ergebnisse; ab 2019 Vorausberechnung.

1 Schüler
1.2 Berufliche Schulen
1.2.6 Fachoberschule
1.2.6.2 Teilzeit

Jahr	BW	BY	BE	BB	HB	HH	HE	MV	NI	NW	RP	SL	SN	ST	SH	TH	w. FL	o. FL	StSt	D
2017	-	22.217	213	-	205	-	63	-	8.640	9.603	-	36	-	-	83	-	40.642	-	418	41.060
2018	-	22.050	200	-	202	-	71	-	8.500	8.800	-	-	-	-	79	-	39.500	-	402	39.902
2019	-	21.400	210	-	209	-	69	-	8.210	8.700	-	-	-	-	75	-	38.454	-	419	38.873
2020	-	20.580	210	-	209	-	67	-	7.990	8.600	-	-	-	-	72	-	37.309	-	419	37.728
2021	-	20.430	220	-	209	-	65	-	7.790	8.500	-	-	-	-	71	-	36.856	-	429	37.285
2022	-	20.250	220	-	214	-	63	-	7.580	8.400	-	-	-	-	69	-	36.362	-	434	36.796
2023	-	20.330	230	-	214	-	62	-	7.460	8.100	-	-	-	-	68	-	36.020	-	444	36.464
2024	-	20.500	240	-	214	-	61	-	7.410	8.400	-	-	-	-	67	-	36.438	-	454	36.892
2025	-	20.220	250	-	214	-	60	-	7.330	8.100	-	-	-	-	67	-	35.777	-	464	36.241
2026	-	20.530	250	-	214	-	60	-	7.270	8.200	-	-	-	-	68	-	36.128	-	464	36.592
2027	-	20.550	260	-	214	-	60	-	7.220	8.200	-	-	-	-	68	-	36.098	-	474	36.572
2028	-	20.960	260	-	214	-	60	-	7.160	8.200	-	-	-	-	69	-	36.449	-	474	36.923
2029	-	21.390	260	-	214	-	61	-	7.170	8.500	-	-	-	-	69	-	37.190	-	474	37.664
2030	-	21.880	260	-	214	-	61	-	7.170	8.900	-	-	-	-	69	-	38.080	-	474	38.554

1 Schüler
1.2 Berufliche Schulen
1.2.7 Fachschule

Jahr	BW	BY	BE	BB	HB	HH	HE	MV	NI	NW	RP	SL	SN	ST	SH	TH	w. FL	o. FL	StSt	D
2017	19.854	15.582	11.222	5.965	739	4.931	15.177	2.307	15.019	49.733	14.119	2.970	9.521	4.841	5.914	4.714	138.368	27.348	16.892	182.608
2018	20.000	15.270	11.200	6.200	697	5.160	16.540	2.240	14.610	48.800	13.876	3.000	9.200	4.800	5.926	4.600	138.022	27.040	17.057	182.119
2019	20.000	15.400	11.200	6.300	827	5.594	16.325	2.200	14.420	48.200	13.600	2.800	9.300	4.800	5.977	4.500	136.722	27.100	17.621	181.443
2020	19.800	15.730	11.200	6.100	917	5.931	15.872	2.280	14.200	48.400	13.200	2.800	9.200	4.800	5.944	4.580	135.946	26.960	18.048	180.954
2021	19.500	15.800	11.200	6.000	1.000	6.219	15.443	2.250	13.940	48.300	13.000	2.700	9.100	4.600	5.854	4.580	134.537	26.530	18.419	179.486
2022	19.100	16.080	11.200	5.900	1.000	6.408	15.057	2.240	13.660	48.400	12.600	2.700	9.100	4.600	5.781	4.580	133.378	26.420	18.608	178.406
2023	18.800	16.000	11.200	6.000	1.000	6.440	14.754	2.240	13.420	48.500	12.400	2.500	9.100	4.600	5.745	4.580	132.119	26.520	18.640	177.279
2024	18.500	15.680	11.200	5.800	1.000	6.484	14.457	2.240	13.180	48.400	12.100	2.500	9.000	4.500	5.771	4.580	130.588	26.120	18.684	175.392
2025	18.300	15.300	11.200	5.900	1.000	6.446	14.206	2.240	12.980	48.500	11.900	2.500	9.000	4.500	5.655	4.690	129.341	26.330	18.646	174.317
2026	18.300	14.950	11.200	5.800	1.000	6.485	13.977	2.250	12.830	48.500	11.700	2.400	9.000	4.400	4.853	4.700	127.510	26.150	18.685	172.345
2027	18.300	14.730	11.200	5.900	1.000	6.439	13.756	2.250	12.730	48.500	11.500	2.400	9.000	4.400	5.009	4.700	126.925	26.250	18.639	171.814
2028	18.300	14.560	11.200	6.100	1.000	6.491	13.579	2.250	12.700	48.500	11.400	2.400	9.000	4.400	5.253	4.800	126.692	26.550	18.691	171.933
2029	18.300	14.470	11.200	6.100	1.000	6.440	13.479	2.360	12.690	48.500	11.300	2.300	9.000	4.400	5.724	4.800	126.763	26.660	18.640	172.063
2030	18.300	14.560	11.200	6.200	1.000	6.484	13.486	2.360	12.720	48.600	11.300	2.300	9.000	4.400	5.785	4.800	127.051	26.760	18.684	172.495

Anmerkung BW: Die Vorausrechnung in BW hat den Zielhorizont 2025. Für die Folgejahre wird der Wert aus 2025 unverändert fortgeschrieben.; RP: 2017 und 2018: Ist-Ergebnisse; ab 2019 Vorausberechnung.

1 Schüler
1.2 Berufliche Schulen
1.2.7 Fachschule
1.2.7.1 Vollzeit

Jahr	BW	BY	BE	BB	HB	HH	HE	MV	NI	NW	RP	SL	SN	ST	SH	TH	w. FL	o. FL	StSt	D
2017	10.081	13.387	6.163	3.781	678	3.384	10.083	1.754	11.493	29.770	7.234	1.998	7.647	3.498	4.890	3.638	88.936	20.318	10.225	119.479
2018	10.100	13.080	6.200	3.700	605	3.412	11.163	1.700	10.920	29.600	7.185	2.000	7.300	3.500	4.900	3.600	88.948	19.800	10.217	118.965
2019	10.100	13.200	6.200	3.600	679	3.465	11.022	1.700	10.790	29.400	7.000	1.900	7.400	3.500	4.942	3.500	88.354	19.700	10.344	118.398
2020	10.000	13.490	6.200	3.400	679	3.573	10.700	1.800	10.600	29.600	6.800	1.900	7.400	3.500	4.915	3.600	88.005	19.700	10.452	118.157
2021	9.900	13.540	6.200	3.300	679	3.715	10.404	1.800	10.370	29.600	6.700	1.800	7.400	3.400	4.840	3.600	87.154	19.500	10.594	117.248
2022	9.700	13.810	6.200	3.300	679	3.855	10.134	1.800	10.140	29.600	6.500	1.800	7.400	3.400	4.780	3.600	86.464	19.500	10.734	116.698
2023	9.500	13.760	6.200	3.300	679	3.913	9.919	1.800	9.930	29.700	6.400	1.700	7.400	3.400	4.750	3.600	85.659	19.500	10.792	115.951
2024	9.300	13.480	6.200	3.200	679	3.938	9.704	1.800	9.730	29.600	6.200	1.700	7.300	3.300	4.772	3.600	84.486	19.200	10.817	114.503
2025	9.200	13.140	6.200	3.300	679	3.913	9.530	1.800	9.570	29.700	6.100	1.700	7.300	3.300	4.676	3.700	83.616	19.400	10.792	113.808
2026	9.200	12.820	6.200	3.300	679	3.938	9.363	1.800	9.450	29.700	6.000	1.600	7.300	3.300	4.013	3.700	82.146	19.400	10.817	112.363
2027	9.200	12.610	6.200	3.300	679	3.913	9.201	1.800	9.370	29.700	5.900	1.600	7.300	3.300	4.142	3.700	81.723	19.400	10.792	111.915
2028	9.200	12.450	6.200	3.400	679	3.938	9.079	1.800	9.340	29.700	5.900	1.600	7.400	3.300	4.343	3.800	81.612	19.700	10.817	112.129
2029	9.200	12.380	6.200	3.400	679	3.913	9.013	1.900	9.320	29.700	5.800	1.500	7.400	3.300	4.733	3.800	81.646	19.800	10.792	112.238
2030	9.200	12.450	6.200	3.500	679	3.938	9.035	1.900	9.330	29.700	5.800	1.500	7.400	3.300	4.783	3.800	81.798	19.900	10.817	112.515

Anmerkung BW: Die Voraussrechnung in BW hat den Zielhorizont 2025. Für die Folgejahre wird der Wert aus 2025 unverändert fortgeschrieben.; RP: 2017 und 2018: Ist-Ergebnisse; ab 2019 Voraussberechnung.

1 Schüler
1.2 Berufliche Schulen
1.2.7 Fachschule
1.2.7.2 Teilzeit

Jahr	BW	BY	BE	BB	HB	HH	HE	MV	NI	NW	RP	SL	SN	ST	SH	TH	w. FL	o. FL	StSt	D
2017	9.773	2.195	5.059	2.184	61	1.547	5.094	553	3.526	19.963	6.885	972	1.874	1.343	1.024	1.076	49.432	7.030	6.667	63.129
2018	9.900	2.190	5.000	2.500	92	1.748	5.377	540	3.690	19.200	6.691	1.000	1.900	1.300	1.026	1.000	49.074	7.240	6.840	63.154
2019	9.900	2.200	5.000	2.700	148	2.129	5.303	500	3.630	18.800	6.600	900	1.900	1.300	1.035	1.000	48.368	7.400	7.277	63.045
2020	9.800	2.240	5.000	2.700	238	2.358	5.172	480	3.600	18.800	6.400	900	1.800	1.300	1.029	980	47.941	7.260	7.596	62.797
2021	9.600	2.260	5.000	2.700	321	2.504	5.039	450	3.570	18.700	6.300	900	1.700	1.200	1.014	980	47.383	7.030	7.825	62.238
2022	9.400	2.270	5.000	2.600	321	2.553	4.924	440	3.520	18.800	6.100	900	1.700	1.200	1.001	980	46.915	6.920	7.874	61.709
2023	9.300	2.240	5.000	2.700	321	2.527	4.834	440	3.490	18.800	6.000	800	1.700	1.200	995	980	46.459	7.020	7.848	61.327
2024	9.200	2.200	5.000	2.600	321	2.546	4.753	440	3.450	18.800	5.900	800	1.700	1.200	999	980	46.102	6.920	7.867	60.889
2025	9.100	2.160	5.000	2.600	321	2.533	4.676	440	3.410	18.800	5.800	800	1.700	1.200	979	990	45.725	6.930	7.854	60.509
2026	9.100	2.130	5.000	2.500	321	2.547	4.614	450	3.380	18.800	5.700	800	1.700	1.100	840	1.000	45.364	6.750	7.868	59.982
2027	9.100	2.120	5.000	2.600	321	2.526	4.555	450	3.360	18.800	5.600	800	1.700	1.100	867	1.000	45.202	6.850	7.847	59.899
2028	9.100	2.110	5.000	2.700	321	2.553	4.500	450	3.360	18.800	5.500	800	1.600	1.100	910	1.000	45.080	6.850	7.874	59.804
2029	9.100	2.090	5.000	2.700	321	2.527	4.466	460	3.370	18.800	5.500	800	1.600	1.100	991	1.000	45.117	6.860	7.848	59.825
2030	9.100	2.110	5.000	2.700	321	2.546	4.451	460	3.390	18.900	5.500	800	1.600	1.100	1.002	1.000	45.253	6.860	7.867	59.980

Anmerkung BW: Die Voraussrechnung in BW hat den Zielhorizont 2025. Für die Folgejahre wird der Wert aus 2025 unverändert fortgeschrieben.; RP: 2017 und 2018: Ist-Ergebnisse; ab 2019 Voraussberechnung.

1 Schüler
 1.2 Berufliche Schulen
 1.2.8 Fachakademie

Jahr	BW	BY	BE	BB	HB	HH	HE	MV	NI	NW	RP	SL	SN	ST	SH	TH	w. FL	o. FL	StSt	D
2017	-	9.237	-	-	-	-	-	-	-	-	-	-	-	-	-	-	9.237	-	-	9.237
2018	-	9.280	-	-	-	-	-	-	-	-	-	-	-	-	-	-	9.280	-	-	9.280
2019	-	9.280	-	-	-	-	-	-	-	-	-	-	-	-	-	-	9.280	-	-	9.280
2020	-	9.280	-	-	-	-	-	-	-	-	-	-	-	-	-	-	9.280	-	-	9.280
2021	-	9.280	-	-	-	-	-	-	-	-	-	-	-	-	-	-	9.280	-	-	9.280
2022	-	9.280	-	-	-	-	-	-	-	-	-	-	-	-	-	-	9.280	-	-	9.280
2023	-	9.280	-	-	-	-	-	-	-	-	-	-	-	-	-	-	9.280	-	-	9.280
2024	-	9.280	-	-	-	-	-	-	-	-	-	-	-	-	-	-	9.280	-	-	9.280
2025	-	9.280	-	-	-	-	-	-	-	-	-	-	-	-	-	-	9.280	-	-	9.280
2026	-	9.280	-	-	-	-	-	-	-	-	-	-	-	-	-	-	9.280	-	-	9.280
2027	-	9.280	-	-	-	-	-	-	-	-	-	-	-	-	-	-	9.280	-	-	9.280
2028	-	9.280	-	-	-	-	-	-	-	-	-	-	-	-	-	-	9.280	-	-	9.280
2029	-	9.280	-	-	-	-	-	-	-	-	-	-	-	-	-	-	9.280	-	-	9.280
2030	-	9.280	-	-	-	-	-	-	-	-	-	-	-	-	-	-	9.280	-	-	9.280

1 Schüler
 1.2 Berufliche Schulen
 1.2.7 Fachakademie
 1.2.7.1 Vollzeit

Jahr	BW	BY	BE	BB	HB	HH	HE	MV	NI	NW	RP	SL	SN	ST	SH	TH	w. FL	o. FL	StSt	D
2017	-	8.562	-	-	-	-	-	-	-	-	-	-	-	-	-	-	8.562	-	-	8.562
2018	-	8.600	-	-	-	-	-	-	-	-	-	-	-	-	-	-	8.600	-	-	8.600
2019	-	8.600	-	-	-	-	-	-	-	-	-	-	-	-	-	-	8.600	-	-	8.600
2020	-	8.600	-	-	-	-	-	-	-	-	-	-	-	-	-	-	8.600	-	-	8.600
2021	-	8.600	-	-	-	-	-	-	-	-	-	-	-	-	-	-	8.600	-	-	8.600
2022	-	8.600	-	-	-	-	-	-	-	-	-	-	-	-	-	-	8.600	-	-	8.600
2023	-	8.600	-	-	-	-	-	-	-	-	-	-	-	-	-	-	8.600	-	-	8.600
2024	-	8.600	-	-	-	-	-	-	-	-	-	-	-	-	-	-	8.600	-	-	8.600
2025	-	8.600	-	-	-	-	-	-	-	-	-	-	-	-	-	-	8.600	-	-	8.600
2026	-	8.600	-	-	-	-	-	-	-	-	-	-	-	-	-	-	8.600	-	-	8.600
2027	-	8.600	-	-	-	-	-	-	-	-	-	-	-	-	-	-	8.600	-	-	8.600
2028	-	8.600	-	-	-	-	-	-	-	-	-	-	-	-	-	-	8.600	-	-	8.600
2029	-	8.600	-	-	-	-	-	-	-	-	-	-	-	-	-	-	8.600	-	-	8.600
2030	-	8.600	-	-	-	-	-	-	-	-	-	-	-	-	-	-	8.600	-	-	8.600

1 Schüler
1.2 Berufliche Schulen
1.2.7 Fachakademie
1.2.7.2 Teilzeit

Jahr	BW	BY	BE	BB	HB	HH	HE	MV	NI	NW	RP	SL	SN	ST	SH	TH	w. FL	o. FL	StSt	D
2017	-	675	-	-	-	-	-	-	-	-	-	-	-	-	-	-	675	-	-	675
2018	-	680	-	-	-	-	-	-	-	-	-	-	-	-	-	-	680	-	-	680
2019	-	680	-	-	-	-	-	-	-	-	-	-	-	-	-	-	680	-	-	680
2020	-	680	-	-	-	-	-	-	-	-	-	-	-	-	-	-	680	-	-	680
2021	-	680	-	-	-	-	-	-	-	-	-	-	-	-	-	-	680	-	-	680
2022	-	680	-	-	-	-	-	-	-	-	-	-	-	-	-	-	680	-	-	680
2023	-	680	-	-	-	-	-	-	-	-	-	-	-	-	-	-	680	-	-	680
2024	-	680	-	-	-	-	-	-	-	-	-	-	-	-	-	-	680	-	-	680
2025	-	680	-	-	-	-	-	-	-	-	-	-	-	-	-	-	680	-	-	680
2026	-	680	-	-	-	-	-	-	-	-	-	-	-	-	-	-	680	-	-	680
2027	-	680	-	-	-	-	-	-	-	-	-	-	-	-	-	-	680	-	-	680
2028	-	680	-	-	-	-	-	-	-	-	-	-	-	-	-	-	680	-	-	680
2029	-	680	-	-	-	-	-	-	-	-	-	-	-	-	-	-	680	-	-	680
2030	-	680	-	-	-	-	-	-	-	-	-	-	-	-	-	-	680	-	-	680

2 Absolventen und Abgänger
2.1 Allgemeinbildende Schulen

Jahr	BW	BY	BE	BB	HB	HH	HE	MV	NI	NW	RP	SL	SN	ST	SH	TH	w. FL	o. FL	StSt	D
2017	113.011	137.010	32.414	21.489	7.570	17.146	60.616	12.849	82.449	197.175	42.161	9.216	31.462	17.181	30.432	17.412	672.070	100.393	57.130	829.593
2018	107.000	133.170	30.900	21.540	7.167	16.744	62.150	13.539	80.500	189.800	41.772	9.260	31.200	17.200	28.618	17.600	652.270	101.079	54.811	808.160
2019	106.900	129.180	31.000	21.300	7.095	16.405	60.800	13.200	79.800	190.000	40.400	8.930	32.200	17.100	28.679	17.700	644.689	101.500	54.500	800.689
2020	107.700	122.810	31.900	21.240	7.108	16.553	61.433	13.400	56.300	185.300	39.200	8.830	32.900	17.100	27.697	17.700	609.270	102.340	55.561	767.171
2021	103.400	123.370	33.000	21.500	7.181	16.691	58.731	13.600	78.300	193.100	38.600	9.020	33.500	16.900	27.172	17.700	631.693	103.200	56.872	791.765
2022	103.300	122.170	33.200	21.640	7.245	16.651	58.036	13.600	76.200	188.100	37.800	8.930	34.000	17.000	27.113	17.700	621.649	103.940	57.096	782.685
2023	102.400	122.650	34.400	21.700	7.283	17.034	62.141	13.600	76.900	187.000	38.000	9.130	33.900	17.300	26.982	17.900	625.203	104.400	58.717	788.320
2024	103.100	124.470	35.000	21.940	7.215	17.280	62.507	13.800	77.200	185.400	37.700	8.920	33.800	17.500	27.356	18.100	626.653	105.140	59.495	791.288
2025	102.900	97.550	36.100	22.200	7.362	17.204	61.546	14.100	76.100	182.300	37.400	9.030	35.100	17.700	27.051	18.300	593.877	107.400	60.666	761.943
2026	102.900	123.480	36.900	22.950	7.393	17.556	61.520	14.600	77.800	138.200	37.700	9.230	36.400	17.900	20.697	18.600	571.527	110.450	61.849	743.826
2027	102.900	125.510	37.500	22.900	7.291	17.571	62.256	14.700	76.600	188.400	38.400	9.120	37.500	18.000	27.159	18.800	630.345	111.900	62.362	804.607
2028	102.900	126.850	38.500	23.350	7.394	16.970	62.146	14.700	75.700	187.800	38.300	9.020	37.300	18.000	27.232	19.100	629.948	112.450	62.864	805.262
2029	102.900	128.860	38.600	23.300	7.505	17.279	62.295	14.800	76.100	188.800	38.800	9.020	37.600	18.200	27.378	19.200	634.153	113.100	63.384	810.637
2030	102.900	131.240	39.900	23.350	7.535	17.628	63.322	14.700	75.200	191.400	39.300	9.140	37.600	18.300	27.448	19.200	639.950	113.150	65.063	818.163

Anmerkung Einschließlich Nichtschülerprüfungen; BW: Die Vorausrechnung in BW hat den Zielhorizont 2025. Für die Folgejahre wird der Wert aus 2025 unverändert fortgeschrieben.; RP: 2017 und 2018: Ist-Ergebnisse; ab 2019 Vorausberechnung.

2 Absolventen und Abgänger
 2.1 Allgemeinbildende Schulen
 2.1.1 Abgänger ohne Hauptschulabschluss

Jahr	BW	BY	BE	BB	HB	HH	HE	MV	NI	NW	RP	SL	SN	ST	SH	TH	w. FL	o. FL	StSt	D
2017	7.439	7.496	2.983	1.576	575	896	3.095	1.133	4.824	11.149	2.785	610	2.566	1.749	2.293	1.519	39.691	8.543	4.454	52.688
2018	7.100	7.310	3.000	1.600	565	805	3.123	1.194	4.600	10.600	2.811	660	2.500	1.700	2.028	1.500	38.232	8.494	4.370	51.096
2019	7.100	7.250	3.000	1.600	553	808	3.069	1.100	4.400	10.000	2.600	630	2.500	1.700	1.913	1.500	36.962	8.400	4.361	49.723
2020	6.600	7.200	3.100	1.600	540	811	3.008	1.100	4.300	9.900	2.700	630	2.500	1.700	1.833	1.500	36.171	8.400	4.451	49.022
2021	6.400	7.020	3.100	1.600	545	812	3.012	1.100	4.300	9.500	2.600	620	2.500	1.700	1.782	1.500	35.234	8.400	4.457	48.091
2022	6.400	6.830	3.200	1.600	532	793	3.058	1.100	3.600	9.300	2.600	630	2.500	1.700	1.727	1.500	34.145	8.400	4.525	47.070
2023	6.500	6.490	3.400	1.600	518	810	3.025	1.200	4.600	9.300	2.700	630	2.400	1.800	1.736	1.600	34.981	8.600	4.728	48.309
2024	6.600	6.280	3.500	1.600	504	827	3.005	1.200	4.500	9.200	2.600	620	2.400	1.800	1.733	1.600	34.538	8.600	4.831	47.969
2025	6.600	6.160	3.500	1.600	509	813	2.990	1.200	4.800	9.100	2.600	630	2.400	1.800	1.693	1.600	34.573	8.600	4.822	47.995
2026	6.600	6.160	3.600	1.700	510	837	3.009	1.300	4.700	9.200	2.700	630	2.400	1.800	1.687	1.600	34.686	8.800	4.947	48.433
2027	6.600	6.370	3.700	1.700	501	830	3.024	1.200	4.600	9.100	2.700	620	2.400	1.800	1.674	1.600	34.688	8.700	5.031	48.419
2028	6.600	6.580	3.800	1.700	508	802	3.048	1.200	4.700	9.200	2.700	620	2.400	1.800	1.634	1.700	35.082	8.800	5.110	48.992
2029	6.600	6.640	3.800	1.700	521	817	3.092	1.200	4.400	9.300	2.700	620	2.500	1.900	1.620	1.700	34.972	9.000	5.138	49.110
2030	6.600	6.800	3.900	1.700	528	833	3.145	1.300	4.600	9.500	2.700	640	2.500	1.900	1.611	1.700	35.596	9.100	5.261	49.957

Anmerkung Einschließlich Nichtschülerprüfungen; BW: Die Vorausrechnung in BW hat den Zielhorizont 2025. Für die Folgejahre wird der Wert aus 2025 unverändert fortgeschrieben.; RP: 2017 und 2018: Ist-Ergebnisse; ab 2019 Vorausberechnung.

2 Absolventen und Abgänger
 2.1 Allgemeinbildende Schulen
 2.1.1 Abgänger ohne Hauptschulabschluss
 2.1.1.1 aus Förderschulen

Jahr	BW	BY	BE	BB	HB	HH	HE	MV	NI	NW	RP	SL	SN	ST	SH	TH	w. FL	o. FL	StSt	D
2017	3.690	2.971	691	905	73	308	1.706	609	2.123	5.647	1.495	243	1.552	920	1.271	468	19.146	4.454	1.072	24.672
2018	3.800	2.950	690	910	58	278	1.840	598	2.000	5.500	1.420	250	1.500	900	1.124	480	18.884	4.388	1.026	24.298
2019	3.900	2.950	690	910	51	300	1.816	580	1.800	5.400	1.500	260	1.500	900	1.061	480	18.687	4.370	1.041	24.098
2020	4.100	2.930	720	910	46	286	1.790	550	1.800	5.400	1.500	250	1.500	900	1.033	480	18.803	4.340	1.052	24.195
2021	4.200	2.940	720	910	48	279	1.770	560	1.800	5.300	1.500	250	1.500	900	1.020	480	18.780	4.350	1.047	24.177
2022	4.300	2.960	740	910	42	279	1.764	550	1.200	5.200	1.500	250	1.500	900	975	480	18.149	4.340	1.061	23.550
2023	4.400	2.960	790	910	44	279	1.759	570	1.400	5.300	1.500	250	1.400	900	994	480	18.563	4.260	1.113	23.936
2024	4.400	2.990	810	910	41	281	1.768	580	1.400	5.300	1.500	250	1.400	1.000	992	490	18.600	4.380	1.132	24.112
2025	4.500	3.170	810	910	38	283	1.778	610	1.400	5.100	1.500	250	1.400	1.000	971	490	18.669	4.410	1.131	24.210
2026	4.500	3.120	830	950	38	283	1.789	620	1.400	5.200	1.500	250	1.400	1.000	967	500	18.726	4.470	1.151	24.347
2027	4.500	3.270	860	950	39	285	1.808	620	1.400	5.100	1.500	250	1.400	1.000	975	500	18.803	4.470	1.184	24.457
2028	4.500	3.420	880	950	39	288	1.832	610	1.400	5.300	1.500	250	1.400	1.000	939	510	19.141	4.470	1.207	24.818
2029	4.500	3.390	880	950	39	291	1.857	620	1.400	5.200	1.500	250	1.400	1.000	946	510	19.043	4.480	1.210	24.733
2030	4.500	3.480	900	950	39	292	1.884	620	1.400	5.200	1.500	250	1.400	1.000	941	510	19.155	4.480	1.231	24.866

Anmerkung Einschließlich Nichtschülerprüfungen; BW: (ab 2026): Eine Fortschreibung bis 2030 ist nicht möglich, daher wurde ab 2026 der Wert für 2025 fortgeschrieben.; NI: Berücksichtigung der Einführung der Inklusion im Schuljahr 2013/2014 jeweils aufsteigend in den Schuljahrgängen 1 und 5.; RP: 2017 und 2018: Ist-Ergebnisse; ab 2019 Vorausberechnung.

2 Absolventen und Abgänger
 2.1 Allgemeinbildende Schulen
 2.1.2 Absolventen mit Hauptschulabschluss

Jahr	BW	BY	BE	BB	HB	HH	HE	MV	NI	NW	RP	SL	SN	ST	SH	TH	w. FL	o. FL	StSt	D
2017	17.653	27.586	4.565	2.814	1.553	3.178	9.971	1.782	11.686	29.155	8.275	2.434	2.958	1.586	5.351	2.520	112.111	11.660	9.296	133.067
2018	15.900	26.540	4.400	2.900	1.409	2.863	9.736	1.897	11.500	27.400	7.699	2.600	2.900	1.600	5.184	2.500	106.559	11.797	8.672	127.028
2019	15.100	26.230	4.500	2.900	1.430	2.777	9.197	1.800	11.400	27.200	7.500	2.400	3.000	1.600	5.110	2.500	104.137	11.800	8.707	124.644
2020	18.100	25.880	4.600	2.900	1.429	2.850	8.873	1.800	11.100	26.000	7.300	2.400	3.000	1.600	4.913	2.500	104.566	11.800	8.879	125.245
2021	17.100	26.030	4.700	2.900	1.437	2.887	8.996	1.900	10.900	25.600	7.100	2.300	3.000	1.600	4.852	2.500	102.878	11.900	9.024	123.802
2022	16.500	26.920	4.800	2.900	1.458	2.785	9.449	1.800	10.800	24.600	7.200	2.400	3.000	1.600	4.744	2.500	102.613	11.800	9.043	123.456
2023	16.400	27.810	5.000	2.900	1.487	2.879	9.232	1.900	10.000	23.600	7.300	2.400	3.000	1.600	4.812	2.500	101.554	11.900	9.366	122.820
2024	16.300	27.630	5.100	3.000	1.452	2.953	9.051	1.900	10.000	23.800	7.200	2.300	3.100	1.600	4.817	2.600	101.098	12.200	9.505	122.803
2025	16.300	28.000	5.200	3.000	1.501	2.870	8.850	1.900	10.100	23.300	7.300	2.400	3.000	1.700	4.858	2.600	101.108	12.200	9.571	122.879
2026	16.300	27.700	5.200	3.100	1.506	2.993	8.896	2.000	10.300	23.400	7.300	2.400	3.100	1.700	4.859	2.600	101.155	12.500	9.699	123.354
2027	16.300	28.070	5.300	3.100	1.477	2.951	8.865	1.900	10.100	23.300	7.300	2.400	3.100	1.700	4.886	2.700	101.221	12.500	9.728	123.449
2028	16.300	28.500	5.600	3.100	1.496	2.801	8.864	1.900	10.200	23.400	7.400	2.300	3.100	1.700	4.879	2.700	101.843	12.500	9.897	124.240
2029	16.300	29.030	5.500	3.100	1.534	2.858	8.990	1.900	10.000	23.300	7.600	2.400	3.100	1.700	4.906	2.700	102.526	12.500	9.892	124.918
2030	16.300	29.750	5.800	3.100	1.555	2.932	9.189	1.900	9.700	24.000	7.600	2.400	3.100	1.700	4.898	2.700	103.837	12.500	10.287	126.624

Anmerkung Einschließlich Nichtschülerprüfungen; BW: Die Vorausrechnung in BW hat den Zielhorizont 2025. Für die Folgejahre wird der Wert aus 2025 unverändert fortgeschrieben.; RP: 2017 und 2018: Ist-Ergebnisse; ab 2019 Vorausberechnung.

2 **Absolventen und Abgänger**
 2.1 **Allgemeinbildende Schulen**
 2.1.3 **Absolventen mit mittlerem Abschluss**

Jahr	BW	BY	BE	BB	HB	HH	HE	MV	NI	NW	RP	SL	SN	ST	SH	TH	w. FL	o. FL	StSt	D
2017	53.611	62.857	9.751	8.154	2.627	4.034	26.662	5.352	39.183	80.793	16.071	3.090	15.606	8.690	11.676	7.635	293.943	45.437	16.412	355.792
2018	50.200	60.760	9.600	8.200	2.547	3.953	28.627	5.578	37.900	76.600	16.469	2.800	15.500	8.600	11.169	7.700	284.525	45.578	16.100	346.203
2019	51.900	58.700	9.800	8.300	2.533	3.868	29.661	5.500	36.700	77.700	15.400	2.800	16.000	8.500	11.002	7.700	283.863	46.000	16.201	346.064
2020	52.600	56.530	10.300	8.400	2.530	3.927	30.660	5.700	35.400	75.000	14.900	2.700	16.600	8.500	10.730	7.700	278.520	46.900	16.757	342.177
2021	49.900	56.140	10.300	8.500	2.553	3.969	31.011	5.900	36.300	76.600	14.500	2.800	16.900	8.500	10.490	7.700	277.741	47.500	16.822	342.063
2022	49.000	55.560	10.600	8.600	2.584	3.909	29.976	5.900	35.600	73.900	14.100	2.700	16.900	8.600	10.448	7.600	271.284	47.600	17.093	335.977
2023	47.800	55.800	11.100	8.700	2.624	4.015	30.765	5.800	35.000	72.000	14.300	2.800	16.900	8.700	10.347	7.700	268.812	47.800	17.739	334.351
2024	48.200	56.450	11.300	8.800	2.577	4.091	31.021	6.000	34.600	72.700	14.500	2.800	16.800	8.900	10.548	7.900	270.819	48.400	17.968	337.187
2025	47.900	55.640	11.600	8.900	2.648	4.032	30.682	6.200	34.200	70.100	14.300	2.700	17.500	9.000	10.212	8.000	265.734	49.600	18.280	333.614
2026	47.900	56.240	11.700	9.100	2.660	4.139	30.272	6.300	35.900	70.500	14.400	2.800	17.400	9.000	10.364	8.100	268.376	49.900	18.499	336.775
2027	47.900	56.300	11.800	9.100	2.622	4.121	30.733	6.400	34.600	72.100	14.600	2.800	17.700	9.000	10.620	8.200	269.653	50.400	18.543	338.596
2028	47.900	57.310	12.300	9.200	2.651	3.996	30.755	6.300	34.200	72.600	14.600	2.800	17.600	9.000	10.724	8.300	270.889	50.400	18.947	340.236
2029	47.900	58.350	12.300	9.200	2.702	4.061	30.859	6.300	34.800	72.100	14.800	2.700	17.600	9.100	10.693	8.300	272.202	50.500	19.063	341.765
2030	47.900	59.680	12.700	9.200	2.732	4.128	31.342	6.300	33.500	74.100	15.100	2.800	17.700	9.200	10.787	8.300	275.209	50.700	19.560	345.469

Anmerkung Einschließlich Nichtschülerprüfungen; BW: Die Voraussrechnung in BW hat den Zielhorizont 2025. Für die Folgejahre wird der Wert aus 2025 unverändert fortgeschrieben.; RP: 2017 und 2018: Ist-Ergebnisse; ab 2019 Voraussberechnung.

2 Absolventen und Abgänger
 2.1 Allgemeinbildende Schulen
 2.1.4 Absolventen mit Fachhochschulreife

Jahr	BW	BY	BE	BB	HB	HH	HE	MV	NI	NW	RP	SL	SN	ST	SH	TH	w. FL	o. FL	StSt	D
2017	355	-	-	-	218	-	233	-	-	40	-	-	-	-	-	-	628	-	218	846
2018	400	-	-	40	165	-	234	-	-	-	-	-	-	-	-	-	634	40	165	839
2019	400	-	-	-	165	-	231	-	-	-	-	-	-	-	-	-	631	-	165	796
2020	400	-	-	40	165	-	223	-	-	-	-	-	-	-	-	-	623	40	165	828
2021	300	-	-	-	165	-	216	-	-	-	-	-	-	-	-	-	516	-	165	681
2022	300	-	-	40	165	-	209	-	-	-	-	-	-	-	-	-	509	40	165	714
2023	300	-	-	-	165	-	204	-	-	-	-	-	-	-	-	-	504	-	165	669
2024	300	-	-	40	165	-	199	-	-	-	-	-	-	-	-	-	499	40	165	704
2025	300	-	-	-	165	-	195	-	-	-	-	-	-	-	-	-	495	-	165	660
2026	300	-	-	50	165	-	192	-	-	-	-	-	-	-	-	-	492	50	165	707
2027	300	-	-	-	165	-	192	-	-	-	-	-	-	-	-	-	492	-	165	657
2028	300	-	-	50	165	-	192	-	-	-	-	-	-	-	-	-	492	50	165	707
2029	300	-	-	-	165	-	193	-	-	-	-	-	-	-	-	-	493	-	165	658
2030	300	-	-	50	165	-	195	-	-	-	-	-	-	-	-	-	495	50	165	710

Anmerkung Einschließlich Nichtschülerprüfungen; BW: Die Vorausrechnung in BW hat den Zielhorizont 2025. Für die Folgejahre wird der Wert aus 2025 unverändert fortgeschrieben.; RP: 2017 und 2018: Ist-Ergebnisse; ab 2019 Vorausberechnung.

2 Absolventen und Abgänger
 2.1 Allgemeinbildende Schulen
 2.1.5 Absolventen mit Hochschulreife

Jahr	BW	BY	BE	BB	HB	HH	HE	MV	NI	NW	RP	SL	SN	ST	SH	TH	w. FL	o. FL	StSt	D
2017	33.953	39.071	15.115	8.945	2.597	9.038	20.655	4.582	26.756	76.038	15.030	3.082	10.332	5.156	11.112	5.738	225.697	34.753	26.750	287.200
2018	33.400	38.560	13.900	8.800	2.481	9.123	20.430	4.870	26.500	75.200	14.793	3.200	10.300	5.300	10.237	5.900	222.320	35.170	25.504	282.994
2019	32.400	37.000	13.700	8.500	2.414	8.952	18.641	4.800	27.300	75.100	14.900	3.100	10.700	5.300	10.654	6.000	219.095	35.300	25.066	279.461
2020	30.000	33.200	13.900	8.300	2.444	8.965	18.669	4.800	5.500	74.400	14.300	3.100	10.800	5.300	10.221	6.000	189.390	35.200	25.309	249.899
2021	29.700	34.180	14.900	8.500	2.481	9.023	15.497	4.700	26.800	81.400	14.400	3.300	11.100	5.100	10.048	6.000	215.325	35.400	26.404	277.129
2022	31.100	32.860	14.600	8.500	2.506	9.164	15.343	4.800	26.200	80.300	13.900	3.200	11.600	5.100	10.194	6.100	213.097	36.100	26.270	275.467
2023	31.400	32.550	14.900	8.500	2.489	9.330	18.914	4.700	27.300	82.100	13.700	3.300	11.600	5.200	10.087	6.100	219.351	36.100	26.719	282.170
2024	31.700	34.110	15.100	8.500	2.517	9.409	19.231	4.700	28.100	79.700	13.400	3.200	11.500	5.200	10.258	6.000	219.699	35.900	27.026	282.625
2025	31.800	7.750	15.800	8.700	2.539	9.489	18.829	4.800	27.000	79.800	13.200	3.300	12.200	5.200	10.288	6.100	191.967	37.000	27.828	256.795
2026	31.800	33.380	16.400	9.000	2.552	9.587	19.150	5.000	26.900	35.100	13.300	3.400	13.500	5.400	3.787	6.300	166.817	39.200	28.539	234.556
2027	31.800	34.770	16.700	9.000	2.526	9.669	19.442	5.200	27.300	83.900	13.800	3.300	14.300	5.500	9.979	6.300	224.291	40.300	28.895	293.486
2028	31.800	34.460	16.800	9.300	2.574	9.371	19.287	5.300	26.600	82.600	13.600	3.300	14.200	5.500	9.995	6.400	221.642	40.700	28.745	291.087
2029	31.800	34.840	17.000	9.300	2.583	9.543	19.161	5.400	26.900	84.100	13.700	3.300	14.400	5.500	10.159	6.500	223.960	41.100	29.126	294.186
2030	31.800	35.010	17.500	9.300	2.555	9.735	19.451	5.200	27.400	83.800	13.900	3.300	14.300	5.500	10.152	6.500	224.813	40.800	29.790	295.403

Anmerkung Einschließlich Nichtschülerprüfungen; BW: (ab 2026): Eine Fortschreibung bis 2030 ist nicht möglich, daher wurde ab 2026 der Wert für 2025 fortgeschrieben.; BY (2025), NI (2020), NW (2026) + SH (2026): Durch die Umstellung von G8 auf G9 gibt es nur wenige Absolventen aus der Q2-Phase.; RP: 2017 und 2018: Ist-Ergebnisse; ab 2019 Vorausberechnung.

2 Absolventen und Abgänger
2.2 Berufliche Schulen

Jahr	BW	BY	BE	BB	HB	HH	HE	MV	NI	NW	RP	SL	SN	ST	SH	TH	w. FL	o. FL	StSt	D
2017	196.629	126.399	27.687	16.132	9.043	19.443	63.089	11.060	109.305	260.264	47.252	11.471	34.942	16.481	36.364	17.045	850.773	95.660	56.173	1.002.606
2018	192.300	129.600	27.500	16.600	8.927	19.123	61.213	11.342	104.282	258.200	46.317	12.090	33.450	16.100	36.361	17.240	840.363	94.732	55.550	990.645
2019	186.600	126.620	27.200	16.300	8.630	19.201	60.054	11.220	101.400	258.400	45.000	10.990	33.840	15.750	34.797	17.380	823.861	94.490	55.031	973.382
2020	183.800	125.730	27.300	16.000	8.735	19.469	58.330	11.240	98.150	258.200	44.100	10.800	34.750	15.650	33.793	17.480	812.903	95.120	55.504	963.527
2021	179.500	124.505	27.800	15.700	8.798	19.727	56.963	11.620	94.960	256.400	44.500	10.670	34.460	15.500	32.467	17.680	799.965	94.960	56.325	951.250
2022	177.500	121.130	28.200	15.400	8.853	19.867	55.864	11.580	91.970	254.200	43.000	10.120	34.360	15.200	31.726	17.690	785.510	94.230	56.920	936.660
2023	176.300	118.280	28.700	15.400	8.839	19.968	55.112	11.490	89.820	250.300	42.100	9.900	34.760	15.300	30.934	17.690	772.746	94.640	57.507	924.893
2024	172.000	117.210	29.550	15.200	8.875	19.985	54.561	11.590	87.900	247.200	41.300	9.750	34.970	15.100	30.583	17.680	760.504	94.540	58.410	913.454
2025	170.200	116.900	30.450	15.300	8.864	20.006	54.310	11.590	86.490	247.400	41.000	9.640	35.090	15.100	30.596	17.790	756.536	94.870	59.320	910.726
2026	170.200	116.690	31.150	15.500	8.884	19.991	54.339	11.800	85.370	245.500	40.900	9.520	35.200	15.100	30.553	18.000	753.072	95.600	60.025	908.697
2027	170.200	115.700	31.590	15.600	8.899	20.007	54.539	12.030	84.530	246.700	41.000	9.170	35.600	15.250	29.512	18.110	751.351	96.590	60.496	908.437
2028	170.200	113.980	32.190	15.800	8.895	19.988	54.915	12.160	83.970	246.500	40.800	9.070	35.910	15.350	29.693	18.120	749.128	97.340	61.073	907.541
2029	170.200	115.920	33.190	16.000	8.876	20.009	55.450	12.390	83.570	247.800	40.900	9.070	36.010	15.450	29.948	18.320	752.858	98.170	62.075	913.103
2030	170.200	117.530	33.190	16.200	8.887	19.989	55.682	12.510	83.450	247.400	41.200	8.950	36.320	15.650	30.784	18.430	755.196	99.110	62.066	916.372

Anmerkung Einschließlich Nichtschülerprüfungen (davon ausgenommen: BW, MV + SN); BW: (ab 2026): Eine Fortschreibung bis 2030 ist nicht möglich, daher wurde ab 2026 der Wert für 2025 fortgeschrieben.; BY: Mit Ausnahme der Berufsschule, dem Berufsvorbereitungsjahr sowie dem Berufsgrundbildungsjahr ausschließlich Absolventen und erfolgreich abgelegte Nichtschülerprüfungen.; RP: 2017 und 2018: Ist-Ergebnisse; ab 2019 Vorausberechnung.

2 Absolventen und Abgänger
 2.2 Berufliche Schulen
 2.2.1 Berufsschule im dualen System

Jahr	BW	BY	BE	BB	HB	HH	HE	MV	NI	NW	RP	SL	SN	ST	SH	TH	w. FL	o. FL	StSt	D
2017	68.794	76.527	12.113	9.635	5.025	11.386	32.358	5.550	45.891	129.112	20.794	4.845	14.281	7.721	20.470	7.822	398.791	45.009	28.524	472.324
2018	68.400	76.330	12.000	9.500	5.039	11.346	31.784	5.490	43.533	128.100	20.181	5.500	14.200	7.700	19.715	8.000	393.543	44.890	28.385	466.818
2019	68.600	76.860	12.000	9.400	5.080	11.439	31.199	5.400	43.170	128.200	19.900	4.900	14.500	7.900	18.890	8.100	391.719	45.300	28.519	465.538
2020	69.500	77.340	12.000	9.300	4.978	11.474	30.302	5.500	42.440	128.100	19.800	4.800	14.700	8.000	18.347	8.300	390.629	45.800	28.452	464.881
2021	66.800	76.490	12.100	9.200	5.071	11.507	29.570	5.600	41.490	127.200	20.500	4.700	14.500	8.100	17.497	8.400	384.247	45.800	28.678	458.725
2022	66.000	73.780	12.400	8.900	5.139	11.534	28.907	5.600	40.480	126.100	19.800	4.500	14.500	8.000	17.080	8.400	376.647	45.400	29.073	451.120
2023	66.600	71.790	12.600	8.800	5.180	11.549	28.390	5.600	39.460	124.200	19.100	4.400	14.700	8.000	16.579	8.400	370.519	45.500	29.329	445.348
2024	64.800	71.430	13.000	8.700	5.186	11.556	27.988	5.600	38.510	122.600	18.700	4.300	14.800	7.900	16.348	8.400	364.676	45.400	29.742	439.818
2025	64.000	71.870	13.400	8.800	5.180	11.559	27.753	5.600	37.690	122.700	18.400	4.200	14.900	7.900	16.370	8.400	362.983	45.600	30.139	438.722
2026	64.000	72.640	13.800	8.900	5.179	11.560	27.715	5.700	37.000	121.800	18.500	4.200	15.000	7.900	16.339	8.500	362.194	46.000	30.539	438.733
2027	64.000	72.010	14.100	8.900	5.179	11.560	27.825	5.800	36.540	122.400	18.500	4.100	15.200	7.900	15.541	8.600	360.916	46.400	30.839	438.155
2028	64.000	69.990	14.400	9.000	5.166	11.560	28.016	5.900	36.270	122.300	18.400	4.000	15.400	8.000	15.617	8.600	358.593	46.900	31.126	436.619
2029	64.000	71.610	14.800	9.200	5.163	11.560	28.347	6.000	36.100	122.900	18.500	4.000	15.500	8.100	15.749	8.700	361.206	47.500	31.523	440.229
2030	64.000	72.920	14.800	9.300	5.176	11.560	28.485	6.100	36.000	122.700	18.700	3.900	15.700	8.200	16.376	8.800	363.081	48.100	31.536	442.717

Anmerkung Einschließlich Nichtschülerprüfungen (davon ausgenommen: BW, MV + SN); BW: Die Vorausrechnung in BW hat den Zielhorizont 2025. Für die Folgejahre wird der Wert aus 2025 unverändert fortgeschrieben.; RP: 2017 und 2018: Ist-Ergebnisse; ab 2019 Vorausberechnung.

2 Absolventen und Abgänger
 2.2 Berufliche Schulen
 2.2.2 Berufsvorbereitungsjahr

Jahr	BW	BY	BE	BB	HB	HH	HE	MV	NI	NW	RP	SL	SN	ST	SH	TH	w. FL	o. FL	StSt	D
2017	14.085	7.084	3.154	-	1.452	3.325	3.171	1.639	11.923	20.905	3.862	749	5.547	2.771	3.243	1.620	65.022	11.577	7.931	84.530
2018	12.100	10.640	3.000	-	1.391	3.081	3.102	2.013	11.834	20.700	4.015	890	4.200	2.700	4.513	1.600	67.794	10.513	7.472	85.779
2019	9.400	7.870	3.000	-	1.159	2.777	3.039	1.900	10.310	20.800	4.000	810	4.200	2.000	4.052	1.600	60.281	9.700	6.936	76.917
2020	6.800	7.050	3.100	-	1.255	2.687	2.965	1.700	9.060	20.700	3.900	790	4.300	1.800	3.961	1.600	55.226	9.400	7.042	71.668
2021	6.100	7.050	3.200	-	1.244	2.662	2.928	1.800	8.100	20.600	4.100	770	4.300	1.700	3.816	1.600	53.464	9.400	7.106	69.970
2022	5.500	7.000	3.200	-	1.237	2.662	2.924	1.800	7.170	20.400	3.900	740	4.200	1.500	3.751	1.600	51.385	9.100	7.099	67.584
2023	4.700	6.440	3.300	-	1.242	2.662	2.936	1.700	7.010	20.100	3.800	720	4.200	1.600	3.673	1.600	49.379	9.100	7.204	65.683
2024	4.100	5.820	3.400	-	1.262	2.662	2.934	1.800	6.910	19.900	3.700	710	4.200	1.600	3.703	1.600	47.777	9.200	7.324	64.301
2025	3.200	5.220	3.500	-	1.239	2.662	2.955	1.800	6.860	19.900	3.700	690	4.200	1.600	3.718	1.700	46.243	9.300	7.401	62.944
2026	3.200	4.620	3.600	-	1.247	2.662	2.987	1.900	6.810	19.700	3.700	680	4.200	1.600	3.722	1.700	45.419	9.400	7.509	62.328
2027	3.200	4.600	3.600	-	1.254	2.662	3.007	1.900	6.750	19.800	3.700	670	4.100	1.600	3.729	1.700	45.456	9.300	7.516	62.272
2028	3.200	4.720	3.700	-	1.257	2.662	3.030	1.900	6.700	19.800	3.700	670	4.100	1.600	3.738	1.700	45.558	9.300	7.619	62.477
2029	3.200	4.840	3.800	-	1.245	2.662	3.089	1.900	6.670	19.900	3.700	670	4.000	1.600	3.727	1.700	45.796	9.200	7.707	62.703
2030	3.200	4.860	3.800	-	1.248	2.662	3.089	1.900	6.680	19.900	3.700	660	4.000	1.700	3.733	1.700	45.822	9.300	7.710	62.832

Anmerkung Einschließlich Nichtschülerprüfungen (davon ausgenommen: BW, MV + SN); BW: Die Vorausrechnung in BW hat den Zielhorizont 2025. Für die Folgejahre wird der Wert aus 2025 unverändert fortgeschrieben.; BY: Einschließlich Absolventen und Abgängern aus Berufsintegrationsklassen (für berufsschulpflichtige Asylbewerber und Flüchtlinge).; RP: 2017 und 2018: Ist-Ergebnisse; ab 2019 Vorausberechnung.

2 Absolventen und Abgänger
 2.2 Berufliche Schulen
 2.2.3 Berufsgrundbildungsjahr

Jahr	BW	BY	BE	BB	HB	HH	HE	MV	NI	NW	RP	SL	SN	ST	SH	TH	w. FL	o. FL	StSt	D
2017	262	2.709	4	-	-	-	63	-	-	-	-	1.283	716	-	229	-	4.546	716	4	5.266
2018	200	2.670	10	-	-	-	70	-	-	-	-	1.100	650	-	167	-	4.207	650	10	4.867
2019	200	2.580	10	-	-	-	68	-	-	-	-	1.100	640	-	169	-	4.117	640	10	4.767
2020	200	2.520	10	-	-	-	66	-	-	-	-	1.100	650	-	167	-	4.053	650	10	4.713
2021	200	2.440	10	-	-	-	65	-	-	-	-	1.100	660	-	161	-	3.966	660	10	4.636
2022	200	2.450	10	-	-	-	64	-	-	-	-	1.000	660	-	158	-	3.872	660	10	4.542
2023	200	2.460	10	-	-	-	64	-	-	-	-	1.000	660	-	156	-	3.880	660	10	4.550
2024	200	2.500	10	-	-	-	64	-	-	-	-	1.000	670	-	157	-	3.921	670	10	4.601
2025	200	2.510	10	-	-	-	64	-	-	-	-	1.000	690	-	158	-	3.932	690	10	4.632
2026	200	2.380	10	-	-	-	64	-	-	-	-	1.000	700	-	156	-	3.800	700	10	4.510
2027	200	2.500	10	-	-	-	65	-	-	-	-	900	700	-	146	-	3.811	700	10	4.521
2028	200	2.520	10	-	-	-	66	-	-	-	-	900	710	-	159	-	3.845	710	10	4.565
2029	200	2.550	10	-	-	-	67	-	-	-	-	900	710	-	159	-	3.876	710	10	4.596
2030	200	2.590	10	-	-	-	67	-	-	-	-	900	720	-	159	-	3.916	720	10	4.646

Anmerkung: Einschließlich Nichtschülerprüfungen (davon ausgenommen: BW + SN); BW: Die Vorausrechnung in BW hat den Zielhorizont 2025. Für die Folgejahre wird der Wert aus 2025 unverändert fortgeschrieben.; RP: 2017 und 2018: Ist-Ergebnisse; ab 2019 Vorausberechnung.

2 Absolventen und Abgänger
 2.2 Berufliche Schulen
 2.2.4 Berufsaufbauschule

Jahr	BW	BY	BE	BB	HB	HH	HE	MV	NI	NW	RP	SL	SN	ST	SH	TH	w. FL	o. FL	StSt	D
2017	146	-	-	-	-	-	-	-	-	-	-	-	-	-	-	-	146	-	-	146
2018	100	-	-	-	-	-	-	-	-	-	-	-	-	-	-	-	100	-	-	100
2019	100	-	-	-	-	-	-	-	-	-	-	-	-	-	-	-	100	-	-	100
2020	100	-	-	-	-	-	-	-	-	-	-	-	-	-	-	-	100	-	-	100
2021	100	-	-	-	-	-	-	-	-	-	-	-	-	-	-	-	100	-	-	100
2022	100	-	-	-	-	-	-	-	-	-	-	-	-	-	-	-	100	-	-	100
2023	100	-	-	-	-	-	-	-	-	-	-	-	-	-	-	-	100	-	-	100
2024	100	-	-	-	-	-	-	-	-	-	-	-	-	-	-	-	100	-	-	100
2025	100	-	-	-	-	-	-	-	-	-	-	-	-	-	-	-	100	-	-	100
2026	100	-	-	-	-	-	-	-	-	-	-	-	-	-	-	-	100	-	-	100
2027	100	-	-	-	-	-	-	-	-	-	-	-	-	-	-	-	100	-	-	100
2028	100	-	-	-	-	-	-	-	-	-	-	-	-	-	-	-	100	-	-	100
2029	100	-	-	-	-	-	-	-	-	-	-	-	-	-	-	-	100	-	-	100
2030	100	-	-	-	-	-	-	-	-	-	-	-	-	-	-	-	100	-	-	100

Anmerkung: Einschließlich Nichtschülerprüfungen (davon ausgenommen: BW); BW: (ab 2026): Eine Fortschreibung bis 2030 ist nicht möglich, daher wurde ab 2026 der Wert für 2025 fortgeschrieben.; BY: Ausschließlich Absolventen und erfolgreich abgelegte Nichtschülerprüfungen.; RP: 2017 und 2018: Ist-Ergebnisse; ab 2019 Vorausberechnung.

2 Absolventen und Abgänger
 2.2 Berufliche Schulen
 2.2.5 Berufsfachschule

Jahr	BW	BY	BE	BB	HB	HH	HE	MV	NI	NW	RP	SL	SN	ST	SH	TH	w. FL	o. FL	StSt	D
2017	81.122	7.033	5.157	1.944	1.312	1.866	7.797	2.288	28.154	59.677	12.054	1.188	6.310	2.891	5.652	4.101	202.677	17.534	8.335	228.546
2018	80.000	6.950	5.100	2.600	1.319	1.894	7.839	2.215	26.664	59.200	12.106	1.200	6.400	2.600	5.506	4.200	199.465	18.015	8.313	225.793
2019	76.900	6.870	5.000	2.300	1.223	2.161	7.690	2.300	26.030	59.200	11.700	1.200	6.700	2.700	5.499	4.400	195.089	18.400	8.384	221.873
2020	76.100	6.720	5.000	2.100	1.308	2.357	7.493	2.500	25.250	59.200	11.200	1.200	7.100	2.700	5.317	4.400	192.480	18.800	8.665	219.945
2021	76.300	6.560	5.200	2.000	1.273	2.515	7.316	2.600	24.590	58.800	11.000	1.200	7.000	2.600	5.146	4.400	190.912	18.600	8.988	218.500
2022	75.700	6.420	5.300	1.900	1.264	2.546	7.155	2.600	24.060	58.300	10.600	1.100	7.100	2.600	5.012	4.400	188.347	18.600	9.110	216.057
2023	75.000	6.440	5.400	1.900	1.261	2.564	7.053	2.600	23.520	57.400	10.600	1.100	7.100	2.600	4.891	4.400	186.004	18.600	9.225	213.829
2024	74.000	6.540	5.600	1.900	1.271	2.562	6.993	2.600	23.110	56.700	10.600	1.100	7.200	2.600	4.812	4.400	183.855	18.700	9.433	211.988
2025	74.200	6.650	5.800	1.900	1.289	2.564	6.979	2.600	22.920	56.700	10.600	1.100	7.200	2.600	4.787	4.400	183.936	18.700	9.653	212.289
2026	74.200	6.560	5.900	1.900	1.302	2.562	7.000	2.600	22.740	56.300	10.700	1.000	7.200	2.600	4.817	4.500	183.317	18.800	9.764	211.881
2027	74.200	6.390	6.000	1.900	1.310	2.564	7.043	2.700	22.570	56.600	10.700	1.000	7.300	2.600	4.841	4.500	183.344	19.000	9.874	212.218
2028	74.200	6.600	6.100	2.000	1.316	2.562	7.120	2.700	22.460	56.500	10.700	1.000	7.400	2.600	4.850	4.500	183.430	19.200	9.978	212.608
2029	74.200	6.740	6.400	2.000	1.312	2.564	7.149	2.800	22.340	56.800	10.800	1.000	7.400	2.600	4.873	4.600	183.902	19.400	10.276	213.578
2030	74.200	6.830	6.400	2.000	1.307	2.562	7.190	2.800	22.380	56.700	11.000	1.000	7.500	2.600	4.896	4.600	184.196	19.500	10.269	213.965

Anmerkung Einschließlich Nichtschülerprüfungen (davon ausgenommen: BW, MV + SN); BW: Die Vorausrechnung in BW hat den Zielhorizont 2025. Für die Folgejahre wird der Wert aus 2025 unverändert fortgeschrieben.; BY: Ausschließlich Absolventen und erfolgreich abgelegte Nichtschülerprüfungen.; RP: 2017 und 2018: Ist-Ergebnisse; ab 2019 Vorausberechnung.

2 Absolventen und Abgänger
 2.2 Berufliche Schulen
 2.2.6 Berufsoberschule/ Technische Oberschule

Jahr	BW	BY	BE	BB	HB	HH	HE	MV	NI	NW	RP	SL	SN	ST	SH	TH	w. FL	o. FL	StSt	D
2017	879	5.176	391	-	46	226	-	-	122	-	1.902	-	-	-	715	-	8.794	-	663	9.457
2018	800	4.630	390	-	62	237	-	-	83	-	1.512	-	-	-	742	-	7.767	-	689	8.456
2019	800	4.330	390	-	62	233	-	-	80	-	1.400	-	-	-	661	-	7.271	-	685	7.956
2020	800	4.260	390	-	62	233	-	-	80	-	1.200	-	-	-	633	-	6.973	-	685	7.658
2021	800	4.380	390	-	62	233	-	-	80	-	1.100	-	-	-	597	-	6.957	-	685	7.642
2022	800	4.350	390	-	62	233	-	-	80	-	1.000	-	-	-	575	-	6.805	-	685	7.490
2023	800	4.230	390	-	62	233	-	-	80	-	1.000	-	-	-	566	-	6.676	-	685	7.361
2024	800	4.090	440	-	62	233	-	-	70	-	1.000	-	-	-	552	-	6.512	-	735	7.247
2025	700	3.950	440	-	62	233	-	-	70	-	1.000	-	-	-	538	-	6.258	-	735	6.993
2026	700	3.880	440	-	62	233	-	-	70	-	900	-	-	-	536	-	6.086	-	735	6.821
2027	700	3.840	480	-	62	233	-	-	70	-	900	-	-	-	530	-	6.040	-	775	6.815
2028	700	3.830	480	-	62	233	-	-	70	-	900	-	-	-	541	-	6.041	-	775	6.816
2029	700	3.860	480	-	62	233	-	-	70	-	900	-	-	-	540	-	6.070	-	775	6.845
2030	700	3.850	480	-	62	233	-	-	70	-	900	-	-	-	547	-	6.067	-	775	6.842

Anmerkung Einschließlich Nichtschülerprüfungen (davon ausgenommen: BW); BW: Die Vorausrechnung in BW hat den Zielhorizont 2025. Für die Folgejahre wird der Wert aus 2025 unverändert fortgeschrieben.; BY: Ausschließlich Absolventen und erfolgreich abgelegte Nichtschülerprüfungen.; RP: 2017 und 2018: Ist-Ergebnisse; ab 2019 Vorausberechnung.

2 Absolventen und Abgänger
 2.2 Berufliche Schulen
 2.2.7 Fachgymnasium

Jahr	BW	BY	BE	BB	HB	HH	HE	MV	NI	NW	RP	SL	SN	ST	SH	TH	w. FL	o. FL	StSt	D
2017	22.180	-	1.215	1.335	321	405	4.385	597	7.144	13.105	2.917	481	2.328	596	3.104	1.001	53.316	5.857	1.941	61.114
2018	21.900	-	1.300	1.500	307	374	4.170	634	6.698	13.000	2.646	450	2.300	600	2.901	1.100	51.765	6.134	1.981	59.880
2019	21.600	-	1.200	1.400	294	345	4.081	630	6.560	13.000	2.400	430	2.500	650	2.733	1.100	50.804	6.280	1.839	58.923
2020	21.300	-	1.200	1.300	237	337	3.974	590	6.370	13.000	2.400	380	2.600	650	2.591	1.000	50.015	6.140	1.774	57.929
2021	20.300	5	1.200	1.300	253	328	3.918	630	6.140	12.900	2.400	390	2.600	600	2.507	1.100	48.560	6.230	1.781	56.571
2022	20.400	-	1.200	1.300	256	328	3.906	610	5.930	12.800	2.400	380	2.600	600	2.450	1.100	48.266	6.210	1.784	56.260
2023	20.300	-	1.300	1.400	256	328	3.902	620	5.800	12.600	2.400	400	2.700	600	2.408	1.100	47.810	6.420	1.884	56.114
2024	19.600	-	1.300	1.400	256	328	3.920	620	5.660	12.400	2.300	380	2.700	600	2.377	1.100	46.637	6.420	1.884	54.941
2025	19.500	-	1.400	1.400	256	328	3.939	610	5.540	12.500	2.300	400	2.700	600	2.384	1.100	46.563	6.410	1.984	54.957
2026	19.500	-	1.400	1.400	256	328	3.966	620	5.490	12.400	2.200	400	2.700	600	2.391	1.100	46.347	6.420	1.984	54.751
2027	19.500	-	1.400	1.500	256	328	4.008	640	5.480	12.400	2.300	380	2.800	650	2.415	1.100	46.483	6.690	1.984	55.157
2028	19.500	-	1.400	1.500	256	328	4.060	660	5.430	12.400	2.300	390	2.800	650	2.422	1.100	46.502	6.710	1.984	55.196
2029	19.500	-	1.500	1.500	256	328	4.066	670	5.410	12.500	2.200	400	2.900	650	2.437	1.100	46.513	6.820	2.084	55.417
2030	19.500	-	1.500	1.500	256	328	4.083	680	5.370	12.500	2.200	390	2.900	650	2.439	1.100	46.482	6.830	2.084	55.396

Anmerkung Einschließlich Nichtschülerprüfungen (davon ausgenommen: BW, MV + SN); BW: Die Voraussrechnung in BW hat den Zielhorizont 2025. Für die Folgejahre wird der Wert aus 2025 unverändert fortgeschrieben.; RP: 2017 und 2018: Ist-Ergebnisse; ab 2019 Voraussberechnung.

2 Absolventen und Abgänger
 2.2 Berufliche Schulen
 2.2.8 Fachoberschule

Jahr	BW	BY	BE	BB	HB	HH	HE	MV	NI	NW	RP	SL	SN	ST	SH	TH	w. FL	o. FL	StSt	D
2017	-	16.522	2.082	1.397	565	459	9.402	90	9.722	18.811	914	2.119	2.398	1.087	718	762	58.208	5.734	3.106	67.048
2018	-	17.090	2.100	1.300	552	419	9.504	72	9.196	18.700	883	2.200	2.600	1.100	650	740	58.223	5.812	3.071	67.106
2019	-	17.010	2.000	1.400	488	391	9.294	70	9.010	18.700	800	1.800	2.500	1.100	622	680	57.236	5.750	2.879	65.865
2020	-	16.760	2.000	1.300	565	370	8.978	70	8.760	18.700	900	1.800	2.500	1.100	587	680	56.485	5.650	2.935	65.070
2021	-	16.370	2.100	1.300	565	350	8.738	80	8.480	18.500	800	1.800	2.500	1.100	565	680	55.253	5.660	3.015	63.928
2022	-	15.810	2.100	1.400	565	329	8.593	80	8.260	18.400	800	1.700	2.500	1.100	556	690	54.119	5.770	2.994	62.883
2023	-	15.540	2.100	1.400	508	329	8.539	80	8.060	18.100	800	1.600	2.600	1.100	543	690	53.182	5.870	2.937	61.989
2024	-	15.390	2.200	1.400	508	329	8.520	80	7.850	17.900	700	1.600	2.600	1.100	529	680	52.489	5.860	3.037	61.386
2025	-	15.370	2.300	1.400	508	329	8.552	80	7.710	17.900	800	1.600	2.600	1.100	527	690	52.459	5.870	3.137	61.466
2026	-	15.470	2.400	1.400	508	329	8.604	80	7.640	17.700	800	1.600	2.600	1.100	521	700	52.335	5.880	3.237	61.452
2027	-	15.370	2.400	1.500	508	329	8.655	80	7.550	17.800	800	1.500	2.700	1.200	532	710	52.207	6.190	3.237	61.634
2028	-	15.460	2.500	1.500	508	329	8.737	80	7.500	17.800	800	1.500	2.700	1.200	531	720	52.328	6.200	3.337	61.865
2029	-	15.530	2.600	1.500	508	329	8.874	80	7.450	17.900	800	1.500	2.700	1.200	539	720	52.593	6.200	3.437	62.230
2030	-	15.750	2.600	1.500	508	329	8.908	80	7.410	17.900	800	1.500	2.700	1.200	537	730	52.805	6.210	3.437	62.452

Anmerkung Einschließlich Nichtschülerprüfungen (davon ausgenommen: MV + SN); BY: Ausschließlich Absolventen und erfolgreich abgelegte Nichtschülerprüfungen.; RP: 2017 und 2018: Ist-Ergebnisse; ab 2019 Vorausberechnung.

2 Absolventen und Abgänger
 2.2 Berufliche Schulen
 2.2.9 Fachschule

Jahr	BW	BY	BE	BB	HB	HH	HE	MV	NI	NW	RP	SL	SN	ST	SH	TH	w. FL	o. FL	StSt	D
2017	9.161	7.383	3.571	1.821	322	1.776	5.913	896	6.349	18.654	4.809	806	3.362	1.415	2.233	1.739	55.308	9.233	5.669	70.210
2018	8.800	7.140	3.600	1.700	257	1.772	4.745	918	6.274	18.500	4.974	750	3.100	1.400	2.167	1.600	53.350	8.718	5.629	67.697
2019	9.000	6.930	3.600	1.800	324	1.855	4.683	920	6.240	18.500	4.800	750	2.800	1.400	2.171	1.500	53.074	8.420	5.779	67.273
2020	9.000	6.910	3.600	2.000	330	2.011	4.552	880	6.190	18.500	4.700	730	2.900	1.400	2.190	1.500	52.772	8.680	5.941	67.393
2021	8.900	7.040	3.600	1.900	330	2.132	4.428	910	6.080	18.400	4.600	710	2.900	1.400	2.178	1.500	52.336	8.610	6.062	67.008
2022	8.800	7.150	3.600	1.900	330	2.235	4.316	890	5.990	18.200	4.500	700	2.800	1.400	2.144	1.500	51.800	8.490	6.165	66.455
2023	8.600	7.210	3.600	1.900	330	2.303	4.228	890	5.890	17.900	4.400	680	2.800	1.400	2.118	1.500	51.026	8.490	6.233	65.749
2024	8.400	7.270	3.600	1.800	330	2.315	4.141	890	5.790	17.700	4.300	660	2.800	1.300	2.105	1.500	50.366	8.290	6.245	64.901
2025	8.300	7.160	3.600	1.800	330	2.331	4.069	900	5.700	17.700	4.200	650	2.800	1.300	2.114	1.500	49.893	8.300	6.261	64.454
2026	8.300	6.970	3.600	1.900	330	2.317	4.002	900	5.620	17.600	4.100	640	2.800	1.300	2.071	1.500	49.303	8.400	6.247	63.950
2027	8.300	6.820	3.600	1.800	330	2.331	3.937	910	5.570	17.700	4.100	620	2.800	1.300	1.778	1.500	48.825	8.310	6.261	63.396
2028	8.300	6.690	3.600	1.800	330	2.314	3.886	920	5.540	17.700	4.000	610	2.800	1.300	1.835	1.500	48.561	8.320	6.244	63.125
2029	8.300	6.620	3.600	1.800	330	2.333	3.857	940	5.530	17.800	4.000	600	2.800	1.300	1.924	1.500	48.631	8.340	6.263	63.234
2030	8.300	6.560	3.600	1.900	330	2.315	3.861	950	5.540	17.700	3.900	600	2.800	1.300	2.097	1.500	48.558	8.450	6.245	63.253

Anmerkung Einschließlich Nichtschülerprüfungen (davon ausgenommen: BW, MV + SN); BW: (ab 2026): Eine Fortschreibung bis 2030 ist nicht möglich, daher wurde ab 2026 der Wert für 2025 fortgeschrieben.; BY: Ausschließlich Absolventen und erfolgreich abgelegte Nichtschülerprüfungen.; RP: 2017 und 2018: Ist-Ergebnisse; ab 2019 Vorausberechnung.

2 Absolventen und Abgänger
 2.2 Berufliche Schulen
 2.2.10 Fachakademie

Jahr	BW	BY	BE	BB	HB	HH	HE	MV	NI	NW	RP	SL	SN	ST	SH	TH	w. FL	o. FL	StSt	D
2017	-	3.965	-	-	-	-	-	-	-	-	-	-	-	-	-	-	3.965	-	-	3.965
2018	-	4.150	-	-	-	-	-	-	-	-	-	-	-	-	-	-	4.150	-	-	4.150
2019	-	4.170	-	-	-	-	-	-	-	-	-	-	-	-	-	-	4.170	-	-	4.170
2020	-	4.170	-	-	-	-	-	-	-	-	-	-	-	-	-	-	4.170	-	-	4.170
2021	-	4.170	-	-	-	-	-	-	-	-	-	-	-	-	-	-	4.170	-	-	4.170
2022	-	4.170	-	-	-	-	-	-	-	-	-	-	-	-	-	-	4.170	-	-	4.170
2023	-	4.170	-	-	-	-	-	-	-	-	-	-	-	-	-	-	4.170	-	-	4.170
2024	-	4.170	-	-	-	-	-	-	-	-	-	-	-	-	-	-	4.170	-	-	4.170
2025	-	4.170	-	-	-	-	-	-	-	-	-	-	-	-	-	-	4.170	-	-	4.170
2026	-	4.170	-	-	-	-	-	-	-	-	-	-	-	-	-	-	4.170	-	-	4.170
2027	-	4.170	-	-	-	-	-	-	-	-	-	-	-	-	-	-	4.170	-	-	4.170
2028	-	4.170	-	-	-	-	-	-	-	-	-	-	-	-	-	-	4.170	-	-	4.170
2029	-	4.170	-	-	-	-	-	-	-	-	-	-	-	-	-	-	4.170	-	-	4.170
2030	-	4.170	-	-	-	-	-	-	-	-	-	-	-	-	-	-	4.170	-	-	4.170

Anmerkung Einschließlich Nichtschülerprüfungen; BY: Ausschließlich Absolventen und erfolgreich abgelegte Nichtschülerprüfungen.

2 Absolventen und Abgänger
2.2 Berufliche Schulen
 nachr.: **Absolventen mit Fachhochschulreife**

Jahr	BW	BY	BE	BB	HB	HH	HE	MV	NI	NW	RP	SL	SN	ST	SH	TH	w. FL	o. FL	StSt	D
2017	17.644	19.398	2.699	1.582	555	1.505	8.789	535	13.658	14.633	3.732	2.017	2.253	1.148	3.302	1.577	83.173	7.095	4.759	95.027
2018	17.100	20.210	2.700	1.600	614	1.486	9.322	546	13.069	15.200	3.892	2.200	2.500	1.100	3.051	1.500	84.044	7.246	4.800	96.090
2019	16.800	19.210	2.700	1.700	621	1.556	9.120	560	12.860	15.400	3.300	1.900	2.300	1.100	3.025	1.500	81.615	7.160	4.877	93.652
2020	16.700	19.420	2.700	1.800	664	1.637	8.813	540	12.590	15.300	3.200	1.800	2.300	1.100	2.945	1.400	80.768	7.140	5.001	92.909
2021	16.700	18.840	2.700	1.800	662	1.699	8.578	560	12.260	15.200	3.100	1.800	2.300	1.100	2.876	1.400	79.354	7.160	5.061	91.575
2022	16.200	18.750	2.700	1.800	664	1.723	8.432	550	11.980	15.000	3.000	1.700	2.400	1.100	2.813	1.400	77.875	7.250	5.087	90.212
2023	15.900	18.140	2.800	1.800	669	1.750	8.372	550	11.720	14.900	2.900	1.700	2.400	1.100	2.750	1.400	76.382	7.250	5.219	88.851
2024	15.500	18.340	2.900	1.800	670	1.752	8.345	550	11.450	14.700	2.900	1.700	2.400	1.100	2.706	1.400	75.641	7.250	5.322	88.213
2025	15.400	17.850	3.000	1.800	670	1.758	8.367	550	11.260	14.500	2.800	1.600	2.400	1.100	2.698	1.400	74.475	7.250	5.428	87.153
2026	15.400	18.220	3.000	1.900	670	1.753	8.410	560	11.130	14.500	2.800	1.600	2.500	1.100	2.687	1.400	74.747	7.460	5.423	87.630
2027	15.400	17.640	3.100	1.900	670	1.758	8.451	560	11.010	14.600	2.800	1.600	2.500	1.100	2.621	1.500	74.122	7.560	5.528	87.210
2028	15.400	18.120	3.100	1.900	670	1.752	8.522	570	10.940	14.600	2.800	1.600	2.500	1.100	2.637	1.500	74.619	7.570	5.522	87.711
2029	15.400	17.780	3.200	2.000	670	1.759	8.647	580	10.880	14.500	2.700	1.500	2.500	1.100	2.638	1.500	74.045	7.680	5.629	87.354
2030	15.400	18.320	3.200	2.000	670	1.752	8.678	590	10.860	14.500	2.700	1.500	2.500	1.100	2.727	1.500	74.685	7.690	5.622	87.997

Anmerkung Einschließlich Nichtschülerprüfungen (davon ausgenommen: BW, MV + SN); BW: (ab 2026): Eine Fortschreibung bis 2030 ist nicht möglich, daher wurde ab 2026 der Wert für 2025 fortgeschrieben.; RP: 2017 und 2018: Ist-Ergebnisse; ab 2019 Vorausberechnung.; SN: Einschließlich mittels Zusatzqualifikation erworbener Abschlüsse.

2 Absolventen und Abgänger
2.2 Berufliche Schulen
nachr.: **Absolventen mit Hochschulreife**

Jahr	BW	BY	BE	BB	HB	HH	HE	MV	NI	NW	RP	SL	SN	ST	SH	TH	w. FL	o. FL	StSt	D
2017	18.142	5.523	1.546	922	385	442	4.104	513	6.012	10.593	3.100	440	2.298	472	3.136	881	51.050	5.086	2.373	58.509
2018	18.200	5.130	1.500	1.000	371	422	3.695	511	5.565	10.600	2.800	410	2.300	450	3.030	940	49.430	5.201	2.293	56.924
2019	18.100	5.330	1.500	1.000	357	397	3.616	510	5.460	10.700	2.600	390	2.400	450	2.925	940	49.121	5.300	2.254	56.675
2020	17.800	5.150	1.500	1.000	372	390	3.521	480	5.300	10.600	2.400	340	2.600	450	2.700	930	47.811	5.460	2.262	55.533
2021	16.800	5.100	1.600	1.000	327	383	3.471	510	5.110	10.600	2.400	350	2.500	450	2.538	930	46.369	5.390	2.310	54.069
2022	16.900	5.030	1.600	1.000	383	383	3.461	490	4.930	10.400	2.400	340	2.500	450	2.485	930	45.946	5.370	2.366	53.682
2023	17.000	4.870	1.600	1.000	384	383	3.457	500	4.830	10.300	2.300	360	2.600	450	2.427	940	45.544	5.490	2.367	53.401
2024	16.300	4.790	1.700	1.000	385	383	3.473	500	4.710	10.200	2.300	340	2.600	450	2.368	940	44.481	5.490	2.468	52.439
2025	16.200	4.720	1.700	1.000	386	383	3.490	490	4.600	10.100	2.200	350	2.600	450	2.346	930	44.006	5.470	2.469	51.945
2026	16.200	4.690	1.700	1.000	387	383	3.514	500	4.560	10.100	2.200	360	2.600	450	2.324	930	43.948	5.480	2.470	51.898
2027	16.200	4.710	1.800	1.000	388	383	3.551	520	4.550	10.100	2.200	340	2.700	450	2.356	950	44.007	5.620	2.571	52.198
2028	16.200	4.660	1.800	1.000	389	383	3.597	530	4.510	10.100	2.200	350	2.700	450	2.362	950	43.979	5.630	2.572	52.181
2029	16.200	4.700	1.900	1.100	390	383	3.603	540	4.490	10.100	2.200	360	2.700	450	2.386	960	44.039	5.750	2.673	52.462
2030	16.200	4.720	1.900	1.100	391	383	3.618	550	4.460	10.100	2.200	350	2.800	450	2.388	960	44.036	5.860	2.674	52.570

Anmerkung Einschließlich Nichtschülerprüfungen (davon ausgenommen: BW, MV + SN); BW: (ab 2026): Eine Fortschreibung bis 2030 ist nicht möglich, daher wurde ab 2026 der Wert für 2025 fortgeschrieben.; RP: 2017 und 2018: Ist-Ergebnisse; ab 2019 Vorausberechnung.; SN: Einschließlich mittels Zusatzqualifikation erworbener Abschlüsse.

2 Absolventen und Abgänger
 2.3 Allgemeinbildende und Berufliche Schulen
 2.3.1 a Absolventen mit Hochschulreife und Fachhochschulreife

Jahr	BW	BY	BE	BB	HB	HH	HE	MV	NI	NW	RP	SL	SN	ST	SH	TH	w. FL	o. FL	StSt	D
2017	70.094	63.992	19.360	11.449	3.755	10.985	33.781	5.630	46.426	101.304	21.862	5.539	14.883	6.776	17.550	8.196	360.548	46.934	34.100	441.582
2018	69.100	63.900	18.100	11.440	3.631	11.031	33.680	5.927	45.134	101.000	21.485	5.810	15.100	6.850	16.318	8.340	356.427	47.657	32.762	436.846
2019	67.700	61.540	17.900	11.200	3.557	10.905	31.607	5.870	45.620	101.200	20.800	5.390	15.400	6.850	16.604	8.440	350.461	47.760	32.362	430.583
2020	64.900	57.770	18.100	11.140	3.645	10.992	31.227	5.820	23.390	100.300	19.900	5.240	15.700	6.850	15.866	8.330	318.593	47.840	32.737	399.170
2021	63.500	58.120	19.200	11.300	3.635	11.105	27.762	5.770	44.170	107.200	19.900	5.450	15.900	6.650	15.462	8.330	341.564	47.950	33.940	423.454
2022	64.500	56.640	18.900	11.340	3.718	11.270	27.444	5.840	43.110	105.700	19.300	5.240	16.500	6.650	15.492	8.430	337.426	48.760	33.888	420.074
2023	64.600	55.560	19.300	11.300	3.707	11.463	30.948	5.750	43.850	107.300	18.900	5.360	16.600	6.750	15.264	8.440	341.782	48.840	34.470	425.092
2024	63.800	57.240	19.700	11.340	3.737	11.544	31.248	5.750	44.260	104.600	18.600	5.240	16.500	6.750	15.332	8.340	340.320	48.680	34.981	423.981
2025	63.700	30.320	20.500	11.500	3.760	11.630	30.881	5.840	42.860	104.400	18.200	5.250	17.200	6.750	15.332	8.430	310.943	49.720	35.890	396.553
2026	63.700	56.290	21.100	11.950	3.774	11.723	31.267	6.060	42.590	59.700	18.300	5.360	18.600	6.950	8.798	8.630	286.005	52.190	36.597	374.792
2027	63.700	57.120	21.600	11.900	3.749	11.810	31.635	6.280	42.860	108.600	18.800	5.240	19.500	7.050	14.956	8.750	342.911	53.480	37.159	433.550
2028	63.700	57.240	21.700	12.250	3.798	11.506	31.599	6.400	42.050	107.300	18.600	5.250	19.400	7.050	14.994	8.850	340.733	53.950	37.004	431.687
2029	63.700	57.320	22.100	12.400	3.808	11.685	31.604	6.520	42.270	108.700	18.600	5.160	19.600	7.050	15.183	8.960	342.537	54.530	37.593	434.660
2030	63.700	58.050	22.600	12.450	3.781	11.870	31.942	6.340	42.720	108.400	18.800	5.150	19.600	7.050	15.267	8.960	344.029	54.400	38.251	436.680

Anmerkung Einschließlich Nichtschülerprüfungen (davon für die beruflichen Schulen ausgenommen: BW, MV + SN); BW: (ab 2026): Eine Fortschreibung bis 2030 ist nicht möglich, daher wurde ab 2026 der Wert für 2025 fortgeschrieben.; BY (2025), NI (2020), NW (2026) + SH (2026): Durch die Umstellung von G8 auf G9 gibt es nur wenige Absolventen aus der Q2-Phase.; RP: 2017 und 2018: Ist-Ergebnisse; ab 2019 Vorausberechnung.

2 **Absolventen und Abgänger**
2.3 **Allgemeinbildende und Berufliche Schulen**
2.3.1 b **Absolventen mit Hochschulreife und Fachhochschulreife (Anteil an der gleichaltrigen Bevölkerung)**

Jahr	BW	BY	BE	BB	HB	HH	HE	MV	NI	NW	RP	SL	SN	ST	SH	TH	w. FL	o. FL	StSt	D
2017	55,5	45,6	65,6	58,4	49,2	65,7	49,8	44,3	51,3	38,1	47,8	54,6	49,0	38,5	54,8	51,8	46,3	48,8	63,3	47,5
2018	55,9	46,6	61,1	56,6	48,2	66,3	50,1	45,3	50,8	38,5	47,9	59,6	47,5	38,4	51,8	50,8	46,6	48,0	60,9	47,6
2019	56,1	46,2	60,5	54,7	48,3	66,2	49,3	44,1	54,5	39,9	49,6	57,2	47,4	38,2	54,8	49,3	47,6	47,1	60,6	48,3
2020	54,9	44,6	61,1	54,0	50,8	67,0	50,4	43,5	28,8	40,7	48,9	56,3	47,9	38,3	53,8	46,2	44,4	46,6	61,6	45,7
2021	54,7	46,1	65,2	54,5	51,2	68,0	46,6	43,1	56,5	44,6	50,5	62,6	48,8	38,0	53,7	44,7	49,0	46,6	64,2	49,7
2022	56,4	45,6	63,5	54,8	52,4	69,6	47,1	43,2	56,5	45,0	50,7	63,1	49,8	38,3	54,6	44,3	49,5	47,0	63,9	50,1
2023	57,1	45,4	64,3	54,4	52,3	70,8	53,6	42,4	59,0	46,5	50,8	67,0	49,7	38,9	54,7	43,8	50,9	46,8	64,6	51,2
2024	56,9	47,3	64,6	54,2	52,2	70,8	54,4	42,1	60,8	45,8	51,0	65,5	49,3	38,7	55,6	43,8	51,3	46,5	64,8	51,6
2025	57,0	24,6	65,9	54,1	51,9	70,6	53,5	42,4	59,9	45,9	51,0	65,6	50,9	38,3	56,0	44,5	46,9	47,2	65,5	48,2
2026	57,2	45,8	66,1	55,1	51,8	70,8	54,0	42,6	59,7	26,3	51,6	67,0	53,9	38,5	31,8	47,5	43,2	48,9	65,6	45,5
2027	57,5	46,4	66,5	53,9	51,1	71,3	54,4	43,0	60,5	47,9	52,9	65,5	55,7	38,4	54,2	49,5	51,9	49,7	65,9	52,6
2028	57,3	46,5	66,0	54,2	51,7	69,0	53,7	42,9	59,5	47,1	52,4	65,6	54,6	38,1	54,6	51,1	51,4	49,6	65,0	52,1
2029	57,6	46,6	67,0	54,6	52,3	70,6	53,3	43,8	60,5	47,9	52,4	64,5	55,2	38,4	55,5	51,6	51,9	50,1	66,2	52,6
2030	57,6	47,4	67,6	54,5	51,8	71,5	53,5	42,5	61,1	47,8	53,3	64,4	54,7	38,1	56,3	51,8	52,1	49,8	66,7	52,8

Anmerkung BW: (ab 2026): Eine Fortschreibung bis 2030 ist nicht möglich, daher wurde ab 2026 der Wert für 2025 fortgeschrieben.; BY (2025) + NI (2020) + SH (2026): Durch die Umstellung von G8 auf G9 gibt es nur wenige Absolventen aus der Q2-Phase.

2 Absolventen und Abgänger
 2.3 Allgemeinbildende und Berufliche Schulen
 2.3.2 a Absolventen mit Hochschulreife

Jahr	BW	BY	BE	BB	HB	HH	HE	MV	NI	NW	RP	SL	SN	ST	SH	TH	w. FL	o. FL	StSt	D
2017	52.095	44.594	16.661	9.867	2.982	9.480	24.759	5.095	32.768	86.631	18.130	3.522	12.630	5.628	14.248	6.619	276.747	39.839	29.123	345.709
2018	51.600	43.690	15.400	9.800	2.852	9.545	24.125	5.381	32.065	85.800	17.593	3.610	12.600	5.750	13.267	6.840	271.750	40.371	27.797	339.918
2019	50.500	42.330	15.200	9.500	2.771	9.349	22.257	5.310	32.760	85.800	17.500	3.490	13.100	5.750	13.579	6.940	268.216	40.600	27.320	336.136
2020	47.800	38.350	15.400	9.300	2.816	9.355	22.191	5.280	10.800	85.000	16.700	3.440	13.400	5.750	12.921	6.930	237.202	40.660	27.571	305.433
2021	46.500	39.280	16.500	9.500	2.808	9.406	18.969	5.210	31.910	92.000	16.800	3.650	13.600	5.550	12.586	6.930	261.695	40.790	28.714	331.199
2022	48.000	37.890	16.200	9.500	2.889	9.547	18.803	5.290	31.130	90.700	16.300	3.540	14.100	5.550	12.679	7.030	259.042	41.470	28.636	329.148
2023	48.400	37.420	16.500	9.500	2.873	9.713	22.372	5.200	32.130	92.400	16.000	3.660	14.200	5.650	12.514	7.040	264.896	41.590	29.086	335.572
2024	48.000	38.900	16.800	9.500	2.902	9.792	22.704	5.200	32.810	89.900	15.700	3.540	14.100	5.650	12.626	6.940	264.180	41.390	29.494	335.064
2025	48.000	12.470	17.500	9.700	2.925	9.872	22.319	5.290	31.600	89.900	15.400	3.650	14.800	5.650	12.634	7.030	235.973	42.470	30.297	308.740
2026	48.000	38.070	18.100	10.000	2.939	9.970	22.665	5.500	31.460	45.200	15.500	3.760	16.100	5.850	6.111	7.230	210.766	44.680	31.009	286.455
2027	48.000	39.480	18.500	10.000	2.914	10.052	22.993	5.720	31.850	94.000	16.000	3.640	17.000	5.950	12.335	7.250	268.298	45.920	31.466	345.684
2028	48.000	39.120	18.600	10.300	2.963	9.754	22.884	5.830	31.110	92.700	15.800	3.650	16.900	5.950	12.357	7.350	265.621	46.330	31.317	343.268
2029	48.000	39.540	18.900	10.400	2.973	9.926	22.764	5.940	31.390	94.200	15.900	3.660	17.100	5.950	12.545	7.460	267.999	46.850	31.799	346.648
2030	48.000	39.730	19.400	10.400	2.946	10.118	23.068	5.750	31.860	93.900	16.100	3.650	17.100	5.950	12.540	7.460	268.848	46.660	32.464	347.972

Anmerkung Einschließlich Nichtschülerprüfungen (davon für die beruflichen Schulen ausgenommen: BW, MV + SN); BW: (ab 2026): Eine Fortschreibung bis 2030 ist nicht möglich, daher wurde ab 2026 der Wert für 2025 fortgeschrieben.; BY (2025), NI (2020), NW (2026) + SH (2026): Durch die Umstellung von G8 auf G9 gibt es nur wenige Absolventen aus der Q2-Phase.

2 Absolventen und Abgänger
 2.3 Allgemeinbildende und Berufliche Schulen
 2.3.2 b Absolventen mit Hochschulreife (Anteil an der gleichaltrigen Bevölkerung)

Jahr	BW	BY	BE	BB	HB	HH	HE	MV	NI	NW	RP	SL	SN	ST	SH	TH	w. FL	o. FL	StSt	D
2017	41,2	31,8	56,4	50,3	39,0	56,7	36,5	40,0	36,2	32,6	39,6	34,7	41,5	32,0	44,5	41,8	35,5	41,4	54,0	37,2
2018	41,7	31,9	52,0	48,5	37,9	57,3	35,9	41,1	36,1	32,7	39,2	37,0	39,6	32,2	42,1	41,7	35,5	40,6	51,6	37,0
2019	41,9	31,8	51,4	46,4	37,6	56,7	34,7	39,9	39,1	33,8	41,7	37,1	40,3	32,0	44,8	40,5	36,4	40,1	51,1	37,7
2020	40,4	29,6	52,0	45,1	39,2	57,0	35,8	39,5	13,3	34,5	41,0	37,0	40,9	32,1	43,8	38,4	33,1	39,6	51,8	35,0
2021	40,1	31,2	56,1	45,8	39,5	57,6	31,8	39,0	40,8	38,3	42,6	42,0	41,7	31,7	43,8	37,2	37,5	39,7	54,3	38,8
2022	42,0	30,5	54,4	45,9	40,8	58,9	32,3	39,1	40,8	38,6	42,8	42,7	42,6	32,0	44,7	36,9	38,0	40,0	54,0	39,2
2023	42,8	30,5	54,9	45,7	40,5	60,0	38,7	38,3	43,2	40,0	43,0	45,8	42,5	32,6	44,9	36,6	39,4	39,8	54,5	40,5
2024	42,8	32,2	55,1	45,4	40,5	60,1	39,5	38,1	45,1	39,4	43,1	44,3	42,1	32,4	45,8	36,4	39,8	39,6	54,7	40,8
2025	43,0	10,1	56,3	45,6	40,4	59,9	38,7	38,4	44,1	39,5	43,1	45,6	43,8	32,0	46,1	37,1	35,6	40,3	55,3	37,5
2026	43,1	31,0	56,7	46,1	40,3	60,2	39,1	38,6	44,1	19,9	43,7	47,0	46,7	32,4	22,1	39,8	31,9	41,9	55,6	34,8
2027	43,3	32,0	56,9	45,3	39,7	60,6	39,6	39,2	44,9	41,5	45,0	45,5	48,6	32,4	44,7	41,0	40,6	42,6	55,8	41,9
2028	43,2	31,8	56,5	45,5	40,3	58,5	38,9	39,1	44,0	40,7	44,5	45,6	47,6	32,2	45,0	42,5	40,1	42,6	55,0	41,5
2029	43,4	32,1	57,3	45,8	40,8	60,0	38,4	39,9	44,9	41,6	44,8	45,8	48,2	32,4	45,9	43,0	40,6	43,1	56,0	42,0
2030	43,4	32,5	58,0	45,5	40,4	61,0	38,6	38,5	45,6	41,4	45,7	45,6	47,8	32,2	46,2	43,1	40,7	42,7	56,6	42,1

Anmerkung BW: (ab 2026): Eine Fortschreibung bis 2030 ist nicht möglich, daher wurde ab 2026 der Wert für 2025 fortgeschrieben.; BY (2025), NI (2020), NW (2026) + SH (2026): Durch die Umstellung von G8 auf G9 gibt es nur wenige Absolventen aus der Q2-Phase.

2 Absolventen und Abgänger
 2.3 Allgemeinbildende und Berufliche Schulen
 2.3.3 a Absolventen mit Fachhochschulreife

Jahr	BW	BY	BE	BB	HB	HH	HE	MV	NI	NW	RP	SL	SN	ST	SH	TH	w. FL	o. FL	StSt	D
2017	17.999	19.398	2.699	1.582	773	1.505	9.022	535	13.658	14.673	3.732	2.017	2.253	1.148	3.302	1.577	83.801	7.095	4.977	95.873
2018	17.500	20.210	2.700	1.640	779	1.486	9.556	546	13.069	15.200	3.892	2.200	2.500	1.100	3.051	1.500	84.678	7.286	4.965	96.929
2019	17.200	19.210	2.700	1.700	786	1.556	9.351	560	12.860	15.400	3.300	1.900	2.300	1.100	3.025	1.500	82.246	7.160	5.042	94.448
2020	17.100	19.420	2.700	1.840	829	1.637	9.036	540	12.590	15.300	3.200	1.800	2.300	1.100	2.945	1.400	81.391	7.180	5.166	93.737
2021	17.000	18.840	2.700	1.800	827	1.699	8.793	560	12.260	15.200	3.100	1.800	2.300	1.100	2.876	1.400	79.869	7.160	5.226	92.255
2022	16.500	18.750	2.700	1.840	829	1.723	8.641	550	11.980	15.000	3.000	1.700	2.400	1.100	2.813	1.400	78.384	7.290	5.252	90.926
2023	16.200	18.140	2.800	1.800	834	1.750	8.576	550	11.720	14.900	2.900	1.700	2.400	1.100	2.750	1.400	76.886	7.250	5.384	89.520
2024	15.800	18.340	2.900	1.840	835	1.752	8.544	550	11.450	14.700	2.900	1.700	2.400	1.100	2.706	1.400	76.140	7.290	5.487	88.917
2025	15.700	17.850	3.000	1.800	835	1.758	8.562	550	11.260	14.500	2.800	1.600	2.400	1.100	2.698	1.400	74.970	7.250	5.593	87.813
2026	15.700	18.220	3.000	1.950	835	1.753	8.602	560	11.130	14.500	2.800	1.600	2.500	1.100	2.687	1.400	75.239	7.510	5.588	88.337
2027	15.700	17.640	3.100	1.900	835	1.758	8.643	560	11.010	14.600	2.800	1.600	2.500	1.100	2.621	1.500	74.614	7.560	5.693	87.867
2028	15.700	18.120	3.100	1.950	835	1.752	8.714	570	10.940	14.600	2.800	1.600	2.500	1.100	2.637	1.500	75.111	7.620	5.687	88.418
2029	15.700	17.780	3.200	2.000	835	1.759	8.841	580	10.880	14.500	2.700	1.500	2.500	1.100	2.638	1.500	74.539	7.680	5.794	88.013
2030	15.700	18.320	3.200	2.050	835	1.752	8.874	590	10.860	14.500	2.700	1.500	2.500	1.100	2.727	1.500	75.181	7.740	5.787	88.708

Anmerkung Einschließlich Nichtschülerprüfungen (davon für die beruflichen Schulen ausgenommen: BW, MV + SN); BW: (ab 2026): Eine Fortschreibung bis 2030 ist nicht möglich, daher wurde ab 2026 der Wert für 2025 fortgeschrieben.

2 Absolventen und Abgänger
 2.3 Allgemeinbildende und Berufliche Schulen
 2.3.3 b Absolventen mit Fachhochschulreife (Anteil an der gleichaltrigen Wohnbevölkerung)

Jahr	BW	BY	BE	BB	HB	HH	HE	MV	NI	NW	RP	SL	SN	ST	SH	TH	w. FL	o. FL	StSt	D
2017	14,2	13,8	9,1	8,1	10,1	9,0	13,3	4,2	15,1	5,5	8,2	19,9	7,4	6,5	10,3	10,0	10,8	7,4	9,2	10,3
2018	14,2	14,8	9,1	8,1	10,3	8,9	14,2	4,2	14,7	5,8	8,7	22,6	7,9	6,2	9,7	9,1	11,1	7,3	9,2	10,6
2019	14,3	14,4	9,1	8,3	10,7	9,4	14,6	4,2	15,4	6,1	7,9	20,2	7,1	6,1	10,0	8,8	11,2	7,1	9,4	10,6
2020	14,5	15,0	9,1	8,9	11,6	10,0	14,6	4,0	15,5	6,2	7,9	19,4	7,0	6,1	10,0	7,8	11,4	7,0	9,7	10,7
2021	14,6	15,0	9,2	8,7	11,6	10,4	14,8	4,2	15,7	6,3	7,9	20,7	7,1	6,3	10,0	7,5	11,5	7,0	9,9	10,8
2022	14,4	15,1	9,1	8,9	11,7	10,6	14,8	4,1	15,7	6,4	7,9	20,5	7,3	6,3	9,9	7,4	11,5	7,0	9,9	10,8
2023	14,3	14,8	9,3	8,7	11,8	10,8	14,8	4,1	15,8	6,5	7,8	21,3	7,2	6,3	9,9	7,3	11,4	6,9	10,1	10,8
2024	14,1	15,2	9,5	8,8	11,7	10,7	14,9	4,0	15,7	6,4	8,0	21,3	7,2	6,3	9,8	7,3	11,5	7,0	10,2	10,8
2025	14,1	14,5	9,6	8,5	11,5	10,7	14,8	4,0	15,7	6,4	7,8	20,0	7,1	6,2	9,8	7,4	11,3	6,9	10,2	10,7
2026	14,1	14,8	9,4	9,0	11,5	10,6	14,8	3,9	15,6	6,4	7,9	20,0	7,2	6,1	9,7	7,7	11,4	7,0	10,0	10,7
2027	14,2	14,3	9,5	8,6	11,4	10,6	14,9	3,8	15,5	6,4	7,9	20,0	7,1	6,0	9,5	8,5	11,3	7,0	10,1	10,7
2028	14,1	14,7	9,4	8,6	11,4	10,5	14,8	3,8	15,5	6,4	7,9	20,0	7,0	6,0	9,6	8,7	11,3	7,0	10,0	10,7
2029	14,2	14,5	9,7	8,8	11,5	10,6	14,9	3,9	15,6	6,4	7,6	18,8	7,0	6,0	9,6	8,6	11,3	7,1	10,2	10,7
2030	14,2	15,0	9,6	9,0	11,4	10,6	14,8	4,0	15,5	6,4	7,7	18,8	7,0	6,0	10,1	8,7	11,4	7,1	10,1	10,7

Jahr	BW	BY	BE	BB	HB	HH	HE	MV	NI	NW	RP	SL	SN	ST	SH	TH	w. FL	o. FL	StSt	D
2017	98.790	112.396	32.261	22.291	5.861	16.391	52.556	14.076	69.954	159.174	34.917	8.400	36.615	18.377	24.927	18.446	561.114	109.805	54.513	725.432
2018	99.400	115.430	33.100	22.320	5.709	16.553	52.011	13.810	68.026	158.200	34.976	8.300	37.810	18.480	25.481	18.600	561.824	111.020	55.362	728.206
2019	101.400	118.030	33.900	22.320	5.921	17.055	52.304	13.740	72.070	163.900	35.770	8.000	38.110	18.480	25.437	18.800	576.911	111.450	56.876	745.237
2020	104.300	121.100	34.700	22.730	6.172	17.505	52.948	13.840	70.650	170.400	36.580	8.200	38.410	18.580	25.774	18.600	589.952	112.160	58.377	760.489
2021	106.700	124.130	35.200	22.730	6.391	17.817	53.638	14.060	70.540	175.500	36.990	8.400	38.620	18.790	25.739	18.400	601.637	112.600	59.408	773.645
2022	108.500	127.810	36.200	23.040	6.473	18.012	54.397	14.160	70.850	182.300	37.790	8.500	38.010	18.990	25.809	18.300	615.956	112.500	60.685	789.141
2023	110.000	129.220	37.000	22.730	6.391	18.219	55.199	13.740	71.050	182.400	37.890	8.800	37.710	19.090	25.755	18.090	620.314	111.360	61.610	793.284
2024	111.200	129.220	37.600	21.900	6.338	18.425	55.856	14.160	71.350	183.200	37.700	8.700	37.410	18.890	25.790	17.990	623.016	110.350	62.363	795.729
2025	112.200	129.180	38.000	21.180	6.324	18.582	56.209	13.740	71.450	184.200	37.700	8.700	36.910	18.380	25.756	17.790	625.395	108.000	62.906	796.301
2026	112.200	128.970	38.100	20.550	6.282	18.686	56.406	13.430	71.350	184.700	37.600	8.700	36.400	17.880	25.675	17.600	625.601	105.860	63.068	794.529
2027	112.200	128.580	38.200	19.940	6.240	18.742	56.453	13.120	71.150	180.400	37.390	8.600	35.800	17.180	25.552	17.290	620.325	103.330	63.182	786.837
2028	112.200	127.980	38.000	19.320	6.195	18.798	56.336	12.810	70.750	178.900	37.190	8.600	35.200	16.680	25.417	17.090	617.373	101.100	62.993	781.466
2029	112.200	127.250	37.700	18.700	6.148	18.848	56.069	12.510	70.340	178.700	36.880	8.500	34.590	16.270	25.277	16.690	615.216	98.760	62.696	776.672
2030	112.200	126.400	37.500	18.190	6.103	18.853	55.665	12.300	69.740	177.800	36.570	8.300	34.090	15.870	25.133	16.380	611.808	96.830	62.456	771.094

Anmerkung BW: Die Vorausrechnung in BW hat den Zielhorizont 2025. Für die Folgejahre wird der Wert aus 2025 unverändert fortgeschrieben.

3 Schulanfänger
3.1 Grundschule

Jahr	BW	BY	BE	BB	HB	HH	HE	MV	NI	NW	RP	SL	SN	ST	SH	TH	w. FL	o. FL	StSt	D
2017	80.970	106.784	28.751	21.521	5.739	14.739	50.164	13.635	67.371	153.547	33.600	8.063	35.072	17.818	24.238	16.686	524.737	104.732	49.229	678.698
2018	81.500	109.860	29.600	21.600	5.572	14.883	49.687	13.400	64.884	152.500	33.628	8.000	36.300	17.900	24.772	16.800	524.831	106.000	50.055	680.886
2019	83.300	112.310	30.200	21.600	5.795	15.358	49.977	13.300	69.000	158.100	34.400	7.700	36.600	17.900	24.727	17.000	539.514	106.400	51.353	697.267
2020	85.800	115.260	30.900	22.000	6.046	15.778	50.611	13.400	67.700	164.400	35.200	7.900	36.900	18.000	25.068	16.800	551.939	107.100	52.724	711.763
2021	87.900	118.140	31.500	22.000	6.265	16.070	51.286	13.600	67.600	169.300	35.600	8.100	37.100	18.200	25.029	16.600	562.955	107.500	53.835	724.290
2022	89.400	121.650	32.400	22.300	6.347	16.250	52.023	13.700	67.900	175.900	36.400	8.200	36.500	18.400	25.102	16.500	576.575	107.400	54.997	738.972
2023	90.600	122.950	33.100	22.000	6.265	16.439	52.796	13.300	68.100	176.000	36.500	8.500	36.200	18.500	25.048	16.300	580.494	106.300	55.804	742.598
2024	91.600	122.940	33.600	21.200	6.212	16.632	53.427	13.700	68.300	177.100	36.300	8.400	35.900	18.300	25.085	16.200	583.152	105.300	56.444	744.896
2025	92.400	122.910	34.000	20.500	6.198	16.775	53.761	13.300	68.400	178.000	36.300	8.400	35.400	17.800	25.050	16.000	585.221	103.000	56.973	745.194
2026	92.400	122.710	34.100	19.900	6.156	16.872	53.939	13.000	68.300	178.400	36.200	8.400	34.900	17.300	24.970	15.800	585.319	100.900	57.128	743.347
2027	92.400	122.330	34.200	19.300	6.114	16.919	53.974	12.700	68.200	174.400	36.000	8.300	34.400	16.600	24.849	15.500	580.453	98.500	57.233	736.186
2028	92.400	121.770	33.900	18.700	6.069	16.967	53.850	12.400	67.800	172.900	35.800	8.300	33.800	16.100	24.717	15.300	577.537	96.300	56.936	730.773
2029	92.400	121.070	33.600	18.100	6.022	17.015	53.579	12.100	67.400	172.700	35.500	8.200	33.200	15.700	24.579	15.000	575.428	94.100	56.637	726.165
2030	92.400	120.270	33.400	17.600	5.977	17.015	53.179	11.900	66.800	172.000	35.200	8.000	32.700	15.300	24.438	14.700	572.287	92.200	56.392	720.879

Anmerkung BW: Die Voraussrechnung in BW hat den Zielhorizont 2025. Für die Folgejahre wird der Wert aus 2025 unverändert fortgeschrieben.

3 Schulanfänger
3.2 Integrierte Gesamtschule

Jahr	BW	BY	BE	BB	HB	HH	HE	MV	NI	NW	RP	SL	SN	ST	SH	TH	w. FL	o. FL	StSt	D
2017	12.084	-	2.376	121	-	1.079	765	-	261	300	-	-	-	-	-	1.367	13.410	1.488	3.455	18.353
2018	12.200	-	2.400	120	-	1.094	747	-	260	300	-	-	-	-	-	1.400	13.507	1.520	3.494	18.521
2019	12.400	-	2.500	120	-	1.116	751	-	270	300	-	-	-	-	-	1.400	13.721	1.520	3.616	18.857
2020	12.800	-	2.600	120	-	1.137	761	-	260	300	-	-	-	-	-	1.400	14.121	1.520	3.737	19.378
2021	13.100	-	2.600	120	-	1.149	771	-	260	300	-	-	-	-	-	1.400	14.431	1.520	3.749	19.700
2022	13.300	-	2.700	120	-	1.159	782	-	260	300	-	-	-	-	-	1.400	14.642	1.520	3.859	20.021
2023	13.500	-	2.700	120	-	1.170	793	-	260	300	-	-	-	-	-	1.400	14.853	1.520	3.870	20.243
2024	13.700	-	2.800	120	-	1.179	803	-	260	-	-	-	-	-	-	1.400	14.763	1.520	3.979	20.262
2025	13.800	-	2.800	110	-	1.187	808	-	260	-	-	-	-	-	-	1.400	14.868	1.510	3.987	20.365
2026	13.800	-	2.800	110	-	1.190	811	-	260	-	-	-	-	-	-	1.400	14.871	1.510	3.990	20.371
2027	13.800	-	2.800	110	-	1.194	811	-	260	-	-	-	-	-	-	1.400	14.871	1.510	3.994	20.375
2028	13.800	-	2.800	100	-	1.196	809	-	260	-	-	-	-	-	-	1.400	14.869	1.500	3.996	20.365
2029	13.800	-	2.800	100	-	1.198	805	-	260	-	-	-	-	-	-	1.300	14.865	1.400	3.998	20.263
2030	13.800	-	2.800	100	-	1.198	799	-	260	-	-	-	-	-	-	1.300	14.859	1.400	3.998	20.257

Anmerkung BW: Die Vorausrechnung in BW hat den Zielhorizont 2025. Für die Folgejahre wird der Wert aus 2025 unverändert fortgeschrieben.

3 Schulanfänger
3.3 Freie Waldorfschule

Jahr	BW	BY	BE	BB	HB	HH	HE	MV	NI	NW	RP	SL	SN	ST	SH	TH	w. FL	o. FL	StSt	D
2017	1.669	662	411	129	78	268	341	92	557	1.322	227	96	219	84	348	117	5.222	641	757	6.620
2018	1.700	710	400	140	85	271	299	90	545	1.400	228	100	210	80	377	120	5.359	640	756	6.755
2019	1.800	730	400	140	81	280	301	70	500	1.400	250	100	210	80	382	120	5.463	620	761	6.844
2020	1.800	740	400	140	81	289	305	70	490	1.400	250	100	210	80	381	120	5.466	620	770	6.856
2021	1.800	760	400	140	81	295	309	80	480	1.500	250	100	220	90	387	120	5.586	650	776	7.012
2022	1.900	780	400	140	81	298	313	80	490	1.500	250	100	210	90	386	120	5.719	640	779	7.138
2023	1.900	800	500	140	81	302	318	70	490	1.500	250	100	210	90	387	120	5.745	630	883	7.258
2024	1.900	800	500	130	81	305	322	80	490	1.500	250	100	210	90	386	120	5.748	630	886	7.264
2025	1.900	800	500	130	81	308	324	70	490	1.600	250	100	210	80	387	120	5.851	610	889	7.350
2026	1.900	800	500	120	81	310	325	70	490	1.600	250	100	200	80	386	130	5.851	600	891	7.342
2027	1.900	800	500	120	81	310	325	70	490	1.500	250	100	200	80	385	130	5.750	600	891	7.241
2028	1.900	790	500	120	81	311	324	70	490	1.500	250	100	200	80	383	130	5.737	600	892	7.229
2029	1.900	790	500	110	81	312	323	70	480	1.500	250	100	190	70	381	130	5.724	570	893	7.187
2030	1.900	780	500	110	81	312	320	70	480	1.300	250	100	190	70	379	130	5.509	570	893	6.972

Anmerkung BW: Die Vorausrechnung in BW hat den Zielhorizont 2025. Für die Folgejahre wird der Wert aus 2025 unverändert fortgeschrieben.

3 Schulanfänger
3.4 Förderschule

Jahr	BW	BY	BE	BB	HB	HH	HE	MV	NI	NW	RP	SL	SN	ST	SH	TH	w. FL	o. FL	StSt	D
2017	4.067	4.950	723	520	44	305	1.286	349	1.765	4.005	1.090	241	1.324	475	341	276	17.745	2.944	1.072	21.761
2018	4.000	4.860	700	460	52	305	1.278	320	2.337	4.000	1.120	200	1.300	500	332	280	18.127	2.860	1.057	22.044
2019	3.900	4.990	800	460	45	301	1.275	370	2.300	4.100	1.120	200	1.300	500	328	280	18.213	2.910	1.146	22.269
2020	3.900	5.100	800	470	45	301	1.271	370	2.200	4.300	1.130	200	1.300	500	325	280	18.426	2.920	1.146	22.492
2021	3.900	5.230	700	470	45	303	1.272	380	2.200	4.400	1.140	200	1.300	500	323	280	18.665	2.930	1.048	22.643
2022	3.900	5.380	700	480	45	305	1.279	380	2.200	4.600	1.140	200	1.300	500	321	280	19.020	2.940	1.050	23.010
2023	4.000	5.470	700	470	45	308	1.292	370	2.200	4.600	1.140	200	1.300	500	320	270	19.222	2.910	1.053	23.185
2024	4.000	5.480	700	450	45	309	1.304	380	2.300	4.600	1.150	200	1.300	500	319	270	19.353	2.900	1.054	23.307
2025	4.100	5.470	700	440	45	312	1.316	370	2.300	4.600	1.150	200	1.300	500	319	270	19.455	2.880	1.057	23.392
2026	4.100	5.460	700	420	45	314	1.331	360	2.300	4.700	1.150	200	1.300	500	319	270	19.560	2.850	1.059	23.469
2027	4.100	5.450	700	410	45	319	1.343	350	2.200	4.500	1.140	200	1.200	500	318	260	19.251	2.720	1.064	23.035
2028	4.100	5.420	800	400	45	324	1.353	340	2.200	4.500	1.140	200	1.200	500	317	260	19.230	2.700	1.169	23.099
2029	4.100	5.390	800	390	45	323	1.362	340	2.200	4.500	1.130	200	1.200	500	317	260	19.199	2.690	1.168	23.057
2030	4.100	5.350	800	380	45	328	1.367	330	2.200	4.500	1.120	200	1.200	500	316	250	19.153	2.660	1.173	22.986

Anmerkung BW: Die Vorausrechnung in BW hat den Zielhorizont 2025. Für die Folgejahre wird der Wert aus 2025 unverändert fortgeschrieben.

4 Bevölkerung
4.1 Lebendgeborene

Jahr	BW	BY	BE	BB	HB	HH	HE	MV	NI	NW	RP	SL	SN	ST	SH	TH	w. FL	o. FL	StSt	D
2016	107.489	125.689	38.877	20.933	7.136	19.200	60.731	13.441	75.215	173.276	37.519	8.215	35.400	18.092	25.420	16.962	613.554	104.828	65.213	783.595
2017	101.180	124.800	38.471	20.200	7.001	19.500	60.988	13.109	73.020	171.984	37.445	8.313	35.200	17.837	25.070	16.852	602.800	103.198	64.972	770.970
2018	103.056	125.300	38.228	19.289	7.012	19.700	61.139	13.326	64.100	174.082	37.060	8.133	34.800	16.301	23.240	16.695	596.110	100.411	64.940	761.461
2019	104.615	125.600	37.916	18.829	6.971	19.900	61.410	12.952	64.300	174.618	36.823	8.000	34.400	15.991	23.220	16.502	598.586	98.674	64.787	762.047
2020	105.914	125.500	37.520	18.259	6.923	20.000	61.197	12.566	64.200	174.942	36.503	8.000	33.800	15.653	23.160	16.276	599.416	96.554	64.443	760.412
2021	106.908	125.100	37.308	17.644	6.870	20.000	60.759	12.205	64.100	169.379	36.109	8.000	33.300	15.220	23.070	16.024	593.425	94.393	64.178	751.996
2022	107.582	124.400	37.116	16.998	6.804	20.000	60.186	11.903	63.700	169.267	35.662	8.000	32.700	14.797	22.950	15.757	591.747	92.155	63.920	747.823
2023	107.942	123.600	36.821	16.423	6.738	19.900	59.618	11.675	63.300	168.893	35.172	8.000	32.100	14.402	22.830	15.476	589.355	90.076	63.459	742.890
2024	107.998	122.700	36.413	15.923	6.673	19.800	58.993	11.500	62.800	168.278	34.635	8.000	31.500	14.043	22.700	15.188	586.104	88.154	62.886	737.144
2025	107.789	121.700	36.025	15.520	6.608	19.600	58.268	11.399	62.200	167.435	34.066	8.000	31.000	13.734	22.580	14.880	582.038	86.533	62.233	730.804
2026	107.410	120.500	35.627	15.205	6.545	19.400	57.465	11.354	61.500	166.399	33.711	8.000	30.500	13.484	22.450	14.405	577.435	84.948	61.572	723.955
2027	106.880	119.300	35.280	14.964	6.483	19.200	56.630	11.372	60.700	165.178	33.361	8.000	30.200	13.291	22.300	13.992	572.349	83.819	60.963	717.131
2028	106.205	118.600	34.954	14.825	6.466	19.000	55.820	11.400	59.900	163.799	33.007	8.000	29.800	13.154	22.160	13.647	567.491	82.826	60.420	710.737
2029	105.393	117.800	34.661	14.753	6.453	18.800	55.017	11.467	59.100	162.257	32.662	8.000	29.500	13.056	22.020	13.391	562.249	82.167	59.914	704.330
2030	104.469	117.000	34.408	14.753	6.443	18.500	54.301	11.543	58.300	160.572	32.316	7.000	29.300	13.004	21.880	13.261	555.838	81.861	59.351	697.051

Anmerkung BW: 2016: Ist-Werte.; SH: Die Jahre 2016 und 2017 enthalten Ist-Werte.

4 Bevölkerung
4.2 Gleichaltrige Bevölkerung¹⁾

Jahr	BW	BY	BE	BB	HB	HH	HE	MV	NI	NW	RP	SL	SN	ST	SH	TH	w. FL	o. FL	StSt	D
2016	126.329	140.275	29.531	19.605	7.638	16.725	67.869	12.722	90.542	265.976	45.750	10.143	30.400	17.583	32.018	15.828	778.902	96.138	53.894	928.934
2017	123.636	137.000	29.638	20.207	7.535	16.650	67.194	13.078	88.786	262.268	44.891	9.749	31.800	17.833	31.489	16.404	765.013	99.322	53.823	918.158
2018	120.624	133.100	29.595	20.475	7.371	16.475	64.063	13.303	83.733	253.583	41.967	9.416	32.500	17.954	30.295	17.118	736.781	101.350	53.441	891.572
2019	118.175	129.400	29.610	20.639	7.177	16.400	61.930	13.381	81.333	246.600	40.700	9.300	32.800	17.893	29.502	18.036	716.940	102.749	53.187	872.876
2020	116.045	126.000	29.431	20.730	7.101	16.325	59.584	13.374	78.200	240.300	39.400	8.700	32.600	17.483	28.767	18.648	696.996	102.835	52.857	852.688
2021	114.261	124.100	29.779	20.681	7.089	16.200	58.254	13.533	76.267	234.700	38.067	8.300	33.100	17.363	28.377	19.044	682.326	103.721	53.068	839.115
2022	113.108	122.500	30.033	20.791	7.090	16.200	57.786	13.575	74.300	231.000	37.233	8.000	33.400	17.356	27.897	19.252	671.824	104.374	53.323	829.521
2023	112.037	120.900	30.507	20.923	7.161	16.300	57.479	13.650	72.767	228.300	36.467	8.000	33.500	17.460	27.566	19.060	663.515	104.593	53.968	822.076
2024	111.657	123.400	31.091	21.268	7.244	16.475	57.685	13.765	71.600	227.400	35.700	8.000	33.800	17.630	27.394	18.948	662.836	105.411	54.810	823.057
2025	111.276	122.800	31.927	21.675	7.290	16.550	57.955	14.237	71.300	227.300	35.433	8.000	34.500	18.033	27.632	18.185	661.696	106.630	55.767	824.093
2026	110.878	123.200	32.487	22.087	7.331	16.575	58.111	14.590	70.900	226.700	35.533	8.000	35.000	18.336	27.595	17.681	660.917	107.694	56.393	825.004
2027	111.134	123.100	32.896	22.614	7.347	16.675	58.811	14.924	70.667	227.700	35.500	8.000	35.500	18.487	27.439	17.303	662.350	108.828	56.918	828.096
2028	110.649	123.000	32.998	22.723	7.279	16.550	59.331	14.897	69.833	226.700	35.467	8.000	35.500	18.352	27.346	17.354	660.326	108.826	56.827	825.980
2029	110.595	122.400	33.430	22.842	7.295	16.600	59.760	14.922	69.867	226.900	35.267	8.000	35.800	18.482	27.115	17.290	659.904	109.336	57.325	826.565
2030	111.252	123.900	33.597	22.881	7.327	16.825	60.666	14.803	69.767	228.600	35.367	8.000	35.800	18.558	27.140	17.138	664.692	109.180	57.749	831.621

Anmerkung: Bei überwiegend G8 = 17- bis unter 20-Jährige, bei überwiegend G9 = 18- bis unter 21-Jährige, werden beide Varianten gleichberechtigt angeboten = 17- bis unter 21-Jährige.;
 BW: Bevölkerung im Alter von 17 bis unter 21 Jahren. Weit überwiegend G8 an allgemeinbildenden Gymnasien, allerdings 13 Jahre bis zur Hochschulreife an beruflichen Gymnasien und an Freien Waldorfschulen. G9-Züge an ca. 50 allgemeinbildenden Gymnasien.; 2016: Ist-Werte.; BY: Wegen Beendigung des achtjährigen Gymnasiums nur bis zum Jahr 2023 Anzahl der 17- bis unter 20-Jährigen, anschließend Anzahl der 18- bis unter 21-Jährigen.; HB: 17 bis unter 21jährige Bevölkerung, in Bremen G8 und G9-Bildungsgänge.; HE: Für Hessen: Vorausberechnung der Bevölkerungszahlen der 17 bis unter 21-Jährige.; SH: Die Jahre 2016 und 2017 enthalten Ist-Werte.

Anhang:
Beschlossene Strukturreformen
im Schulbereich

Einschulung

	Konkrete Maßnahmen	Jahr des Inkrafttretens
BW	Verlegung des Stichtags für den Beginn der Schulpflicht vom 30.06. auf den 30.09. des Jahres	2005 bis 2007 in Monatsschritten
BY	Zum Schuljahr 2019/2020 wird für Kinder, die zwischen dem 01.07. und dem 30.09. sechs Jahre alt werden, ein dreimonatiger "Einschulungskorridor" eingeführt. In diesem Rahmen entscheiden die Erziehungsberechtigten, ob ihr Kind zu Beginn des Schuljahres oder erst ein Jahr später schulpflichtig wird.	2019/2020
BE	Verlegung des Stichtags für den Beginn der Schulpflicht vom 31.12. auf den 30.09. des Jahres	2017
BB	Verlegung des Stichtags für den Beginn der Schulpflicht vom 30.06. auf den 30.09. des Jahres	2005
HB	keine	
HH	keine	
HE	keine	
MV	keine	
NI	Flexibilisierung des Einschulungsalters	2018
NW	In den Jahren 2007, 2009 und 2011 wurde der Stichtag für den Beginn der Schulpflicht jeweils um einen Monat nach hinten verschoben. Einschulungsstichtag ist seitdem der 30.09. des Jahres (Beendigung der Vorverlegung des Einschulungsstichtags; ursprüngliche Planung: 31.12. ab 2014).	2007 bis 2014
RP	Verlegung des Stichtags für den Beginn der Schulpflicht vom 30.06. auf den 31.08.	2008
SL	keine	
SN	Als schulpflichtig gelten auch Kinder, die bis zum 30.09. des laufenden Kalenderjahres das 6. Lebensjahr vollendet haben und von den Eltern in der Schule angemeldet wurden. Grundsätzlich war das auch bisher möglich.	2004
ST	Alle Kinder, die bis zum 30.06. das 6. Lebensjahr vollenden, werden mit Beginn des folgenden Schuljahres schulpflichtig und besuchen eine Grundschule (flexible Schuleingangsphase) oder Förderschule. In besonderen Einzelfällen ist die Verschiebung der Aufnahme in die Schule um ein Jahr möglich.	2006
SH	Alle Kinder, die bis zum 30.06. das 6. Lebensjahr vollenden, werden mit Beginn des folgenden Schuljahres schulpflichtig und besuchen eine Grundschule.	2007
TH	Stichtag für Beginn der VZ-Schulpflicht wurde um einen Monat nach hinten verschoben.	2003

Schulzeit

	Beschluss	Maßnahmen zur Realisierung	Jahr des Inkrafttretens	Jahr des Doppelentlassungsjahrgangs	Entlassung des ersten G9-Jahrgangs
BW	Schulversuch zur schrittweisen Einrichtung 9-jähriger gymnasialer Züge an maximal 44 teilnehmenden Gymnasien	Beginnend mit Klassenstufe 5; zusätzliche Ressourcen zur Umsetzung	2012	ab 2021	
BY	Einführung des 9-jährigen Gymnasiums	Zum Schuljahr 2018/19 wird das 9-jährige Gymnasium für die 5. und 6. Jahrgangsstufe flächendeckend eingeführt.	2018/19		2024: Entlassung des letzten G8-Jahrgangs 2026: Entlassung des ersten G9-Jahrgangs
BE	Einführung des Abiturs nach 12 Jahren am Gymnasium und in der Regel nach 13 Jahren an der Integrierten Gesamtschule	Beginn im Jahr 2006 mit der Aufstockung der Stundentafeln in Klassenstufe 7 (Hinweis: Gesamtschulen ¹⁾)	ab 2006	2012	
BB	Einführung des Abiturs nach 12 Jahren am Gymnasium Einführung des Abiturs nach 12 Jahren an ausgewählten Gesamtschulen	Beginn im Jahr 2006 mit der Aufstockung der Stundentafeln in Klassenstufe 7 und 8	2006 2006	2012	
HB	Einführung des 8-jährigen Gymnasiums, beginnend mit Klassenstufe 5	Änderung des SchulG HB u. div. Ordnungsmittel, Neustrukturierung der Klasse 10, Stundenzahlerhöhung ab Klasse 6	2004	2012	
HH	Einführung des 8-jährigen Gymnasiums Einführung des 6-jährigen Gymnasiums ²⁾		2002 2004	2010	
HE	Einführung des 8-jährigen Gymnasiums in drei Schritten, Wahlmöglichkeit der Schulen zwischen dem 8- und 9-jährigen gymnasialen Bildungsgang, Einführung der Möglichkeit eines Parallelangebots von G8/G9	Die Gymnasien und schulformbezogenen Gesamtschulen (KGS) können zwischen einer 5- (G8) und einer 6-jährigen Organisation (G9) der gymnasialen Mittelstufe wählen (KGS seit 2009/10, Gymnasien seit 2013/14). Derzeit sind von 104 Gymnasien 83 zu G9 zurückgekehrt. Seit 2013/14 wird die Umsetzung eines G8-/G9-Parallelangebots ab der Jahrgangsstufe 7 im Rahmen eines Schulversuchs erprobt. An diesem Schulversuch nehmen derzeit 13 Schulen mit gymnasialem Bildungsgang teil (Stand: Mai 2019).	2005	kein Doppeljahrgang; max. 1,5 Jahrg. in 2013	
MV		keine			
NI	Rückkehr zum 9-jährigen Bildungsgang an Gymnasien	Änderung der Wochenunterrichtsverpflichtung der Schülerinnen und Schüler	01.08.2015		Gymnasien im Entlassungsjahr 2020 kein vollständiger Abiturientenjahrgang
NW	Rückkehr zum neunjährigen gymnasialen Bildungsgang als Leitentscheidung	In Umsetzung der Leitentscheidung für G9 startet die deutliche Mehrzahl der Gymnasien zum Schuljahr 2019/20 - unter Einbezug der Klassen 5 und 6 - mit dem neunjährigen gymnasialen Bildungsgang. An wenigen Gymnasien wird von der weiterhin möglichen G8-Option Gebrauch gemacht.	Schuljahr 2019/20		2027: Entlassung des ersten G9-Jahrgangs
RP	Partielle Einführung des 8-jährigen Gymnasiums an ausgewählten Gymnasien neben 9-jährigen Gymnasien mit vorgezogenem Abitur	G8 nur im Zusammenhang mit Ganztagschulen (G8GTS) mit Aufstockung der Stundentafel. Sukzessive Einführung ohne flächendeckenden Umstieg, d. h. G8 und G9 mit vorgezogenem Abitur existieren parallel.	ab 2008/09	keiner	
SL	Einführung des 8-jährigen Gymnasiums	Beginnend mit Klassenstufe 5 (nur noch G8), schrittweises Auslaufen von G9; zusätzliche Ressourcen zur Umsetzung	2001	2009	
SN		keine			
ST		keine			
SH	Rückkehr zum neunjährigen Bildungsgang am Gymnasium zum Schuljahr 2019/20	Rückkehr zu G9 aufwachsend mit den Jahrgängen 5 und 6; Auslaufen von G8; zusätzliche Ressource für die Phase der Umsetzung; Ressource für die Jahrgänge 5 bis 7, um bewährte Ganztagsangebote abzusichern; 1 Gymnasium hat sich für die Beibehaltung von G8 entschieden, 3 Gymnasien haben sich für die Beibehaltung des Parallelangebots von G8 und G9 (sog. y-Modell) entschieden	ab 2019/20	2016	2026
TH		keine			

1) Verstärkung der Stundentafel der Grundstufe (der Gesamtschule) in Klassenstufe 5 in 2004/05 und in Klassenstufe 6 in 2005/06.

2) Beginnend mit Klassenstufe 7. Abschaffung 2014 (s. Tabelle "Abschaffung von Schularten").

Abschaffung von Schularten

	Konkrete Maßnahmen	Jahr des Inkrafttretens
BW	Orientierungsstufe	2018/19
BY	keine	
BE	Auslaufen der berufsvorbereitenden Lehrgänge im 10. Schuljahr Abschaffung der Vorklassen Auslaufend: Haupt-, Realschule und Integrierte Gesamtschule	2004-2007 2005 2011-2014
BB	Realschule Gesamtschule ohne gymnasiale Oberstufe	2005-2007 2005
HB	Hauptschule Realschule Sekundarschule Gesamtschule Berufsgrundbildungsjahr	2004 2004 2009 2009 2010
HH	Hauptschule Schulart mit mehreren Bildungsgängen Realschule Integrierte Haupt- und Realschule Gesamtschule 6-jähriges Gymnasium Abendhaupt- und Abendrealschule	2011 2013 2011 2013 2013 2014 2016
HE	keine	
MV	Hauptschule Progymnasium Realschule	ab 2007 2006 2011
NI	Schulartunabhängige Orientierungsstufe	2004
NW	keine	
RP	Wegfall Regionale Schule und Duale Oberschule zum Schuljahr 2009/10 Hauptschule und Realschule auslaufend bis 2013/14 (Ausnahme Privatschulen) Hauptschule und Realschule abgeschafft (Ausnahme Privatschulen)	2009 ab 2009 2013
SL	Höhere Handelsschule Auslaufen der Erweiterten Realschulen bis 2016/17 (Ausnahme Privatschulen) Auslaufen der Gesamtschulen bis 2016/17	2002 ab 2012/13 ab 2012/13
SN	Vorbereitungsklassen an Grundschulen	2004
ST	Schulartunabhängige Orientierungsstufe Schulkindergarten Einjährige BFS, die den Hauptschulabschluss ermöglicht Einjährige BFS, die den Realschulabschluss voraussetzt Berufsgrundbildungsjahr	2003 2006 2016 2016 2016
SH	Abendrealschule Schulkindergarten Berufsschule für Jugendliche ohne Ausbildung (Teilzeit) Hauptschule auslaufend Realschule auslaufend Berufsschule: Berufseingangsklasse (Teilzeit) Regionalschule auslaufend Berufsschule: Berufseingangsklasse (Vollzeit), Ausbildungsvorbereitendes Jahr (Vollzeit), Ausbildungsvorbereitendes Jahr integrativ (Vollzeit)	2003 2007 2007 2010 2010 2012 2014 2018
TH	keine	

Einführung neuer Schularten

	Konkrete Maßnahmen	Schuljahr des Inkrafttretens
BW	Erweiterte Schulart: Werkrealschulen und Hauptschulen Einführung der baden-württembergischen Gemeinschaftsschule	2010/11 2012/13
BY	Mittelschule (Weiterentwicklung der Hauptschule) wird eigenständige Schulart in der Sekundarstufe; im gleichen Zuge wird damit auch die Grundschule eine eigene Schulart (vorher Teilschularten Grundschule und Hauptschule unter dem Oberbegriff "Volksschule").	2012
BE	Berufsoberschule, Integrierte Sekundarschule, Gemeinschaftsschule	2004, 2010/11, 2019/20
BB	Bildung von Oberschulen aus Realschulen und Gesamtschulen ohne gymnasiale Oberstufe als Schule mit mehreren Bildungsgängen, Gesamtschulen mit gymnasialer Oberstufe bestehen fort.	2005
HB	1.) Oberschule (führt zum Abitur, zum Mittleren Schulabschluss und zur Erweiterten Berufsbildungsreife); flächendeckende Einführung 2011, z. T. bereits ab 2009; beginnend mit Jahrgangsstufe 5 (hochwachsend); die Oberschule ersetzt die auslaufende Sekundarschule und die auslaufende Gesamtschule 2.) Einführung der Berufsoberschule 3.) Werkschule	1) 2009 2) 2008 3) 2009
HH	1.) Stadtteilschule (löst die auslaufenden Schulformen Integrierte Haupt- und Realschule und Gesamtschule ab; führt zu allen Schulabschlüssen inklusive Abitur) 2.) Berufsoberschule 3.) Abendschule (anstelle von Abendhaupt- und Abendrealschule)	2010 2012 2016/17
HE	Mittelstufenschule (Schulangebot: Die Jahrgangsstufen 5 - 7 bilden die <u>Aufbaustufe</u> , ab Jahrgangsstufe 8 Trennung in <u>praxisorientierten Bildungsgang</u> mit Ziel Hauptschulabschluss und <u>Realschulbildungsgang</u> mit Ziel Realschulabschluss.)	2011/12
MV	Regionale Schule	2002
NI	Oberschule	ab 2011/12
NW	Sekundarschule als neue Schulform der Sekundarstufe I, Zuordnung zu den Schularten mit mehreren Bildungsgängen	2012
RP	Realschule plus, Zuordnung zur Schulart mit mehreren Bildungsgängen, Fachoberschule (BBS) im organisatorischen Verbund mit einer Realschule plus ab 2011	2009/10
SL	Gemeinschaftsschule, beginnend mit Klassenstufe 5 (aufwachsend)	2012/13
SN	keine	
ST	Gemeinschaftsschule, beginnend mit Klassenstufe 5 (aufwachsend) Zuordnung zur Schulart Integrierte Gesamtschule	2013
SH	1) Berufsoberschule 2) Einjährige Berufsfachschule 3) Berufseingangsklasse (Teilzeit) 4) Einführung der Schulart Gemeinschaftsschule, Zuordnung zur Schulart Integrierte Gesamtschule, aufsteigend 5) Einführung der Schulart Regionalschule, Zuordnung zur Schulart mit mehreren Bildungsgängen, aufsteigend 6) Berufseingangsklasse (Vollzeit) 7) Doppeltqualifizierende Bildungsgänge am Beruflichen Gymnasium 8) Berufsschule: Ausbildungsvorbereitung Schleswig-Holstein (Vollzeit), Ausbildungsvorbereitung Schleswig-Holstein integrativ (Vollzeit) Berufsintegrationsklasse Deutsch als Zweitsprache (Vollzeit) 9) Berufsfachschule für bundesrechtlich geregelte nichtärztliche Heilberufe	1) 1999 2) 2007 3) 2007 4) 2007/08 5) 2008/09 6) 2012 7) 2014 8) 2016 9) 2017
TH	Einführung Thüringer Gemeinschaftsschule	2011

Neuzuordnung von Schulen

	Konkrete Maßnahmen	Jahr des Inkrafttretens
BW	keine	
BY	Volksschulen zur sonderpädagogischen Förderung werden Förderzentren.	2012
BE	<p>Eine neue Schulart "Integrierte Sekundarschule" wird unter "Integrierte Gesamtschule" geführt. Die Schularten Haupt-, Realschule und Integrierte Gesamtschule laufen dagegen aus und haben ab 2014 keine Schüler mehr. Ab 2010 werden die Gymnasien in der Sekundarstufe I nur noch die Klassenstufen 5 - 9 haben. Der Übergang vom Gymnasium Sek I erfolgt nach Klassenstufe 9*), der Übergang von der auslaufenden Integrierten Gesamtschule (zukünftig Integrierten Sekundarschule) in die gymnasiale Oberstufe erfolgt weiterhin nach Klassenstufe 10. *) In Berliner Veröffentl. bleibt Klassenstufe 10 an Gymnasien Sekundarstufe I zugeordnet.</p>	2010
BB	keine	
HB	Ober- und Werkschule werden der Gesamtschule zugeordnet.	2009
HH	Schulkindergarten wird Vorschulklasse. Stadtteilschule wird der Integrierten Gesamtschule zugeordnet. Abendschule wird der Abendrealschule zugeordnet.	2010 2010 2016
HE	keine	
MV	Die schulartunabhängige Orientierungsstufe wird den regionalen sowie den integrierten und kooperativen Gesamtschulen zugeordnet.	2006
NI	"Oberschulen" werden "Schularten mit mehreren Bildungsgängen" zugeordnet.	2011
NW	Gemeinschaftsschulen werden den Integrierten Gesamtschulen zugeordnet.	2018
RP	keine	
SL	Berufliche Gymnasien werden unter beruflichen Schulen nachgewiesen (vorher unter allgemein bildenden Schulen). Gemeinschaftsschulen werden den Integrierten Gesamtschulen zugeordnet.	2004 2012
SN	keine	
ST	Gemeinschaftsschulen werden den Integrierten Gesamtschulen zugeordnet. Der gymnasial Bildungsgang an der Gemeinschaftsschule wird dem Gymnasium zugeordnet.	2013 2017
SH	Sonderschulen werden zu Förderzentren. Fachgymnasium wird zu Beruflichem Gymnasium. Gesamtschulen werden zu Gemeinschaftsschulen.	2007/08 2007/08 2010/11
TH	keine	