

**STATISTISCHE VERÖFFENTLICHUNGEN
DER KULTUSMINISTERKONFERENZ**

NR. 182 – Mai 2007

Bearbeitet im Sekretariat der Kultusministerkonferenz

**Vorausberechnung
der Schüler- und Absolventenzahlen
2005 bis 2020**

ISSN 0561-7839 (Statistische Veröffentlichungen der
Kultusministerkonferenz)

ISSN 0722-8864 (Vorausberechnung der Schüler- und
Absolventenzahlen)

Herausgeber:
Sekretariat der Ständigen Konferenz
der Kultusminister der Länder
in der Bundesrepublik Deutschland
53113 Bonn
Lennéstraße 6
Tel.: 0228/501-0
Fax.: 0228/501-77617

Gliederung	
Grafikverzeichnis	4
Tabellenverzeichnis	5
Vorbemerkung	7
1 Zentrale Ergebnisse	8
2 Grundlage der Prognose und Berechnungsmethoden	13
3 Bevölkerungsentwicklung in Deutschland 1990 bis 2020	17
4 Anzahl der Schülerinnen und Schüler in Deutschland 1991 bis 2020	27
4.1 Anzahl insgesamt	27
4.2 Schüler an allgemein bildenden und beruflichen Schulen	29
4.3 Schüler nach Bildungsbereichen in Deutschland 1991 bis 2020	32
Vorschulbereich	32
Primarbereich	34
Sekundarbereich I	36
Sekundarbereich II	42
Sekundarbereich II, allgemein bildende Schulen	45
Sekundarbereich II, berufliche Schulen	48
4.4 Förderschulen	57
4.5 Schulanfänger	60
5 Absolventen und Abgänger	63
5.1 Allgemein bildende Schulen insgesamt	63
Abgänger allgemein bildender Schulen ohne Hauptschulabschluss	64
Absolventen allgemein bildender Schulen mit Hauptschulabschluss	67
Absolventen allgemein bildender Schulen mit Realschulabschluss	69
Absolventen allgemein bildender Schulen mit Fachhochschul- und Hochschulreife	71
5.2 Absolventen beruflicher Schulen	73
Absolventen beruflicher Schulen mit Fachhochschul- oder Hochschulreife	78
5.3 Absolventen aller Schulen mit Fachhochschul- oder Hochschulreife	81
Anteile der Absolventen mit Fachhochschul- oder Hochschulreife an der gleichaltrigen Bevölkerung	85
Tabellenanhang	1*
Teil A: Bundeszahlen	1*
Teil B: Länderzahlen	21*

Grafikverzeichnis

Grafik 3.1	Bevölkerungsentwicklung in den alten und neuen Ländern 1990 bis 2020*	24
Grafik 3.2	Entwicklung der bildungsrelevanten Bevölkerung in den alten und neuen Ländern 1990 bis 2020*	25
Grafik 4.1	Schülerinnen und Schüler 1991 bis 2020, Schulen insgesamt	28
Grafik 4.2	Schülerinnen und Schüler 1991 bis 2020, allgemein bildende und berufliche Schulen	31
Grafik 4.3	Schülerinnen und Schüler 1991 bis 2020, Primarbereich	35
Grafik 4.4	Schülerinnen und Schüler 1991 bis 2020, Sekundarbereich I	38
Grafik 4.5	Schülerinnen und Schüler 1991 bis 2020, Sekundarbereich I – Klassenstufen 7 bis 10 – nach Schularten	41
Grafik 4.6	Schülerinnen und Schüler 1991 bis 2020, Sekundarbereich II	44
Grafik 4.7	Schülerinnen und Schüler 1991 bis 2020, Sekundarbereich II, allgemein bildende Schulen	47
Grafik 4.8	Schülerinnen und Schüler 1991 bis 2020, Sekundarbereich II, berufliche Schulen	50
Grafik 4.9	Schülerinnen und Schüler 1991 bis 2020, Sekundarbereich II, berufliche Schulen, Vollzeitform	52
Grafik 4.10	Schülerinnen und Schüler 1991 bis 2020, Sekundarbereich II, berufliche Schulen, Teilzeitform	54
Grafik 4.11	Schülerinnen und Schüler 1991 bis 2020, Sekundarbereich II, berufliche Schulen nach Schularten	56
Grafik 4.12	Schülerinnen und Schüler 1991 bis 2020, Förderschulen	59
Grafik 4.13	Schülerinnen und Schüler 1991 bis 2020, Schulanfänger	62
Grafik 5.1	Absolventen und Abgänger 1992 bis 2020, allgemein bildende Schulen insgesamt	64
Grafik 5.2	Abgänger 1992 bis 2020, allgemein bildende Schulen ohne Hauptschulabschluss	66
Grafik 5.3	Absolventen 1992 bis 2020, allgemein bildende Schulen mit Hauptschulabschluss	68
Grafik 5.4	Absolventen 1992 bis 2020, allgemein bildende Schulen mit Realschulabschluss	70
Grafik 5.5	Absolventen 1992 bis 2020, allgemein bildende Schulen mit Fachhochschul- und Hochschulreife	72
Grafik 5.6	Absolventen 1992 bis 2020, berufliche Schulen	75

Grafik 5.7	Absolventen 1992 bis 2020, berufliche Schulen nach Schularten	77
Grafik 5.8	Absolventen 1992 bis 2020, berufliche Schulen mit Fachhochschul- und Hochschulreife	80
Grafik 5.9	Absolventen 1992 bis 2020, alle Schulen mit Fachhochschul- und Hochschulreife	82
Grafik 5.10	Absolventen 1992 bis 2020, alle Schulen mit Fachhochschul- und Hochschulreife, alte und neue Länder	84
Grafik 5.11	Absolventen 1992 bis 2020, alle Schulen mit Fachhochschul- und Hochschulreife, Anteile an der gleichaltrigen Bevölkerung	87

Tabellenverzeichnis

Tabelle 3.1	Bevölkerung in Deutschland 1990 bis 2020	21
Tabelle 3.2	Bevölkerung in den alten Ländern 1990 bis 2020	22
Tabelle 3.3	Bevölkerung in den neuen Ländern 1990 bis 2020	23
Tabelle 4.1	Schülerinnen und Schüler 1991 bis 2020, Schulen insgesamt	27
Tabelle 4.2	Schülerinnen und Schüler 1991 bis 2020, allgemein bildende und berufliche Schulen	30
Tabelle 4.3	Schülerinnen und Schüler 1991 bis 2020, Vorschulbereich	32
Tabelle 4.4	Schülerinnen und Schüler 1991 bis 2020, Primarbereich	34
Tabelle 4.5	Schülerinnen und Schüler 1991 bis 2020, Sekundarbereich I	37
Tabelle 4.6	Schülerinnen und Schüler 1992 bis 2020, Sekundarbereich I – Klassenstufen 7 bis 10 – nach Schularten	40
Tabelle 4.7	Schülerinnen und Schüler 1991 bis 2020, Sekundarbereich II	43
Tabelle 4.8	Schülerinnen und Schüler 1991 bis 2020, Sekundarbereich II, allgemein bildende Schulen	46
Tabelle 4.9	Schülerinnen und Schüler 1991 bis 2020, Sekundarbereich II, berufliche Schulen	49
Tabelle 4.10	Schülerinnen und Schüler 1991 bis 2020, Sekundarbereich II, berufliche Schulen, Vollzeitform	51
Tabelle 4.11	Schülerinnen und Schüler 1991 bis 2020, Sekundarbereich II, berufliche Schulen, Teilzeitform	53
Tabelle 4.12	Schülerinnen und Schüler 1991 bis 2020, Sekundarbereich II, berufliche Schulen nach Schularten	55
Tabelle 4.13	Schülerinnen und Schüler 1991 bis 2020, Förderschulen	58
Tabelle 4.14	Schülerinnen und Schüler 1991 bis 2020, Schulanfänger	60
Tabelle 5.1	Absolventen und Abgänger 1992 bis 2020, allgemein bildende Schulen insgesamt	63
Tabelle 5.2	Abgänger 1992 bis 2020, allgemein bildende Schulen ohne Hauptschulabschluss	65
Tabelle 5.3	Absolventen 1992 bis 2020, allgemein bildende Schulen mit Hauptschulabschluss	67

Tabelle 5.4	Absolventen 1992 bis 2020, allgemein bildende Schulen mit Realschulabschluss	69
Tabelle 5.5	Absolventen 1992 bis 2020, allgemein bildende Schulen mit Fachhochschul- und Hochschulreife	71
Tabelle 5.6	Absolventen 1992 bis 2020, berufliche Schulen	74
Tabelle 5.7	Absolventen 1992 bis 2020, berufliche Schulen nach Schularten	76
Tabelle 5.8	Absolventen 1992 bis 2020, berufliche Schulen mit Fachhochschul- und Hochschulreife	79
Tabelle 5.9	Absolventen 1992 bis 2020, alle Schulen mit Fachhochschul- und Hochschulreife	81
Tabelle 5.10	Absolventen 1992 bis 2020, alle Schulen mit Fachhochschul- und Hochschulreife, alte und neue Länder	83
Tabelle 5.11	Absolventen 1992 bis 2020, alle Schulen mit Fachhochschul- und Hochschulreife, Anteile an der gleichaltrigen Bevölkerung	85

Vorbemerkung

Die Kultusministerkonferenz veröffentlicht seit 1963 regelmäßig Schüler- und Schulabsolventenzahlen. In der vorliegenden Dokumentation wird das zusammengefasste Ergebnis der von den Ländern durchgeführten Modellrechnungen vorgelegt. Das Tabellenwerk enthält die Prognosezahlen der Schüler und der Absolventen, in Teil A gegliedert nach alten und neuen Ländern, in Teil B differenziert nach Ländern.

Methodisch vorbereitet wurden die Prognosen in dem für Statistik und Vorausberechnung zuständigen Fachgremium der Kultusministerkonferenz, der Kommission für Statistik, in der alle Länder vertreten sind. Die Zusammenfassung der Länderergebnisse wurde im Sekretariat der Kultusministerkonferenz vorgenommen.

Wegen der unterschiedlichen Bevölkerungsentwicklung und der folglich differierenden Tendenzen in den Prognoseergebnissen werden neben den für das Bundesgebiet zusammengefassten Zahlen die Ergebnisse für die alten und die neuen Länder auch getrennt dargestellt. Dabei werden sowohl für die alten als auch für die neuen Länder jeweils die in den Ländern gerechneten länderspezifischen Prognosen aggregiert.

Die Prognosezahlen der Schüler sind u.a. Grundlage für Berechnungen zur Entwicklung des Lehrerbedarfs. Die Zahlen der Absolventen dienen als Grundlage zur Ermittlung der Nachfrage nach Ausbildungsstellen (Berufsbildungsbericht). Die prognostizierten Daten der Absolventen mit Fachhochschul- und Hochschulreife sind die Eingangsdaten für die Prognose der Entwicklungen im Hochschulbereich.

1 Zentrale Ergebnisse

Die hier vorgelegte Modellrechnung zur Entwicklung der Schüler- und Absolventenzahlen bis 2020 stellt eine „Status-Quo-Prognose“ dar. Dies bedeutet, dass das aktuelle Wahl- und Übergangsverhalten der Schülerinnen und Schüler festgeschrieben wird und somit die im Basisjahr erkennbaren Trendänderungen in die Prognose eingegangen sind. Ab dem ersten Prognosejahr wurden keine weiteren, den Trend ändernden Annahmen mehr eingeführt. Die Dynamik entfaltet sich durch den „Nachhall“ der Trendänderungen im Ist-Zeitraum auf den Prognosezeitraum und durch die demographischen Veränderungen.

2,2 Mio. Schülerinnen und Schüler weniger bis 2020

Die Zahl aller Schüler wird von knapp 12,3 Mio. im Jahr 2005 bis 2020 um 2,2 Mio. (17,8 %) auf knapp 10,1 Mio. zurückgehen.

Rückgang in den neuen Ländern erheblich stärker als in den alten Ländern

In den alten Ländern¹ sinkt die Schülerzahl von knapp 10,2 Mio. im Jahr 2005 um 1,8 Mio. (17,5 %) auf knapp 8,4 Mio. im Jahr 2020. Im Jahr 2009 werden die Zahlen unter 10 Mio., im Jahr 2015 unter 9 Mio. sinken.

In den neuen Ländern² betrug die Schülerzahl 2005 knapp 2,1 Mio. und markierte damit den bisher niedrigsten Stand seit der Wiedervereinigung. Bis 2012 wird die Zahl der Schüler voraussichtlich um 440.000 (21,0 %) auf 1,66 Mio. zurückgehen, um wieder leicht auf 1,70 Mio. in den Jahren 2016 - 2020 zu steigen.

¹ Ohne Berlin, auch wenn der Bezugszeitpunkt vor 1990 liegt.

² Neue Länder einschließlich Berlin.

Zeitversetzte Entwicklung in den Bildungsbereichen

Da der bedeutendste Einflussfaktor auf die Entwicklung der Schülerzahlen die demographische Entwicklung (siehe Kapitel 3) ist, stellt sich die Entwicklung der Schülerzahlen in den einzelnen Bildungsbereichen zeitlich unterschiedlich dar. Besondere demographische Erscheinungen, wie der dramatische Rückgang der Geburtenzahlen in den neuen Ländern nach der Vereinigung, schieben sich in ihren Auswirkungen zeitverschoben durch die Bildungsbereiche und bestimmen so die Größenordnungen der Schüler- aber auch der Absolventenzahlen entscheidend mit.

Für den **Primarbereich** wird ausgehend von 3,2 Mio. Schülern im Jahr 2005 bis 2020 ein Rückgang um mehr als 450.000 (14,2 %) auf knapp 2,8 Mio. erwartet. In den alten Ländern wird die Zahl der Schüler von 2,7 Mio. um 460.000 (16,8 %) auf knapp 2,3 Mio. zurück gehen und damit unter ihren bisher niedrigsten Stand aus dem Jahr 1985 fallen. Damit wird der Rückgang deutlicher ausfallen als in den neuen Ländern. Dort wurde im Primarbereich bereits 2002 die niedrigste Schülerzahl seit der Wiedervereinigung festgestellt. Mit 411.000 lag sie um 513.000 unter dem Stand von 1991. 2005 folgte wieder ein leichter Anstieg der Zahl der Erst- bis Viertklässler auf 470.400; im Jahr 2020 werden voraussichtlich 475.600 den Primarbereich besuchen.

Die Zahl der Schüler im **Sekundarbereich I** sinkt bis 2020 bundesweit von 2005 knapp 5,0 Mio. um 908.700 (18,2 %) auf knapp 4,1 Mio. In den alten Ländern besuchten 2005 gut 4,2 Mio. Jugendliche diesen Bereich; bis 2020 ist mit einem Rückgang der Schülerzahlen um 841.700 (19,9 %) auf knapp 3,4 Mio. zu rechnen. Der bisherige Tiefstand von 3,3 Mio. aus dem Jahr 1989 wird im Prognosezeitraum voraussichtlich fast erreicht. In den neuen Ländern, wo die Zahl der Fünft- bis Zehntklässler bereits seit 1997 rückläufig ist, geht sie bis 2020 von 761.600 (2005) um gut 67.000 (8,8 %) auf rund 694.500 zurück. Die absolute Talsohle durchschreitet sie dabei im Jahr 2008, wenn die Zahl der Schüler im Sekundarbereich I voraussichtlich nur 623.600 beträgt.

Im **Sekundarbereich II** geht die Schülerzahl von 3,6 Mio. (2005) um 756.508 (20,8 %) auf knapp 2,9 Mio. bis 2020 zurück. Von dieser Entwicklung sind die allgemein bildenden (Rückgang von 862.500 um 26,0 % auf 638.100) relativ stärker betroffen als die beruflichen Schulen (Rückgang von 2,8 Mio. um 19,2 % auf 2,2 Mio.). Ursächlich ist hierfür die Verkürzung der Schulzeit bis zum Abitur von 13 auf 12 Schuljahre in 13 Ländern. So nimmt die Schülerzahl z. B. im Jahr 2013 um 7,6 % gegenüber dem Vorjahr ab. Danach wird die Entwicklung wieder weitgehend von den demographischen Verhältnissen bestimmt. Die beruflichen Schulen des Sekundarbereichs II nehmen einen Teil der auftretenden Doppeljahrgänge auf.

Unterschiedliche Entwicklung der Absolventenzahlen in den Bildungsgängen der allgemein bildenden Schulen

Die Zahl der Absolventen und Abgänger beträgt in Deutschland im Jahr 2005 959.100. Nach kurzem Anstieg auf 974.700 im Jahr 2006 werden die Zahlen, unterbrochen durch die Doppeljahrgänge bei den Studienberechtigten (siehe unten), bis 2020 um 178.300 (18,6 %) auf 780.800 sinken. In den neuen Ländern wird der Rückgang von 212.500 im Jahr 2005 um 84.300 (40 %) auf 128.200 im Jahr 2020 wegen der demographischen Entwicklung wesentlich deutlicher ausfallen. Im Prognosezeitraum wird die Entwicklung für die verschiedenen Abschlussarten unterschiedlich verlaufen.

Ohne Hauptschulabschluss werden 2020 voraussichtlich 56.300 Schüler die allgemein bildenden Schulen verlassen, knapp 22.100 (28,2 %) weniger als 2005 mit 78.400. In den alten Ländern lag ihre Zahl im Jahr 2005 bei 57.900, und wird voraussichtlich bis 2020 auf 43.000 sinken. In den neuen Ländern wird die Zahl bis 2010 rückläufig sein und sich danach auf einem Niveau von rund 13.500 Abgängern ohne Hauptschulabschluss einpendeln, was einem Rückgang um ein Drittel (35,1 %) gegenüber 2005 entspricht.

Ausgehend von 203.800 Absolventen allgemein bildender Schulen **mit Hauptschulabschluss** in den alten Ländern im Jahr 2005 ist ein Rückgang bis 2020 um 63.500 (31,4 %) auf 140.300 Schülerinnen und Schüler zu erwarten. In den neuen Ländern verringert sich die Zahl der Absolventen mit Hauptschulab-

schluss kontinuierlich von 34.000 in 2005 auf 17.700 im Jahr 2011, um mit einigen Schwankungen bis 2020 wieder leicht auf 20.300 zu steigen. Für Deutschland insgesamt ergibt sich damit zwischen 2005 und 2020 ein Rückgang von 237.900 um 77.300 (32,5 %) auf 160.600 Schülerinnen und Schüler.

Die Zahl der Absolventen allgemein bildender Schulen **mit Realschulabschluss** in Deutschland geht von 399.400 im Jahr 2005 um gut 100.100 (25,1 %) auf 299.300 bis 2020 zurück. Für die alten Länder ist ein geringerer Rückgang von 302.200 um 54.000 (17,8 %) auf 248.200 zu erwarten. Für die neuen Länder ist dagegen ein kräftiger Rückgang von 97.200 auf 45.000 (53,7 %) bis zum Jahr 2012 zu erwarten, dem eine Zunahme auf 51.100 bis zum Jahr 2020 folgt.

Die Entwicklung der Zahl der Absolventen allgemein bildender und beruflicher Schulen **mit Fachhochschul- oder Hochschulreife** ist sehr stark durch die Entlassung von Doppeljahrgängen durch die Verkürzung der Schulzeit bis zum Abitur an allgemein bildenden Schulen verzerrt. Ohne die Verkürzung würde die Absolventenzahl bis 2008 weiter anwachsen und danach von Jahr zu Jahr absinken. Durch die zeitversetzte Schulzeitverkürzung in den einzelnen Ländern entsteht eine Phase des Absolventenanstiegs, die ihre Höhepunkte 2011 mit 487.600, 2013 mit 492.500 und 2016 mit 438.900 erreichen wird. Gegenüber 2005, als 398.700 Absolventen die allgemein bildenden und beruflichen Schulen verließen, entspricht dies einer Zunahme von 93.800 (23,5 %) bis zum Höhepunkt im Jahr 2013. Insgesamt ist damit zu rechnen, dass die Anzahl der Absolventen mit Fach- und Hochschulreife bis 2020 in den alten Ländern gegenüber 2005 um 10,7 % ansteigen wird, während in den neuen Ländern deren Zahl sehr stark, nämlich um 29,8 %, abnehmen wird.

Vergleich der Ergebnisse der Vorausberechnung mit denen der letzten aus dem Jahre 2004

Die neue Vorausberechnung unterscheidet sich von der letzten vor allem durch das in den letzten Ist-Jahren zu verzeichnende veränderte Bildungsverhalten.

- Während in den Klassenstufen 5 und 6 die Schülerzahlen im Jahr 2020 in der Hauptschule um 15,2 % und in der Realschule um 4 bis 5 % niedriger erwartet werden als in der Prognose von 2004, werden in den entsprechenden Klassenstufen des Gymnasiums gut 6 % mehr Schüler prognostiziert.
- Dazu kommt, dass auch der Übergang in die Oberstufe der allgemeinbildenden Schulen sich in den letzten Jahren stark erhöht hat, sowohl aus dem Sekundarbereich I der Gymnasien, als auch in Form von Übergängen aus den Realschulen, integrierten Gesamtschulen und beruflichen Schulen. So werden in der neuen Prognose im Sekundarbereich II der allgemein bildenden Schulen bis zu 14 % mehr Schüler erwartet als noch in der alten Prognose.
- Bei den beruflichen Schulen in Vollzeitform wird eine leichte Steigerung der Schülerzahlen gegenüber der alten Prognose erwartet. Hier ist eine Sättigung auf hohem Niveau zu erkennen.
- Dagegen werden die Zahlen der Schüler in der Teilzeitberufsschule im dualen System um ca. 7 Prozent niedriger erwartet als bisher prognostiziert.
- Diese Entwicklungen haben zur Folge, dass die Zahlen der Studienberechtigten gegenüber der letzten Prognose erheblich höher erwartet werden. Die Absolventen der allgemein bildenden Schulen werden bei den Fachhochschulreifen um 16 % und bei den Hochschulreifen um 19 Prozent höher erwartet. Bei den beruflichen Schulen rechnen die Länder mit einem um 5 bis 6 Prozent (Fachhochschulreifen) bzw. 9,5 % höheren Niveau als bei der letzten Prognose.
- Der Anteil der Studienberechtigten an der gleichaltrigen Bevölkerung, der 2005 bei 42,4 % lag, wurde in der alten Prognose für 2020 mit 43,5 % berechnet. In der neuen Modellrechnung ergibt sich auf Grund des geänderten Bildungsverhaltens ein Prozentsatz von 51,1.

2 Grundlage der Prognose und Berechnungsmethoden

Die vorliegende Schüler- und Absolventenprognose beruht auf länderspezifischen Bevölkerungsprognosen, die sich überwiegend an der 10. koordinierten Bevölkerungsprognose des Statistischen Bundesamtes orientieren.³

Die Schüler- und Absolventenprognose wird außer von der zu Grunde liegenden Bevölkerungsprognose von dem tatsächlichen Übergangsverhalten in die einzelnen Schularten bestimmt. Änderungen im Verhalten, die sich bis zum letzten Ist-Jahr feststellen lassen, werden in der Prognose berücksichtigt, auch wenn ihre Auswirkungen in den Prognosezeitraum hineinreichen. Ein Fortschreiben von sich abzeichnenden Trends in den Prognosezeitraum hinein wird nicht vorgenommen. Das heißt, die Vorausberechnung ist eine Status-quo-Berechnung, die zwar Auswirkungen von Trendänderungen im Ist-Bereich berücksichtigt, im Prognosezeitraum jedoch keine weiteren Annahmeänderungen vornimmt.

Änderungen im Bildungsverhalten, deren Wirkungen sich im Prognosezeitraum zu unterschiedlichen Zeiten entfalten, können sein:

- Übergang aus der Grundschule auf das Gymnasium
- Übergang aus Sekundarstufe I in Sekundarstufe II innerhalb des Gymnasiums
- Wechsel aus anderen Schularten (Realschulen, Integrierte Gesamtschulen) in die Gymnasien, insbesondere nach Klassenstufe 10
- Übergang in die letzte Jahrgangsstufe der Gymnasien

³ Die Ergebnisse der 10. koordinierten Bevölkerungsvorausberechnung werden im Kapitel Bevölkerungsentwicklung ausführlich dargestellt.

- Wiederholerquote in den einzelnen Klassenstufen
- Erfolgsquote beim Abitur
- Quote der Zu- und Abgänge aus bzw. in andere Schularten in den einzelnen Klassenstufen
- Übergänge von allgemein bildenden Schulen ins Fachgymnasium
- Übergänge von allgemein bildenden Schulen in die Fachoberschule
- Wechsel von beruflichen Bildungsgängen in solche berufliche Bildungsgänge, die zur Fachhochschulreife oder Hochschulreife führen

Diese Vorgehensweise bietet u.a. den Vorteil einer eindeutigen Interpretation der Ergebnisse. Die Berechnungen beschreiben, welche Entwicklung eintreten wird, wenn das zuletzt beobachtete Verhalten unverändert bleibt. Eine Anpassung an die tatsächliche Entwicklung wird durch die regelmäßige Aktualisierung der Prognose vorgenommen.

Ausgangsdaten der vorliegenden Prognose sind die tatsächlichen Schülerzahlen des Jahres 2005. Vereinzelt geringfügige Änderungen der Ist-Daten gegenüber der Dokumentation „Schüler, Klassen, Lehrer und Absolventen der Schulen“ sind auf Nachkorrekturen zurückzuführen. Auf der Basis der aktuellen Ist-Daten werden für die allgemein bildenden Schulen die Berechnungen zur Prognose der Schülerzahlen überwiegend nach dem Übergangsquotenverfahren durchgeführt. Aus den Schülerbeständen zweier aufeinander folgender Schuljahre und Klassenstufen wird eine Quote gebildet, die sämtliche Zu- und Abgänge in einer Zahl bündelt.

In dieser sind neben den direkten Übergängen auch die Nichtversetzten, die Abgänge und die sonstigen Zugänge berücksichtigt.

Die Schüler der 1. Klassenstufe werden mit Eintrittsquoten, die auf der Prognose der schulpflichtigen Bevölkerung basieren, geschätzt, wobei die Änderungen zur Einschulung in verschiedenen Ländern berücksichtigt wurden (siehe Anhang). Die Aufgliederung der Schüler auf die verschiedenen Schularten nach der 4. bzw. 6. Klassenstufe erfolgt anhand differenzierter Übergangsquoten bezogen auf die jeweiligen Klassenstufen. Gleiches gilt für den Übergang in die gymnasiale Oberstufe. Bei der Berechnung der Schülerzahlen der gymnasialen Oberstufe wird die unterschiedliche Schuldauer (12 bzw. 13 Jahre) berücksichtigt.

Auch für die beruflichen Schulen erfolgt die Vorausberechnung der Schülerzahlen überwiegend anhand des Übergangsquotenverfahrens. Wesentliche Bezugsgrößen sind hier die Absolventen der allgemein bildenden und zum Teil der beruflichen Schulen. Daneben wird auch das Strukturquotenverfahren angewandt, bei dem die Schülerzahlen anhand von auf die gleichaltrige Bevölkerung bezogenen Anteilen ermittelt werden.

Die Entwicklung bei den beruflichen Schulen ist neben der Bevölkerungsentwicklung stark von den wirtschaftlichen Rahmenbedingungen abhängig, insbesondere von der Arbeitsmarkt- und Ausbildungsplatzsituation. Sie ist daher weniger verlässlich zu prognostizieren als die der allgemein bildenden Schulen.

Unterschiedliche Methoden werden bei der Vorausberechnung der Schülerzahlen an Sonderschulen angewandt. Teilweise werden auf die gleichaltrige Bevölkerung bezogene Sonderschulbesuchsquoten (Strukturquoten) verwendet. Daneben wird auch mit Eintritts- und Übergangsquoten bzw. Anteilsquoten der Schüler bestimmter Schularten operiert, die auf die Schüler im Primarbereich und Sekundarbereich I einschließlich der Sonderschulen bezogen sind.

Die Quoten für die Vorausberechnung der Schülerzahlen im Prognosezeitraum werden in der Verantwortung der einzelnen Länder festgelegt. Sie orientieren sich in den alten und neuen Ländern in der Regel an den Ist-Quoten der letzten Jahre. Veränderungen aufgrund bereits absehbarer struktureller Entwicklungen werden von den Ländern berücksichtigt.

Gleiches gilt für die Prognose der Absolventen. Ihre Vorausberechnung basiert auf den tatsächlichen Absolventenzahlen des Entlassungsjahres 2005. Die Absolventen allgemein bildender Schulen werden anhand gleichbleibender Abschlussquoten prognostiziert. Bei den beruflichen Schulen werden als Absolventen alle Schulentlassenen einer Schulart berücksichtigt, unabhängig davon, ob sie in andere berufliche Bildungsgänge übergehen oder ins Erwerbsleben eintreten.

Besondere Auswirkung auf die Schüler- und Absolventenzahlen hat die Verkürzung der Schulzeit bis zum Abitur, die inzwischen von 13 Ländern beschlossen wurde. 3 Länder hatten bereits eine kürzere Schulzeit. Die Auswirkungen wurden in die Länderprognosen entsprechend der jeweils aktuellen Umsetzungspläne eingearbeitet⁴. Dadurch werden – je nach Umstellungszeitpunkt in den einzelnen Ländern – zwischen 2008 und 2016 doppelte Absolventenjahrgänge die Sekundarstufe II der allgemein bildenden Schulen verlassen. Anschließend normalisiert sich die Absolventenzahl wieder. Die Verkürzung der Schulzeit wirkt sich nach der Entlassung der Doppeljahrgänge auch vermindern auf die Schülergesamtzahl aus, da auf Grund der Verkürzung der Schulzeit an Gymnasien eine Klassenstufe entfällt. Mit einem Zeitverzug wirkt sich die Entlassung von Doppeljahrgängen auch auf die beruflichen Schulen aus, indem dort die Schülerzahlen für einige Jahre steigen werden, bis die Doppeljahrgänge ihre Ausbildung beendet haben werden. Dieser Echoeffekt wird zeitversetzt auch bei der Zahl der Absolventen der beruflichen Schulen festzustellen sein.

⁴ Doppeljahrgänge treten in den Ländern in folgenden Jahren auf: 2007 ST, 2008 MV, 2009 SL, 2010 HH, 2011 BY, HB, NI, 2012 BW, BB, 2013 BE, NW, 2016 SH. HE plant die Einführung der Schulzeitverkürzung phasenweise über mehrere Jahre. Für RP gilt derzeit auch eine Schulzeit von 12 ½ Schuljahren und SN und TH haben bereits eine Schulzeit von 12 Jahren bis zum Abitur.

3 Bevölkerungsentwicklung in Deutschland 1990 bis 2020

Die Bevölkerungsentwicklung übt entscheidenden Einfluss auf die Entwicklung der Schülerzahlen aus. Denn in Deutschland, wo Schulpflicht in der Regel aus neun (in Berlin, Brandenburg, Bremen, Nordrhein-Westfalen und Sachsen-Anhalt zehn) Vollzeitschuljahren besteht, besuchen annähernd alle Kinder und Jugendlichen im Alter von 6 bis 14 bzw. 15 Jahren eine allgemein bildende Schule. Die Zahl der Schüler entspricht damit weitgehend der Zahl der Kinder und Jugendlichen im entsprechenden Alter.

Nach Ableistung der Vollzeitschulpflicht unterliegen die Jugendlichen einer Teilzeitschulpflicht von in der Regel drei Jahren. D.h. diejenigen Schüler, die keine allgemein bildende oder berufliche Schule in Vollzeitform besuchen, müssen neben ihrer betrieblichen Ausbildung eine berufliche Schule in Teilzeitform besuchen. Dementsprechend besuchen bis zum Alter 17 oder 18 die meisten Jugendlichen eine Schule. Entscheidendes Kriterium für die Zahl der Schüler in diesem Alter ist folglich die Zahl der Jugendlichen im entsprechenden Alter.

Erst mit 19 oder 20 Jahren verlässt ein Großteil der Bevölkerung das Bildungssystem. Es verbleiben jedoch nach wie vor diejenigen, die ein Studium an einer Hochschule oder Fachhochschule, eine berufliche Weiterbildung an einer Fachschule oder Fachakademie oder eine zweite Ausbildung absolvieren. Dazu kommen in geringerer Zahl diejenigen, die mit über 20 Jahren allgemein bildende Abschlüsse erwerben oder nachholen.

Der Verbleib dieser Personenkreise im Bildungswesen erstreckt sich bis zum Alter 30 und darüber, wobei die Bildungsbeteiligung der 30-Jährigen insgesamt bereits sehr gering ist und mit zunehmendem Alter weiter zurückgeht. Als bildungsrelevante Bevölkerung kann daher die Bevölkerung im Alter von 5 bis 29 Jahren angesehen werden. Ob diese zahlenmäßig konstant bleibt, zu- oder abnimmt, hängt von den drei demographischen Komponenten Fertilität, Mortalität und Migration ab.

Die für die Zahl der Schüler und Studierenden bedeutendste Komponente, die Fertilität, beschreibt das generative Verhalten einer Bevölkerung und wird in der Regel durch das Maß der zusammengefassten Geburtenziffer (TFR = Total Fertility Rate) ausgedrückt. Diese war in den letzten Jahrzehnten in Deutschland erheblichen Schwankungen unterworfen. Nachdem sie bis Mitte der 60er Jahre in den alten und den neuen Ländern bis zu 2,5 Kinder je Frau betragen hatte, ist sie innerhalb von 10 Jahren in ganz Deutschland auf knapp 1,5 gesunken, wobei zur Bestandserhaltung einer Bevölkerung 2,1 Kinder erforderlich sind. Von da an nahmen die Geburtenraten in den alten und neuen Ländern unterschiedliche Pfade. Während die TFR in den alten Ländern abgesehen von geringen Schwankungen etwa auf dem Niveau von 1,4 Kindern je Frau verharrte, stieg sie in der ehemaligen DDR bis 1980 noch einmal auf über 1,9 an. Ursächlich waren familienpolitisch wirksame Maßnahmen durch den Staat. Deren Wirkung ließ jedoch Ende der 80er Jahre nach, so dass sich die TFR in der ehemaligen DDR bis 1990, als sie 1,52 betrug, wieder fast der des früheren Bundesgebiets von 1,45 angeglichen hatte. Von 1990 auf 1991 spielte sich ein historisch einmaliges Ereignis für eine Region dieser Größe ab: Ab August 1990 – also neun Monate nach der Öffnung der Mauer – sank die TFR und mit ihr die Zahl der Geburten innerhalb kürzester Zeit um ein Drittel. Bis 1994 sollte sie sich sogar halbieren. Seither ist sie zwar wieder auf knapp 1,1 Kinder gestiegen, bleibt damit jedoch noch weit hinter dem Niveau der alten Länder zurück.

In der 10. koordinierten Bevölkerungsvorausberechnung, an der sich die überwiegende Zahl der Schüler- und Absolventenprognosen der Länder orientieren, wird davon ausgegangen, dass die TFR in den alten Ländern konstant bleibt und dem Durchschnitt der Jahre 1999 bis 2001 entspricht. Für die neuen Länder wird eine weitgehende Angleichung des generativen Verhaltens an die alten Länder bis zum Jahr 2010 angenommen. Selbst bei Eintreffen dieses optimistischen Szenarios sind die Lücken, die der Geburtenausfall der vergangenen zehn Jahre in die Altersstruktur der Bevölkerung der neuen Länder gerissen hat, irreparabel. Sollten allerdings familienpolitische Maßnahmen, die eine Steigerung der Geburtenrate herbeiführen, eingeleitet werden, könnte sich dies –

mit einer zeitlichen Verzögerung von sechs bis sieben Jahren – auf die Größe der bildungsrelevanten Bevölkerung auswirken.

Die Mortalität spielt zwar für die Bevölkerungsentwicklung insgesamt und damit auch gesamtgesellschaftlich eine sehr wichtige Rolle, da ihre Entwicklung entscheidenden Einfluss auf das zahlenmäßige Verhältnis junger und alter Menschen hat, für die Belange der Vorausberechnung von Schüler- und Absolventenzahlen ist sie hingegen praktisch nicht mehr von Bedeutung. Denn in Deutschland handelt es sich bei Säuglings- und Kindersterblichkeit nicht mehr um ein Massenphänomen. Von 100.000 geborenen Jungen vollenden nach der abgekürzten Sterbetafel 2000/2002 98.926 das 21. Lebensjahr, von 100.000 geborenen Mädchen 99.256. Eine völlige Eliminierung jeglicher Sterblichkeit bis zum Alter 21 hätte demnach Auswirkungen auf die Zahl der Schüler- und Absolventenzahlen im Bereich von unter 1 %. Im Rahmen der 10. koordinierten Bevölkerungsvorausberechnung wird mit mehreren Varianten zur Lebenserwartung gerechnet. In den mittleren Varianten 4 bis 6 wird davon ausgegangen, dass sich die Lebenserwartung bei Geburt bei Männern von 75,1 Jahren auf 81,1 Jahre und bei Frauen von 81,1 Jahren auf 86,6 Jahre erhöht.

Bedeutsamer als die Lebenserwartung sind die Migrationsbewegungen. In den letzten 12 Jahren ist die Bevölkerungsentwicklung Deutschlands in großem Umfang durch Wanderungen bestimmt worden. Dabei wirken die Wanderungen in der Regel verjüngend auf die Bevölkerung Deutschlands, d.h. die Altersstruktur des positiven Saldos der Wanderungen ist jünger als die der bereits ansässigen Bevölkerung. In den Vorjahren verbuchte Deutschland bei den unter 25-Jährigen jeweils ein deutlich positives Wanderungssaldo von 111.000 (2000) und 170.000 (2001). In der 10. koordinierten Bevölkerungsvorausberechnung werden in Variante 4 jährliche Wanderungsgewinne in Höhe von 100.000, in Variante 5 von 200.000 angesetzt. Hier dargestellt wird die Variante 5, zu der die meisten Länder tendierten. Diese Annahme ist allerdings mit einigen Unsicherheiten behaftet, da Wanderungsströme erfahrungsgemäß auch kurzfristig erheblich in ihrem Umfang schwanken können. So könnten Veränderungen in den politischen Rahmenbedingungen – wie z.B. die Osterweiterung

der EU – eine Zunahme der Wanderungsgewinne Deutschlands bewirken, so dass die Bevölkerung im bildungsrelevanten Alter höher ausfiele als nach der 10. koordinierten Bevölkerungsvorausberechnung.

In Deutschland wird die Bevölkerungszahl in Zukunft abnehmen. Die Variante 5 der 10. koordinierten Bevölkerungsvorausberechnung sieht in den Jahren 2002 bis 2020 einen leichten Anstieg von 82,5 Mio. um 81.000 (0,1 %) auf 82,6 Mio. vor. (Tabelle 3.1). 2002 waren 79,4% der Bevölkerung Deutschlands in den alten Ländern. Die Vorausberechnung geht hier von einer Zunahme von 1,6 Mio. (2,5 %) aus. Statt 65,5 Mio. Einwohner im Jahr 2002 werden im Jahr 2020 gut 67,1 Mio. erwartet (Tabelle 3.2). In den neuen Ländern ist bei viel geringerem Ausgangsniveau ein deutlicher Bevölkerungsschwund zu erwarten, denn die Einwohnerzahl sinkt voraussichtlich um 9,0 % von 17,0 auf 15,5 Mio. (Tabelle 3.3).

Tabelle 3.1 Bevölkerung in Deutschland 1990 bis 2020

Jahr	Ins- gesamt	davon im Alter von ... bis unter ... Jahren								
		0 - 30	davon						30 - 65	65 und älter
			0 - 1	1 - 6	6 - 10	10 - 15	15 - 21	21 - 30		
1.000										
1990	79.753,3	30.630,1	911,4	4.432,5	3.443,5	4.150,1	5.472,6	12.220,0	37.211,0	11.912,2
1991	80.274,6	30.470,3	832,7	4.544,0	3.455,7	4.267,7	5.257,4	12.112,8	37.772,0	12.032,3
1992	80.974,7	30.378,2	811,9	4.546,4	3.503,8	4.379,9	5.126,6	12.009,6	38.420,6	12.175,9
1993	81.338,2	30.024,2	799,0	4.478,3	3.580,6	4.450,0	5.075,8	11.640,5	38.953,9	12.360,1
1994	81.538,6	29.516,0	769,6	4.349,9	3.680,2	4.494,7	5.117,2	11.104,4	39.480,7	12.541,9
1995	81.817,5	29.088,7	766,0	4.219,1	3.752,9	4.500,5	5.239,0	10.611,2	39.996,1	12.732,7
1996	82.012,2	28.643,3	796,3	4.058,7	3.797,4	4.535,1	5.362,2	10.093,6	40.512,1	12.856,8
1997	82.057,0	28.150,3	811,3	3.995,6	3.723,3	4.568,4	5.451,1	9.600,6	40.941,1	12.965,6
1998	82.037,0	27.643,7	784,8	3.972,4	3.586,7	4.636,1	5.499,8	9.163,9	41.325,9	13.067,4
1999	82.163,5	27.276,1	771,2	3.959,2	3.468,8	4.697,8	5.544,9	8.834,2	41.536,2	13.351,3
2000	82.259,5	26.967,2	766,6	3.951,0	3.299,6	4.760,1	5.575,8	8.614,1	41.598,3	13.694,0
2001	82.440,3	26.761,2	735,8	3.959,4	3.215,0	4.708,7	5.603,8	8.538,6	41.613,4	14.065,7
2002	82.536,7	26.609,4	719,3	3.904,3	3.186,8	4.605,2	5.643,4	8.550,5	41.488,4	14.438,8
2003	82.622,0	26.569,2	718,9	3.824,3	3.199,9	4.457,3	5.694,1	8.674,7	41.249,2	14.803,6
2004	82.725,6	26.517,5	710,3	3.759,2	3.220,4	4.309,7	5.757,9	8.760,0	40.935,3	15.272,8
2005	82.795,3	26.455,5	702,7	3.697,7	3.231,7	4.141,2	5.835,8	8.846,4	40.596,6	15.743,2
2006	82.847,2	26.357,3	697,9	3.629,1	3.211,4	4.085,4	5.820,2	8.913,3	40.360,0	16.129,9
2007	82.886,7	26.235,9	695,7	3.590,0	3.137,5	4.076,8	5.738,5	8.997,4	40.344,8	16.306,0
2008	82.916,6	26.102,6	694,8	3.555,6	3.078,6	4.063,8	5.616,2	9.093,6	40.324,7	16.489,3
2009	82.941,2	25.958,4	695,5	3.530,2	3.025,1	4.066,5	5.440,0	9.201,1	40.340,5	16.642,3
2010	82.953,2	25.765,8	697,4	3.514,2	2.961,2	4.073,2	5.281,4	9.238,4	40.627,3	16.560,1
2011	82.953,2	25.577,5	698,8	3.507,1	2.924,9	4.014,5	5.139,4	9.292,8	40.823,3	16.552,4
2012	82.944,7	25.386,1	699,3	3.505,4	2.892,1	3.930,7	5.098,9	9.259,7	40.920,1	16.638,5
2013	82.932,5	25.229,0	700,1	3.508,8	2.866,3	3.861,7	5.066,4	9.225,7	40.941,3	16.762,2
2014	82.913,8	25.072,1	700,6	3.512,7	2.848,3	3.795,9	5.037,1	9.177,5	40.886,1	16.955,6
2015	82.887,1	24.905,8	700,8	3.518,3	2.839,9	3.723,8	5.035,1	9.087,9	40.808,3	17.173,0
2016	82.861,4	24.704,0	700,3	3.522,2	2.838,1	3.682,9	5.004,8	8.955,7	40.784,8	17.372,6
2017	82.824,0	24.474,2	698,7	3.525,2	2.840,7	3.646,9	4.937,8	8.824,9	40.768,1	17.581,7
2018	82.769,5	24.214,0	695,8	3.524,5	2.844,8	3.619,8	4.842,4	8.686,7	40.782,4	17.773,1
2019	82.707,1	23.975,2	692,3	3.521,5	2.849,9	3.604,4	4.761,4	8.545,7	40.744,9	17.987,0
2020	82.617,9	23.708,9	687,0	3.511,9	2.853,9	3.596,0	4.684,0	8.376,1	40.702,3	18.206,7
2002 = 100										
1990	96,6	115,1	126,7	113,5	108,1	90,1	97,0	142,9	89,7	82,5
1992	98,1	114,2	112,9	116,4	109,9	95,1	90,8	140,5	92,6	84,3
1994	98,8	110,9	107,0	111,4	115,5	97,6	90,7	129,9	95,2	86,9
1996	99,4	107,6	110,7	104,0	119,2	98,5	95,0	118,0	97,6	89,0
1998	99,4	103,9	109,1	101,7	112,5	100,7	97,5	107,2	99,6	90,5
2000	99,7	101,3	106,6	101,2	103,5	103,4	98,8	100,7	100,3	94,8
2002	100,0	100,0	100,0	100,0	100,0	100,0	100,0	100,0	100,0	100,0
2004	100,2	99,7	98,8	96,3	101,1	93,6	102,0	102,5	98,7	105,8
2006	100,4	99,1	97,0	93,0	100,8	88,7	103,1	104,2	97,3	111,7
2008	100,5	98,1	96,6	91,1	96,6	88,2	99,5	106,4	97,2	114,2
2010	100,5	96,8	97,0	90,0	92,9	88,4	93,6	108,0	97,9	114,7
2012	100,5	95,4	97,2	89,8	90,8	85,4	90,4	108,3	98,6	115,2
2014	100,5	94,2	97,4	90,0	89,4	82,4	89,3	107,3	98,5	117,4
2016	100,4	92,8	97,4	90,2	89,1	80,0	88,7	104,7	98,3	120,3
2018	100,3	91,0	96,7	90,3	89,3	78,6	85,8	101,6	98,3	123,1
2020	100,1	89,1	95,5	90,0	89,6	78,1	83,0	98,0	98,1	126,1

Tabelle 3.2 Bevölkerung in den alten Ländern 1990 bis 2020

Jahr	Ins- gesamt	davon im Alter von ... bis unter ... Jahren								
		0 - 30	davon						30 - 65	65 und älter
			0 - 1	1 - 6	6 - 10	10 - 15	15 - 21	21 - 30		
1.000										
1990	61.567,7	23.394,1	708,1	3.291,4	2.489,0	3.009,2	4.239,9	9.656,5	28.780,0	9.393,6
1991	62.319,9	23.522,2	704,0	3.448,8	2.515,9	3.092,7	4.095,7	9.665,1	29.277,3	9.520,4
1992	63.117,5	23.630,2	701,7	3.552,3	2.578,9	3.190,5	3.975,6	9.631,2	29.828,6	9.658,7
1993	63.563,2	23.469,6	697,2	3.604,6	2.657,4	3.257,4	3.894,0	9.359,0	30.274,5	9.819,1
1994	63.836,3	23.153,1	669,7	3.597,6	2.764,2	3.306,1	3.882,5	8.933,0	30.714,2	9.969,0
1995	64.171,7	22.897,4	661,6	3.574,2	2.857,6	3.325,7	3.939,1	8.539,2	31.152,4	10.121,9
1996	64.421,4	22.604,7	681,8	3.503,6	2.932,0	3.369,0	4.007,5	8.110,8	31.599,5	10.217,2
1997	64.548,0	22.262,4	690,1	3.457,1	2.960,4	3.410,9	4.053,9	7.690,0	31.987,2	10.298,4
1998	64.622,4	21.905,8	662,0	3.426,5	2.936,9	3.492,0	4.092,7	7.295,7	32.345,8	10.370,8
1999	64.828,8	21.672,3	644,6	3.393,7	2.925,5	3.576,7	4.138,8	6.992,8	32.578,0	10.578,5
2000	65.027,5	21.506,4	636,2	3.363,1	2.852,7	3.677,5	4.178,9	6.797,9	32.689,1	10.832,0
2001	65.322,8	21.444,5	609,4	3.349,5	2.795,6	3.726,9	4.228,1	6.734,9	32.765,9	11.112,4
2002	65.527,2	21.399,2	594,4	3.283,6	2.767,3	3.743,9	4.277,2	6.732,9	32.732,4	11.395,6
2003	65.717,7	21.443,5	594,2	3.199,5	2.764,2	3.714,7	4.346,9	6.824,0	32.607,1	11.667,1
2004	65.920,3	21.471,9	585,0	3.132,2	2.764,3	3.674,2	4.438,4	6.877,8	32.429,3	12.019,1
2005	66.090,7	21.486,0	576,9	3.070,8	2.754,8	3.596,4	4.554,2	6.932,9	32.232,8	12.371,9
2006	66.235,9	21.463,9	571,3	3.006,5	2.719,1	3.558,1	4.638,1	6.970,8	32.121,6	12.650,4
2007	66.364,8	21.434,7	567,9	2.966,8	2.640,1	3.542,2	4.669,9	7.047,8	32.157,2	12.772,9
2008	66.479,4	21.395,7	566,2	2.929,6	2.578,9	3.511,6	4.671,8	7.137,6	32.187,1	12.896,6
2009	66.583,7	21.342,4	565,9	2.900,3	2.526,3	3.490,1	4.613,3	7.246,5	32.240,5	13.000,8
2010	66.670,1	21.241,5	567,0	2.879,6	2.467,1	3.472,5	4.554,0	7.301,3	32.492,8	12.935,8
2011	66.743,7	21.139,1	568,8	2.868,2	2.431,5	3.402,1	4.489,9	7.378,6	32.644,2	12.960,4
2012	66.809,7	21.038,3	570,7	2.864,0	2.396,5	3.315,1	4.457,6	7.434,4	32.730,4	13.041,0
2013	66.870,5	20.965,3	573,0	2.865,7	2.367,4	3.242,7	4.414,1	7.502,4	32.748,6	13.156,6
2014	66.925,0	20.893,4	575,3	2.871,3	2.346,4	3.177,2	4.361,7	7.561,5	32.716,4	13.315,2
2015	66.975,2	20.817,5	577,7	2.881,0	2.333,8	3.109,2	4.331,2	7.584,6	32.684,0	13.473,7
2016	67.026,0	20.705,1	579,9	2.891,7	2.327,5	3.067,4	4.279,8	7.558,8	32.710,0	13.610,9
2017	67.069,5	20.575,5	581,3	2.903,1	2.327,3	3.027,8	4.202,7	7.533,3	32.735,1	13.758,9
2018	67.100,7	20.413,2	582,2	2.913,0	2.331,0	2.995,9	4.103,4	7.487,7	32.795,9	13.891,6
2019	67.126,8	20.265,3	582,6	2.922,3	2.337,3	2.974,1	4.019,6	7.429,4	32.813,1	14.048,4
2020	67.134,2	20.084,3	581,5	2.928,2	2.344,4	2.959,8	3.942,1	7.328,3	32.838,2	14.211,7
2002 = 100										
1990	94,0	109,3	119,1	100,2	89,9	80,4	99,1	143,4	87,9	82,4
1992	96,3	110,4	118,1	108,2	93,2	85,2	92,9	143,0	91,1	84,8
1994	97,4	108,2	112,7	109,6	99,9	88,3	90,8	132,7	93,8	87,5
1996	98,3	105,6	114,7	106,7	106,0	90,0	93,7	120,5	96,5	89,7
1998	98,6	102,4	111,4	104,4	106,1	93,3	95,7	108,4	98,8	91,0
2000	99,2	100,5	107,0	102,4	103,1	98,2	97,7	101,0	99,9	95,1
2002	100,0	100,0	100,0	100,0	100,0	100,0	100,0	100,0	100,0	100,0
2004	100,6	100,3	98,4	95,4	99,9	98,1	103,8	102,2	99,1	105,5
2006	101,1	100,3	96,1	91,6	98,3	95,0	108,4	103,5	98,1	111,0
2008	101,5	100,0	95,3	89,2	93,2	93,8	109,2	106,0	98,3	113,2
2010	101,7	99,3	95,4	87,7	89,2	92,8	106,5	108,4	99,3	113,5
2012	102,0	98,3	96,0	87,2	86,6	88,5	104,2	110,4	100,0	114,4
2014	102,1	97,6	96,8	87,4	84,8	84,9	102,0	112,3	100,0	116,8
2016	102,3	96,8	97,6	88,1	84,1	81,9	100,1	112,3	99,9	119,4
2018	102,4	95,4	97,9	88,7	84,2	80,0	95,9	111,2	100,2	121,9
2020	102,5	93,9	97,8	89,2	84,7	79,1	92,2	108,8	100,3	124,7

Tabelle 3.3 Bevölkerung in den neuen Ländern 1990 bis 2020

Jahr	Ins- gesamt	davon im Alter von ... bis unter ... Jahren								
		0 - 30	davon						30 - 65	65 und älter
			0 - 1	1 - 6	6 - 10	10 - 15	15 - 21	21 - 30		
1.000										
1990	18.185,6	7.236,0	203,3	1.141,1	954,5	1.140,9	1.232,7	2.563,5	8.431,0	2.518,6
1991	17.954,7	6.948,1	128,7	1.095,2	939,8	1.175,0	1.161,7	2.447,7	8.494,7	2.511,9
1992	17.857,2	6.748,0	110,2	994,1	924,9	1.189,4	1.151,0	2.378,4	8.592,0	2.517,2
1993	17.775,0	6.554,6	101,8	873,7	923,2	1.192,6	1.181,8	2.281,5	8.679,4	2.541,0
1994	17.702,3	6.362,9	99,9	752,3	916,0	1.188,6	1.234,7	2.171,4	8.766,5	2.572,9
1995	17.645,8	6.191,3	104,4	644,9	895,3	1.174,8	1.299,9	2.072,0	8.843,7	2.610,8
1996	17.590,8	6.038,6	114,5	555,1	865,4	1.166,1	1.354,7	1.982,8	8.912,6	2.639,6
1997	17.509,0	5.887,9	121,2	538,5	762,9	1.157,5	1.397,2	1.910,6	8.953,9	2.667,2
1998	17.414,6	5.737,9	122,8	545,9	649,8	1.144,1	1.407,1	1.868,2	8.980,1	2.696,6
1999	17.334,7	5.603,8	126,6	565,5	543,3	1.121,0	1.406,1	1.841,3	8.958,2	2.772,7
2000	17.232,0	5.460,8	130,4	587,9	446,9	1.082,5	1.396,9	1.816,2	8.909,2	2.862,0
2001	17.117,6	5.316,8	126,3	609,9	419,3	981,8	1.375,7	1.803,7	8.847,4	2.953,4
2002	17.009,4	5.210,2	124,9	620,7	419,6	861,3	1.366,2	1.817,6	8.756,0	3.043,2
2003	16.904,3	5.125,7	124,7	624,8	435,7	742,6	1.347,2	1.850,7	8.642,1	3.136,5
2004	16.805,3	5.045,6	125,3	627,0	456,1	635,5	1.319,5	1.882,2	8.506,0	3.253,7
2005	16.704,6	4.969,5	125,8	626,9	476,9	544,8	1.281,6	1.913,5	8.363,8	3.371,3
2006	16.611,3	4.893,4	126,6	622,6	492,3	527,3	1.182,1	1.942,5	8.238,4	3.479,5
2007	16.521,9	4.801,2	127,8	623,2	497,4	534,6	1.068,6	1.949,6	8.187,6	3.533,1
2008	16.437,2	4.706,9	128,6	626,0	499,7	552,2	944,4	1.956,0	8.137,6	3.592,7
2009	16.357,5	4.616,0	129,6	629,9	498,8	576,4	826,7	1.954,6	8.100,0	3.641,5
2010	16.283,1	4.524,3	130,4	634,6	494,1	600,7	727,4	1.937,1	8.134,5	3.624,3
2011	16.209,5	4.438,4	130,0	638,9	493,4	612,4	649,5	1.914,2	8.179,1	3.592,0
2012	16.135,0	4.347,8	128,6	641,4	495,6	615,6	641,3	1.825,3	8.189,7	3.597,5
2013	16.062,0	4.263,7	127,1	643,1	498,9	619,0	652,3	1.723,3	8.192,7	3.605,6
2014	15.988,8	4.178,7	125,3	641,4	501,9	618,7	675,4	1.616,0	8.169,7	3.640,4
2015	15.911,9	4.088,3	123,1	637,3	506,1	614,6	703,9	1.503,3	8.124,3	3.699,3
2016	15.835,4	3.998,9	120,4	630,5	510,6	615,5	725,0	1.396,9	8.074,8	3.761,7
2017	15.754,5	3.898,7	117,4	622,1	513,4	619,1	735,1	1.291,6	8.033,0	3.822,8
2018	15.668,8	3.800,8	113,6	611,5	513,8	623,9	739,0	1.199,0	7.986,5	3.881,5
2019	15.580,3	3.709,9	109,7	599,2	512,6	630,3	741,8	1.116,3	7.931,8	3.938,6
2020	15.483,7	3.624,6	105,5	583,7	509,5	636,2	741,9	1.047,8	7.864,1	3.995,0
2002 = 100										
1990	106,9	138,9	162,8	183,8	227,5	132,5	90,2	141,0	96,3	82,8
1992	105,0	129,5	88,3	160,2	220,4	138,1	84,2	130,9	98,1	82,7
1994	104,1	122,1	80,0	121,2	218,3	138,0	90,4	119,5	100,1	84,5
1996	103,4	115,9	91,7	89,4	206,2	135,4	99,2	109,1	101,8	86,7
1998	102,4	110,1	98,4	88,0	154,9	132,8	103,0	102,8	102,6	88,6
2000	101,3	104,8	104,4	94,7	106,5	125,7	102,2	99,9	101,8	94,0
2002	100,0	100,0	100,0	100,0	100,0	100,0	100,0	100,0	100,0	100,0
2004	98,8	96,8	100,4	101,0	108,7	73,8	96,6	103,6	97,1	106,9
2006	97,7	93,9	101,4	100,3	117,3	61,2	86,5	106,9	94,1	114,3
2008	96,6	90,3	103,0	100,9	119,1	64,1	69,1	107,6	92,9	118,1
2010	95,7	86,8	104,4	102,2	117,8	69,7	53,2	106,6	92,9	119,1
2012	94,9	83,4	103,0	103,3	118,1	71,5	46,9	100,4	93,5	118,2
2014	94,0	80,2	100,4	103,3	119,6	71,8	49,4	88,9	93,3	119,6
2016	93,1	76,8	96,4	101,6	121,7	71,5	53,1	76,9	92,2	123,6
2018	92,1	72,9	91,0	98,5	122,5	72,4	54,1	66,0	91,2	127,5
2020	91,0	69,6	84,5	94,0	121,4	73,9	54,3	57,6	89,8	131,3

Grafik 3.1 Bevölkerungsentwicklung in den alten und neuen Ländern 1990 bis 2020*

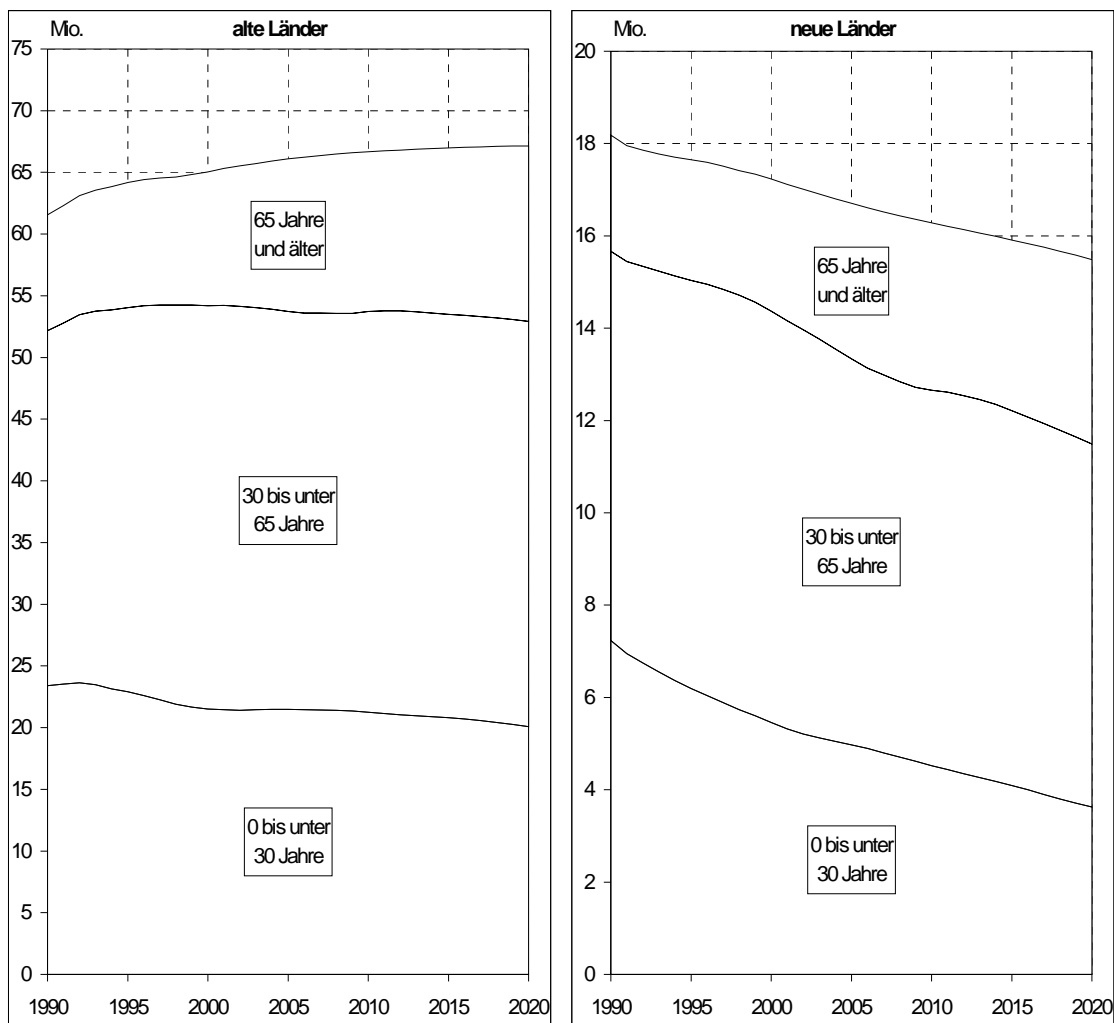

* Ab 2002 Ergebnisse der 10. koordinierten Bevölkerungsvorausschätzung.

Ungeachtet des unterschiedlich starken Bevölkerungsrückgangs herrscht bezogen auf die Altersstruktur der Einwohner in den alten und neuen Ländern ein einheitlicher Trend vor: Die alten Menschen werden mehr, die jungen werden weniger (Grafik 3.1). Dieser Trend ist keinesfalls neu. Bereits in den Jahren 1990 bis 2002 verminderte sich die Zahl der unter 30-Jährigen von 30,6 Mio. um 4,0 Mio. (13,1 %) auf 26,6 Mio., während die 65-Jährigen und Älteren zahlenmäßig von 11,9 Mio. um 2,5 Mio. (21,2 %) auf 14,4 Mio. zunahmen. Bis 2020 wird die Zahl der 65-Jährigen und Älteren in Deutschland um weitere 3,8 Mio. (26,1 %) auf 18,2 Mio. steigen. Gleichzeitig geht die Zahl der unter 30-Jährigen nochmals um 2,9 Mio. (10,9 %) auf 23,7 Mio. zurück. Das Verhältnis

zwischen Jung und Alt, das 1990 noch 2,6:1 betragen hat, wird 2020 voraussichtlich 1,3:1 lauten.

Grafik 3.2 **Entwicklung der bildungsrelevanten Bevölkerung in den alten und neuen Ländern 1990 bis 2020***

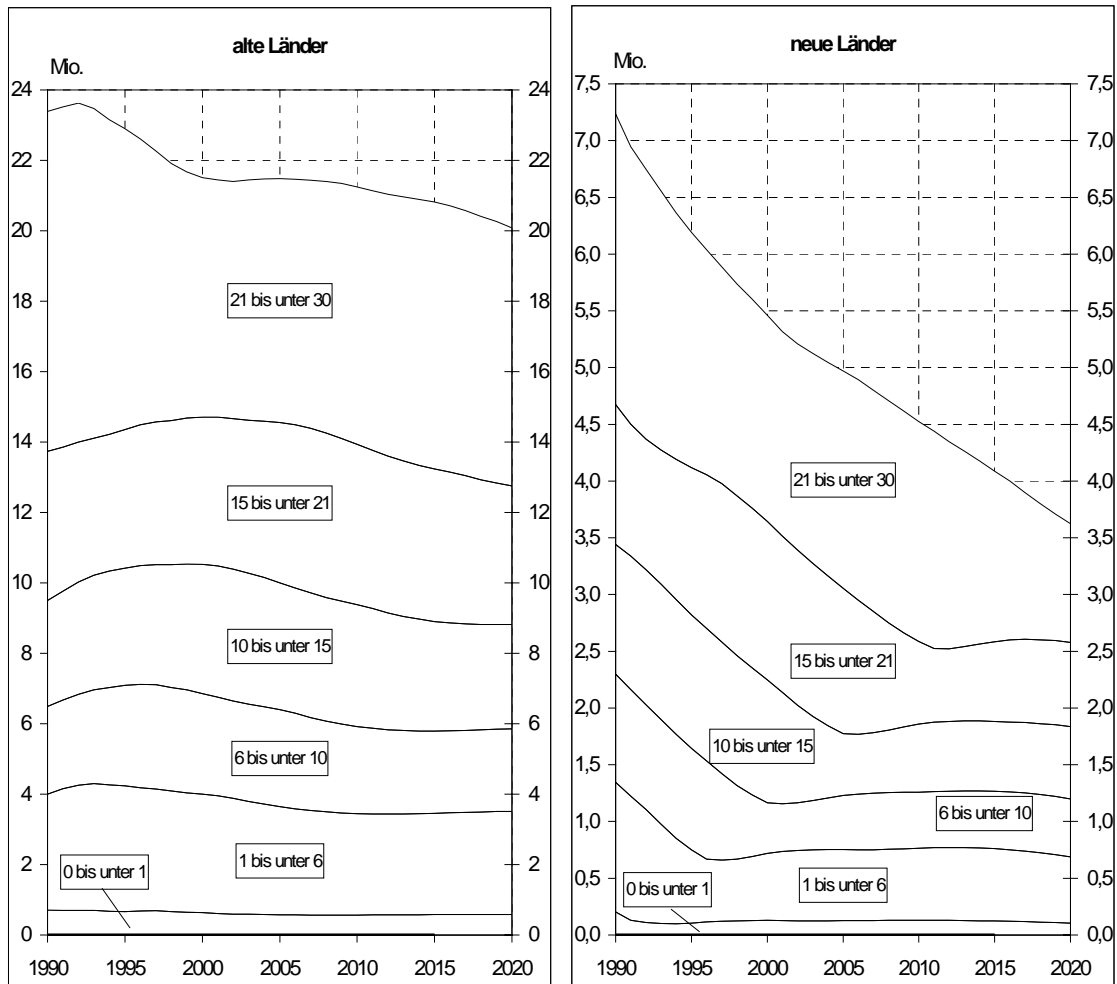

* Ab 2002 Ergebnisse der 10. koordinierten Bevölkerungsvorausschätzung.

Die alten Länder sind vom Rückgang der unter 30-Jährigen, der bildungsrelevanten Bevölkerung, etwas weniger betroffen als die neuen. (Grafik 3.2) Nachdem ihre Zahl von 1990 bis 2003 bereits von 23,4 Mio. um 2,0 Mio. (8,5 %) auf 21,4 Mio. gesunken ist, wird sie bis 2020 um weitere 1,3 Mio. (6,1 %) auf 20,1 Mio. zurückgehen. Dabei ist jedoch zwischen den verschiedenen Altersgruppen zu differenzieren, auch wenn für das Jahr 2020 gegenüber 2003 für alle dargestellten Altersgruppen ein Rückgang zu erwarten ist.

Die Zahl der unter 1-Jährigen wird sich zwischen 2003 und 2020 um 19,2 % verringern, wobei der Rückgang in den neuen Ländern mit 15,5 % deutlich stärker als in den alten Ländern mit 2,2 % ausfallen wird. Bei den Kindern im Grundschulalter (6 bis unter 10 Jahre) wird in Deutschland ein Rückgang von 10,0% vorausberechnet (alte Länder -10,8 %; neue Länder +21,4 %). Für die Kinder und Jugendlichen im Alter zwischen 10 und 15 Jahren, also die Schülerschaft des Sekundarbereichs I, wird für die neuen Länder ein Rückgang von 26,1 % und für die alten Ländern um 20,9 % erwartet, so dass sich für Deutschland ein Verringerung dieser Altersgruppe um 21,9 % ergibt. Der Schwund der 15- bis unter 21-Jährigen – der Schüler und Absolventen des Sekundarbereichs II – wird mit 17,0 % für Deutschland insgesamt geringer ausfallen, obwohl in den neuen Ländern ein dramatischer Rückgang von 45,7 % erwartet wird (alte Länder: -7,8 %). Fast genauso alarmierend ist die Situation bei den 21- bis unter 30-Jährigen, wo in den neuen Ländern ein Rückgang von 42,4 % vorhergesagt wird, während in den alten Ländern ein Zuwachs von 8,8 % erwartet wird. Ursächlich sind hier auch erwartete Wanderungen junger Menschen aus den neuen in die alten Bundesländer. Insgesamt wird die bildungsrelevante Bevölkerung (0 bis unter 30 Jahre) um 10,9 % zurückgehen (alte Länder: -6,1 %; neue Länder: -30,4 %).

Erwartungsgemäß zeigt sich auch in der 10. koordinierten Bevölkerungsvorausberechnung, dass sich der Geburteneinbruch in den neuen Ländern nach 1990 wie eine Welle durch die Altersjahrgänge schiebt und damit maßgeblichen Einfluss auf die Entwicklung der Schüler- und Absolventenzahlen hat.

4 Anzahl der Schülerinnen und Schüler in Deutschland 1991 bis 2020

4.1 Anzahl insgesamt

Wie bei der Bevölkerungsstatistik, deren aktuellste altersspezifische Daten sich auf den 31.12.2005 beziehen, bilden für die Schülerzahlen die tatsächlichen Werte des Jahres 2005 den Ausgangspunkt. Es besuchten 2005 knapp 12,3 Mio. Schülerinnen und Schüler die Schulen in Deutschland. Davon entfielen knapp 10,2 Mio. (82,9 %) auf die alten und knapp 2,1 Mio. (17,1 %) auf die neuen Länder.

Tabelle 4.1 Schülerinnen und Schüler 1991 bis 2020, Schulen insgesamt

Jahr	Deutschland			alte Länder			neue Länder		
	Zahl	jährliche Veränderung		Zahl	jährliche Veränderung		Zahl	jährliche Veränderung	
	1.000	Prozent		1.000	Prozent		1.000	Prozent	
1991	11.590			8.834			2.755		
1992	11.807	+217	+1,9	8.936	+101	+1,1	2.872	+116	+4,2
1993	12.005	+198	+1,7	9.063	+128	+1,4	2.942	+71	+2,5
1994	12.185	+180	+1,5	9.192	+129	+1,4	2.993	+51	+1,7
1995	12.371	+186	+1,5	9.344	+152	+1,7	3.027	+34	+1,1
1996	12.559	+188	+1,5	9.512	+168	+1,8	3.047	+20	+0,7
1997	12.696	+137	+1,1	9.692	+180	+1,9	3.004	-44	-1,4
1998	12.707	+11	+0,1	9.806	+113	+1,2	2.902	-102	-3,4
1999	12.705	-3	-0,0	9.923	+117	+1,2	2.782	-120	-4,1
2000	12.642	-63	-0,5	10.003	+80	+0,8	2.639	-143	-5,1
2001	12.563	-79	-0,6	10.058	+55	+0,5	2.505	-134	-5,1
2002	12.480	-83	-0,7	10.103	+45	+0,4	2.377	-128	-5,1
2003	12.453	-27	-0,2	10.178	+75	+0,7	2.275	-102	-4,3
2004	12.385	-68	-0,5	10.201	+24	+0,2	2.183	-92	-4,0
2005	12.276	-109	-0,9	10.178	-24	-0,2	2.098	-85	-3,9
2006	12.166	-110	-0,9	10.163	-15	-0,1	2.002	-96	-4,6
2007	12.017	-149	-1,2	10.114	-49	-0,5	1.903	-100	-5,0
2008	11.828	-189	-1,6	10.020	-95	-0,9	1.808	-95	-5,0
2009	11.634	-193	-1,6	9.900	-119	-1,2	1.734	-74	-4,1
2010	11.439	-195	-1,7	9.753	-147	-1,5	1.686	-48	-2,8
2011	11.212	-227	-2,0	9.549	-205	-2,1	1.664	-22	-1,3
2012	11.039	-174	-1,5	9.383	-166	-1,7	1.656	-8	-0,5
2013	10.853	-186	-1,7	9.186	-197	-2,1	1.667	+11	+0,7
2014	10.744	-108	-1,0	9.062	-123	-1,3	1.682	+15	+0,9
2015	10.624	-120	-1,1	8.929	-133	-1,5	1.695	+13	+0,8
2016	10.494	-130	-1,2	8.792	-137	-1,5	1.702	+7	+0,4
2017	10.383	-111	-1,1	8.679	-113	-1,3	1.704	+2	+0,1
2018	10.269	-114	-1,1	8.567	-112	-1,3	1.702	-2	-0,1
2019	10.175	-94	-0,9	8.475	-92	-1,1	1.700	-2	-0,1
2020	10.090	-85	-0,8	8.393	-82	-1,0	1.697	-3	-0,2

Grafik 4.1 Schülerinnen und Schüler 1991 bis 2020, Schulen insgesamt

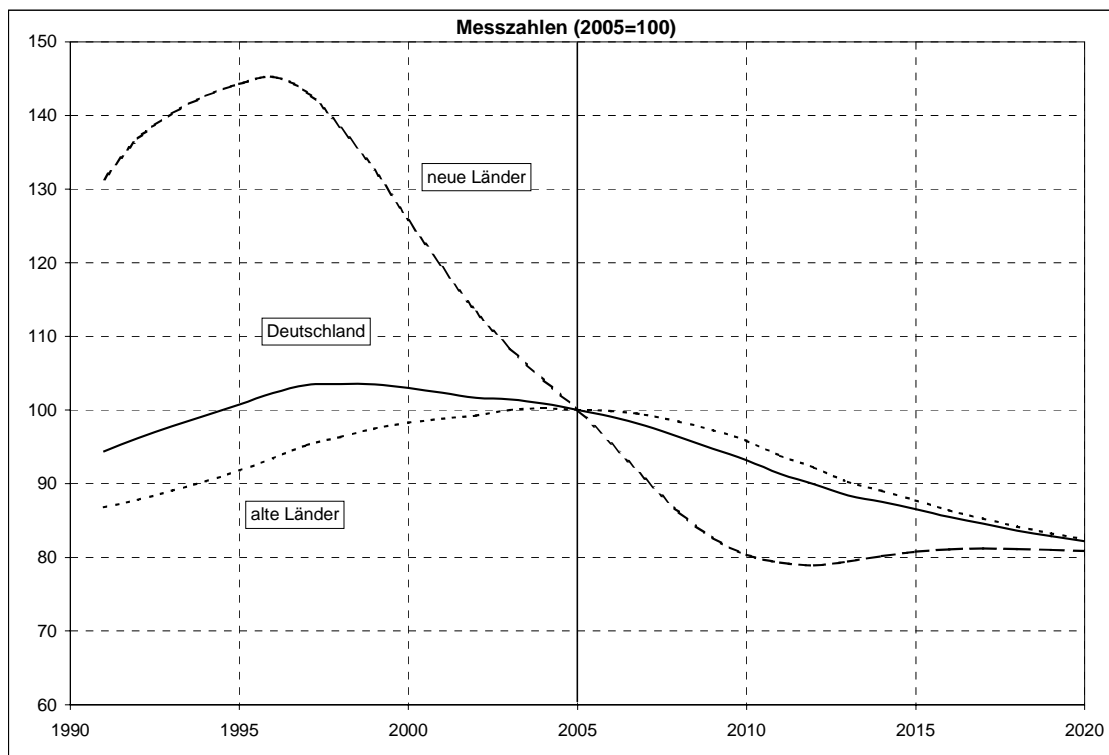

Die Entwicklung der Zahl der Schülerinnen und Schüler in den alten und neuen Ländern ist gegenläufig (Tabelle 4.1, Grafik 4.1). So stieg sie in den alten Ländern seit 1991 kontinuierlich an und hat im Jahr 2004 mit gut 10,2 Mio. ihren Höchststand erreicht. Bezogen auf 1991 gab es im Jahr 2005 in den alten Ländern gut 1,3 Mio. Schüler mehr (15,2 %). Ursächlich für diese Entwicklung ist das demographische Echo der geburtenstarken Jahrgänge der 60er Jahre, die ab Mitte der 80er Jahre eine stark besetzte Elterngeneration bilden. Auf deren Kinder, die während der letzten 15 bis 20 Jahre geboren wurden, ist die zahlenmäßige Zunahme der Schüler in den alten Ländern zurückzuführen. Ab 2005 treten hingegen geringer besetzte Kohorten in die Schulen ein, denn dies sind zum Teil bereits Kinder der geburtenschwachen Jahrgänge der 70er Jahre. Von da an ist in den alten Ländern mit einem deutlichen und anhaltenden Rückgang der Schülerzahlen zu rechnen. Ab dem Jahr 2015 wird die Schülerzahl unter die 9-Mio.-Grenze sinken. Ein Jahr später werden voraussichtlich mit knapp 8,8 Mio. Schülerinnen und Schülern wieder weniger Menschen in den alten Län-

dern die Schulbank drücken als 1991. Am Ende des Prognosehorizonts beträgt den Berechnungen zufolge die Schülerzahl noch 8,4 Mio.

In den neuen Ländern fällt die Schülerzahl bereits heute beträchtlich. Nachdem sie Anfang der 90er Jahre, als die in der ehemaligen DDR geburtenstarken Kohorten der 80er Jahre zur Schule kamen, stark gestiegen war, wurden dort in den Jahren 1995 bis 1997 über 3 Mio. Schüler gezählt. Im Jahr 2005 waren es nur noch knapp 2,1 Mio., weil die Kinder aus der Phase mit extrem niedriger Geburtenrate ab 1990 zur Schule kamen und die stark besetzten Jahrgänge der 80er Jahre die Schule allmählich verließen. Bis 2012 wird sich die Zahl der Schüler um weitere 440.000 (21,0 %) auf 1,7 Mio. vermindern. Erst ab dem Jahr 2013 ist wieder mit einem leichten Anstieg zu rechnen, der wiederum auf ein demographisches Echo zurückzuführen ist, denn ab 2011 werden voraussichtlich die Kinder der geburtenstarken Jahrgänge von 1976 bis 1989 eingeschult. Im Jahr 2020 wird die Zahl der Schüler in den neuen Ländern etwa bei 1,7 Mio. liegen.

4.2 Schülerinnen und Schüler an allgemein bildenden und beruflichen Schulen

Von den knapp 12,3 Mio. Schülern des Jahres 2005 in Deutschland besuchten gut 9,5 Mio. (77,4 %) eine allgemein bildende und knapp 2,8 Mio. (22,6 %) eine berufliche Schule (Tabelle 4.2, Grafik 4.2).

Die vergangene und künftige Entwicklung der Schülerzahlen beider Schulbereiche unterscheidet sich beträchtlich. Die Zahl der Schüler in allgemein bildenden Schulen hatte im Jahr 1997 mit reichlich 10,1 Mio. ihren Höchststand erreicht und sinkt seither. An diesem Trend wird sich voraussichtlich bis 2020 nichts ändern. Bis dahin wird die Zahl der Schüler an allgemein bildenden Schulen in Deutschland gegenüber 1997 um über 2,3 Mio. (22,6 %) auf 7,9 Mio. Schüler gesunken sein.

Tabelle 4.2 **Schülerinnen und Schüler 1991 bis 2020, allgemein bildende und berufliche Schulen**

Jahr	Deutschland			allgemein bildende Schulen			berufliche Schulen		
	Zahl	jährliche Veränderung		Zahl	jährliche Veränderung		Zahl	jährliche Veränderung	
	1.000	Prozent		1.000	Prozent		1.000	Prozent	
1991	11.575			9.128			2.447		
1992	11.792	+216	+1,9	9.329	+201	+2,2	2.462	+15	+0,6
1993	11.988	+197	+1,7	9.541	+212	+2,3	2.447	-15	-0,6
1994	12.167	+178	+1,5	9.742	+200	+2,1	2.425	-22	-0,9
1995	12.353	+186	+1,5	9.913	+171	+1,8	2.440	+15	+0,6
1996	12.541	+188	+1,5	10.052	+139	+1,4	2.489	+49	+2,0
1997	12.680	+139	+1,1	10.130	+78	+0,8	2.550	+60	+2,4
1998	12.693	+13	+0,1	10.093	-37	-0,4	2.600	+50	+2,0
1999	12.691	-2	-0,0	10.035	-58	-0,6	2.657	+57	+2,2
2000	12.629	-62	-0,5	9.949	-86	-0,9	2.680	+23	+0,9
2001	12.551	-78	-0,6	9.858	-91	-0,9	2.693	+13	+0,5
2002	12.468	-83	-0,7	9.770	-88	-0,9	2.698	+5	+0,2
2003	12.440	-28	-0,2	9.715	-55	-0,6	2.726	+28	+1,0
2004	12.374	-66	-0,5	9.614	-100	-1,0	2.760	+34	+1,3
2005	12.275	-99	-0,8	9.505	-110	-1,1	2.771	+11	+0,4
2006	12.165	-110	-0,9	9.369	-136	-1,4	2.797	+26	+0,9
2007	12.017	-149	-1,2	9.232	-137	-1,5	2.785	-12	-0,4
2008	11.827	-189	-1,6	9.099	-133	-1,4	2.728	-57	-2,0
2009	11.634	-193	-1,6	8.992	-107	-1,2	2.641	-87	-3,2
2010	11.439	-195	-1,7	8.900	-93	-1,0	2.539	-102	-3,9
2011	11.212	-227	-2,0	8.762	-137	-1,5	2.450	-90	-3,5
2012	11.038	-174	-1,5	8.636	-126	-1,4	2.402	-48	-1,9
2013	10.852	-186	-1,7	8.460	-176	-2,0	2.392	-10	-0,4
2014	10.744	-108	-1,0	8.353	-107	-1,3	2.391	-1	-0,1
2015	10.624	-120	-1,1	8.236	-117	-1,4	2.388	-3	-0,1
2016	10.494	-130	-1,2	8.120	-116	-1,4	2.373	-14	-0,6
2017	10.383	-111	-1,1	8.023	-97	-1,2	2.360	-14	-0,6
2018	10.269	-114	-1,1	7.951	-72	-0,9	2.318	-42	-1,8
2019	10.174	-94	-0,9	7.887	-64	-0,8	2.288	-30	-1,3
2020	10.090	-85	-0,8	7.851	-36	-0,5	2.239	-49	-2,2

Die Schülerzahl der beruflichen Schulen steigt seit 1995. 2006 wird der Höhepunkt mit knapp 2,8 Mio. erwartet. Von da an wird allerdings auch dort die Zahl der Schüler zurückgehen. Bis 2020 sinkt sie voraussichtlich auf 2,2 Mio. und liegt damit 19,2 % unterhalb des heutigen Niveaus.

Ursächlich für die unterschiedliche Entwicklung der Schülerzahlen in allgemein bildenden und beruflichen Schulen ist die unterschiedliche Altersstruktur ihrer Schüler selbst. Knapp neun von zehn Schülern an allgemein bildenden Schulen gehörten 2005 dem Vorschul-, Primar- oder Sekundarbereich I an und waren daher größtenteils zwischen fünf und 16 Jahren alt. Hingegen erstreckt sich das Alter der Schüler an beruflichen Schulen von 16 bis 21 Jahre und teilweise darüber. Folglich schlagen sich die relativ hohen Geburtenzahlen von Mitte der 80er bis Ende der 90er Jahre in den alten Ländern – das Echo der geburtenstarken Jahrgänge der 60er Jahre – noch in steigenden Schülerzahlen an be-

ruflichen Schulen nieder, während ihre Wirkung auf die allgemein bildenden Schulen bereits heute vom Geburteneinbruch in den neuen Bundesländern ab 1991 überlagert wird.

Grafik 4.2 **Schülerinnen und Schüler 1991 bis 2020, allgemein bildende und berufliche Schulen**

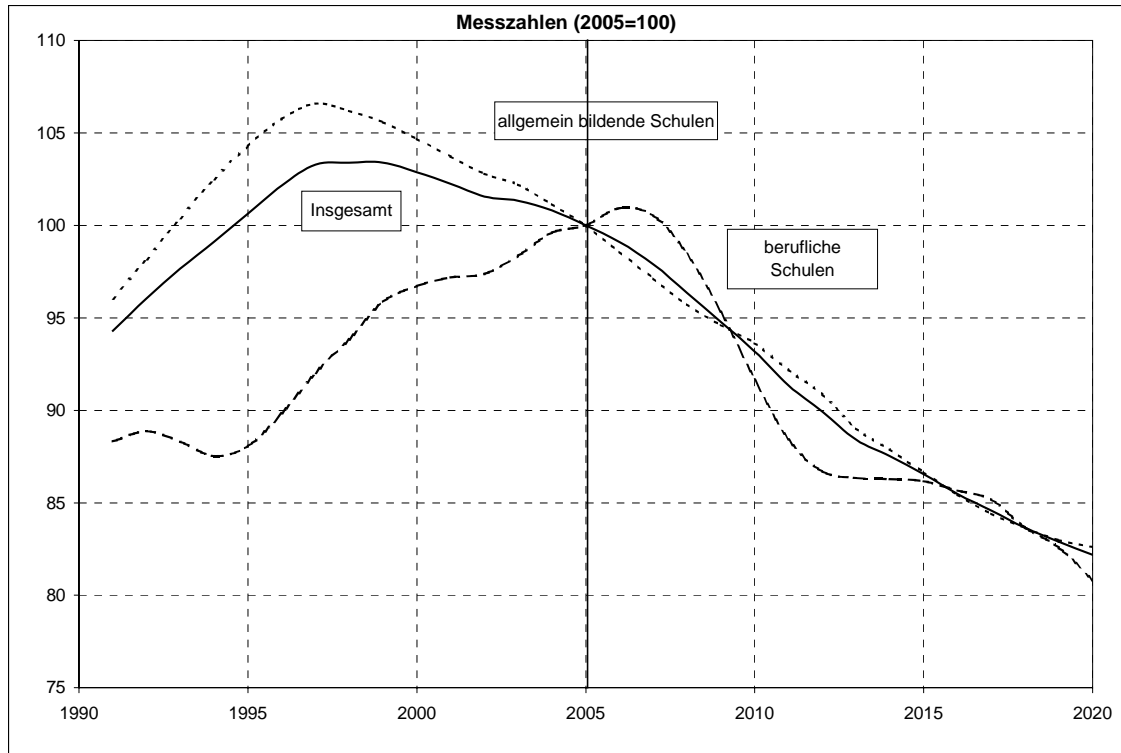

4.3 Schüler nach Bildungsbereichen in Deutschland 1991 bis 2020

Vorschulbereich

Die Vorklassen und Schulkindergärten wurden im Jahr 2005 von 30.000 Kindern besucht.⁵ (Tabelle 4.3)

Tabelle 4.3 Schülerinnen und Schüler 1991 bis 2020, Vorschulbereich

Jahr	Deutschland			alte Länder			neue Länder		
	Zahl	jährliche Veränderung		Zahl	jährliche Veränderung		Zahl	jährliche Veränderung	
	Anzahl	Prozent		Anzahl	Prozent		Anzahl	Prozent	
1991	76.760			62.650			14.110		
1992	80.200	+3.440	+4,5	64.720	+2.070	+3,3	15.480	+1.370	+9,7
1993	84.830	+4.630	+5,8	67.910	+3.190	+4,9	16.920	+1.440	+9,3
1994	86.470	+1.640	+1,9	68.460	+550	+0,8	18.010	+1.090	+6,4
1995	84.020	-2.450	-2,8	66.140	-2.320	-3,4	17.880	-130	-0,7
1996	82.420	-1.600	-1,9	64.260	-1.880	-2,8	18.160	+280	+1,6
1997	75.710	-6.710	-8,1	59.770	-4.490	-7,0	15.940	-2.220	-12,2
1998	69.280	-6.430	-8,5	54.970	-4.800	-8,0	14.310	-1.630	-10,2
1999	67.420	-1.860	-2,7	54.040	-930	-1,7	13.380	-930	-6,5
2000	64.000	-3.420	-5,1	52.000	-2.040	-3,8	12.000	-1.380	-10,3
2001	63.000	-1.000	-1,6	51.000	-1.000	-1,9	12.000	+0	+0,0
2002	55.000	-8.000	-12,7	43.000	-8.000	-15,7	12.000	+0	+0,0
2003	53.970	-1.030	-1,9	41.630	-1.370	-3,2	12.340	+340	+2,8
2004	48.010	-5.960	-11,0	37.520	-4.110	-9,9	10.490	-1.850	-15,0
2005	30.050	-17.960	-37,4	29.460	-8.060	-21,5	590	-9.900	-94,4
2006	29.300	-750	-2,5	29.020	-440	-1,5	280	-310	-52,5
2007	28.030	-1.270	-4,3	27.750	-1.270	-4,4	280	+0	+0,0
2008	27.800	-230	-0,8	27.520	-230	-0,8	280	+0	+0,0
2009	27.560	-240	-0,9	27.290	-230	-0,8	270	-10	-3,6
2010	27.360	-200	-0,7	27.100	-190	-0,7	260	-10	-3,7
2011	27.050	-310	-1,1	26.790	-310	-1,1	260	+0	+0,0
2012	26.970	-80	-0,3	26.710	-80	-0,3	260	+0	+0,0
2013	26.840	-130	-0,5	26.570	-140	-0,5	270	+10	+3,8
2014	26.830	-10	-0,0	26.540	-30	-0,1	290	+20	+7,4
2015	26.830	+0	+0,0	26.540	+0	+0,0	290	+0	+0,0
2016	26.830	+0	+0,0	26.540	+0	+0,0	290	+0	+0,0
2017	26.850	+20	+0,1	26.560	+20	+0,1	290	+0	+0,0
2018	26.780	-70	-0,3	26.490	-70	-0,3	290	+0	+0,0
2019	26.800	+20	+0,1	26.520	+30	+0,1	280	-10	-3,4
2020	26.740	-60	-0,2	26.460	-60	-0,2	280	+0	+0,0

Der Besuch von Vorklassen oder Schulkindergärten ist in der Regel freiwillig. Daher ist die quantitative Entwicklung dieses Bildungsbereichs weniger an die Bevölkerungsentwicklung gebunden als die künftigen Schülerzahlen des Primar- oder Sekundarbereichs, sondern vielmehr ein Resultat des Zusammen-

⁵ In Bayern sind die Einrichtungen des Vorschulbereichs nicht dem Schulbereich zugeordnet. In Berlin wurden die Vorklassen und in Nordrhein-Westfalen die Schulkindergärten im Jahr 2005 als Schulform abgeschafft.

spiels bildungspolitischer Ziel- und Rahmensetzungen sowie Bestrebungen und Wünschen hinsichtlich des Schulbesuchs der Kinder von Seiten ihrer Eltern.

Seit 1995 ist die Zahl der Schüler in Vorklassen und Schulkindergärten in den alten Ländern rückläufig, wobei es von 2001 auf 2002 zu einem deutlichen Einbruch kam, der auf das Auslaufen der Vorklassen in Niedersachsen zurückzuführen ist. In Nordrhein-Westfalen wurde eine offene Eingangsstufe eingeführt, die es Kindern ermöglicht, die ersten beiden Klassenstufen – je nach individuellem Leistungsstand – in ein bis drei Jahren zu durchlaufen. Aus diesen Gründen wurden dort die Schulkindergärten aufgelöst, was ein rapides Absinken der Schülerzahlen im Vorschulbereich zur Folge hatte. Für das Jahr 2020 werden noch 26.000 Schüler im Vorschulbereich in den alten Ländern erwartet, 3.000 (10,2 %) weniger als 2005.

In den neuen Ländern ist, nachdem die Zahl der Schüler im Vorschulbereich von 1997 bis 2000 deutlich gesunken ist, die Schülerzahl bis 2003 stabil geblieben. Allerdings wurden in Berlin seit 2005 die Vorklassen abgelöst. Die Zahl der Schüler in Vorklassen und Schulkindergärten wird für die Jahre 2005 bis 2020 deshalb nur noch auf unter 1.000 geschätzt.

Primarbereich

Den Primarbereich, dessen Schülerinnen und Schüler in der Regel zwischen sechs und zehn Jahre alt sind, besuchten im Jahr 2005 3,2 Mio. und damit 26,2% aller Schüler in Deutschland (Tabelle 4.4). Auf Grund der allgemeinen Schulpflicht besuchen praktisch alle Kinder im entsprechenden Alter eine Grundschule oder die erste bis vierte Klasse einer Integrierten Gesamtschule bzw. einer Freien Waldorfschule. Die vergangene und künftige Entwicklung der

Tabelle 4.4 **Schülerinnen und Schüler 1991 bis 2020, Primarbereich**

Jahr	Deutschland			alte Länder			neue Länder		
	Zahl	jährliche Veränderung		Zahl	jährliche Veränderung		Zahl	jährliche Veränderung	
	1.000	Prozent		1.000	Prozent		1.000	Prozent	
1991	3.437			2.513			924		
1992	3.470	+33	+0,9	2.553	+40	+1,6	917	-7	-0,8
1993	3.524	+54	+1,6	2.615	+62	+2,4	910	-7	-0,8
1994	3.608	+84	+2,4	2.703	+89	+3,4	905	-5	-0,5
1995	3.684	+76	+2,1	2.799	+96	+3,5	885	-20	-2,2
1996	3.741	+57	+1,5	2.881	+82	+2,9	860	-25	-2,8
1997	3.746	+6	+0,1	2.945	+64	+2,2	801	-59	-6,8
1998	3.648	-98	-2,6	2.950	+5	+0,2	698	-103	-12,9
1999	3.533	-115	-3,2	2.938	-12	-0,4	594	-104	-14,8
2000	3.395	-138	-3,9	2.901	-37	-1,3	494	-100	-16,9
2001	3.251	-144	-4,2	2.825	-76	-2,6	426	-68	-13,8
2002	3.184	-67	-2,1	2.773	-52	-1,8	411	-15	-3,5
2003	3.187	+3	+0,1	2.768	-5	-0,2	419	+8	+2,0
2004	3.189	+2	+0,1	2.751	-17	-0,6	438	+19	+4,6
2005	3.212	+23	+0,7	2.742	-9	-0,3	470	+32	+7,3
2006	3.210	-3	-0,1	2.723	-19	-0,7	486	+16	+3,4
2007	3.165	-44	-1,4	2.673	-50	-1,8	492	+6	+1,2
2008	3.107	-58	-1,8	2.615	-58	-2,2	492	-0	-0,1
2009	3.050	-57	-1,8	2.567	-49	-1,9	483	-9	-1,7
2010	2.983	-67	-2,2	2.502	-65	-2,5	481	-2	-0,5
2011	2.917	-66	-2,2	2.437	-65	-2,6	480	-1	-0,2
2012	2.877	-40	-1,4	2.397	-40	-1,6	480	-0	-0,0
2013	2.840	-37	-1,3	2.360	-38	-1,6	480	+1	+0,1
2014	2.820	-19	-0,7	2.340	-20	-0,8	481	+0	+0,1
2015	2.795	-25	-0,9	2.314	-26	-1,1	481	+1	+0,2
2016	2.775	-19	-0,7	2.293	-21	-0,9	483	+1	+0,3
2017	2.761	-14	-0,5	2.278	-15	-0,6	483	+1	+0,1
2018	2.751	-11	-0,4	2.268	-10	-0,4	482	-1	-0,2
2019	2.753	+3	+0,1	2.274	+5	+0,2	480	-3	-0,5
2020	2.757	+4	+0,2	2.282	+8	+0,4	476	-4	-0,8

Grafik 4.3 Schülerinnen und Schüler 1991 bis 2020, Primarbereich

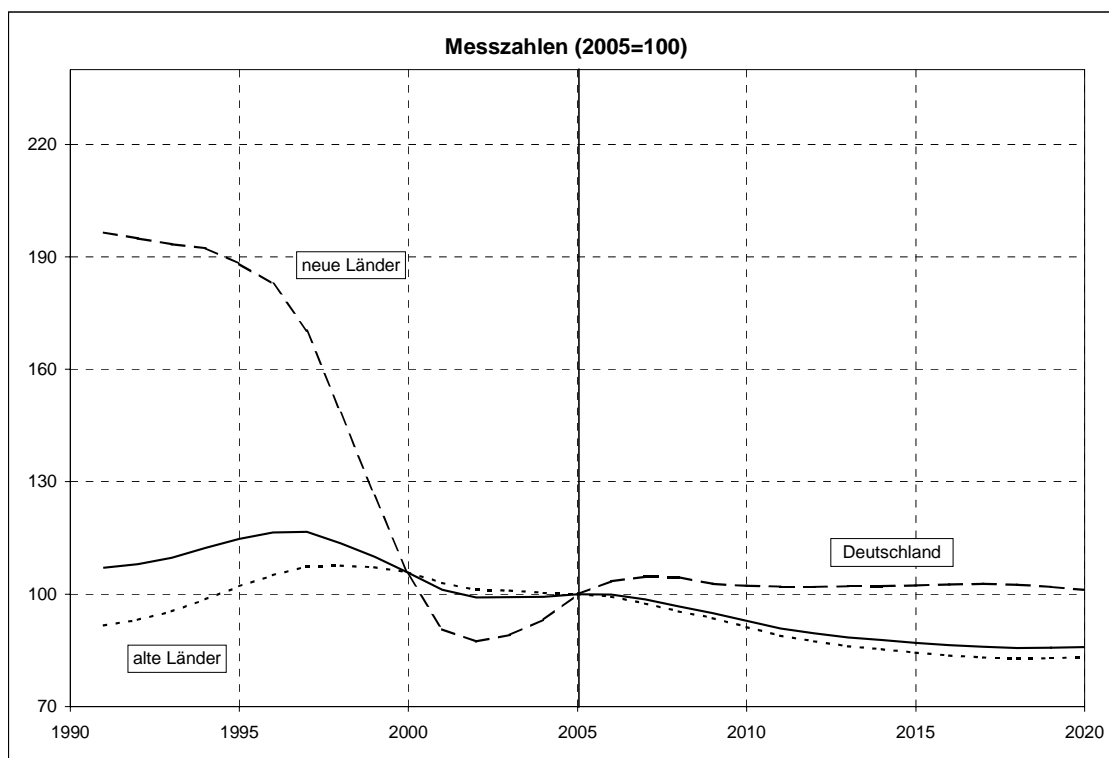

Schülerzahl im Primarbereich ist daher an die quantitative Entwicklung der 6- bis 10-jährigen Bevölkerung gekoppelt.

Die Zahl der Schüler im Primarbereich ist in den alten Ländern von 1991 bis 1998 von reichlich 2,5 Mio. um 440.000 (17,4 %) auf knapp 3,0 Mio. beträchtlich gestiegen (Grafik 4.3). Ursächlich hierfür war die Einschulung der relativ stark besetzten Jahrgänge der späten 80er und frühen 90er Jahre. Seit 1999 ist die Zahl der Schüler des Primarbereichs in den alten Ländern jedoch rückläufig und betrug im Jahr 2005 noch gut 2,7 Mio. Die Zahl der Primarschüler wird bis 2018 auf knapp 2,3 Mio. sinken und damit um 473.000 (17,3 %) geringer sein als 2005. Für die Jahre 2019 bis 2020 wird wieder eine geringfügige Erhöhung der Zahl der Primarschüler erwartet.

Die Schwankungen der Schülerzahl des Primarbereichs in den neuen Ländern sind erheblich vehementer. Bereits in der Zeit von 1991 bis 1996 war ein spürbarer Rückgang der Erst- bis Viertklässler von 924.000 um 64.000 (6,9 %) auf 860.000 zu verzeichnen, der auf die sinkende Geburtenrate in der ehemaligen

DDR in der zweiten Hälfte der 80er Jahre zurückzuführen war. Zwischen 1996 und 2001 fiel die Zahl der Primarschüler in den neuen Ländern rapide und ist erst 2003 wieder moderat angestiegen, als die Zahl der Einschulungen (Kohortenjahrgänge 1996/1997) größer war als die Zahl der in den Sekundarbereich wechselnden Kinder (Kohorten 1992/1993), die 1999 in die Schule kamen. 2005 drückten in den neuen Ländern allerdings nur noch 470.000 Erst- bis Viertklässler die Schulbank, fast halb so viele wie 1991. 2005 wurde in Berlin das Einschulungsalter herabgesetzt, so dass anderthalb Jahrgänge in die Schule eintraten. Brandenburg hat gleichzeitig den Stichtag auf den 30.08. verschoben. Beides schlägt auf das Gesamtergebnis der neuen Länder für 2005 durch. Bis 2007 ist ein allmählicher Anstieg der Schülerzahl im Primarbereich zu erwarten, der einerseits Auswirkung der langsamen Angleichung des generativen Verhaltens in den neuen an das der alten Länder ist und andererseits durch die Kinder der geburtenstarken Jahrgänge der 80er Jahre in der DDR hervorgerufen wird. So werden 2017 in den neuen Ländern aus heutiger Sicht vermutlich 483.000 Schüler dem Primarbereich angehören. Das quantitative Niveau der 90er Jahre wird jedoch dauerhaft nicht mehr erreicht, zumal ab dem Jahr 2018 ein erneuter leichter Rückgang der Schülerzahlen einsetzen wird.

Sekundarbereich I

Der Sekundarbereich I ist gemessen an den Schülerzahlen mit knapp 5,0 Mio. im Jahr 2005 der größte Bildungsbereich in Deutschland. Von diesen entfallen 4,2 Mio. (84,7 %) auf die alten und 760.000 (15,3 %) auf die neuen Länder (Tabelle 4.5).

Tabelle 4.5 **Schülerinnen und Schüler 1991 bis 2020, Sekundarbereich I**

Jahr	Deutschland			alte Länder			neue Länder		
	Zahl	jährliche Veränderung		Zahl	jährliche Veränderung		Zahl	jährliche Veränderung	
	1.000	Prozent		1.000	Prozent		1.000	Prozent	
1991	4.665			3.421			1.244		
1992	4.801	+136	+2,9	3.511	+90	+2,6	1.290	+46	+3,7
1993	4.915	+114	+2,4	3.598	+87	+2,5	1.317	+27	+2,1
1994	4.991	+76	+1,5	3.666	+67	+1,9	1.325	+8	+0,6
1995	5.066	+76	+1,5	3.739	+73	+2,0	1.327	+2	+0,2
1996	5.128	+62	+1,2	3.801	+62	+1,7	1.327	-0	-0,0
1997	5.177	+49	+1,0	3.860	+59	+1,6	1.317	-10	-0,7
1998	5.219	+42	+0,8	3.915	+55	+1,4	1.304	-13	-1,0
1999	5.267	+48	+0,9	3.986	+71	+1,8	1.281	-23	-1,7
2000	5.329	+62	+1,2	4.074	+88	+2,2	1.255	-26	-2,0
2001	5.373	+44	+0,8	4.183	+109	+2,7	1.190	-65	-5,2
2002	5.346	-27	-0,5	4.260	+77	+1,8	1.086	-104	-8,7
2003	5.267	-79	-1,5	4.292	+32	+0,7	975	-111	-10,2
2004	5.139	-128	-2,4	4.275	-16	-0,4	864	-112	-11,4
2005	4.984	-154	-3,0	4.223	-52	-1,2	762	-102	-11,8
2006	4.828	-156	-3,1	4.159	-63	-1,5	669	-93	-12,2
2007	4.735	-93	-1,9	4.110	-50	-1,2	626	-43	-6,4
2008	4.681	-55	-1,2	4.057	-52	-1,3	624	-2	-0,3
2009	4.653	-28	-0,6	4.009	-48	-1,2	644	+20	+3,2
2010	4.643	-9	-0,2	3.980	-29	-0,7	663	+19	+3,0
2011	4.629	-15	-0,3	3.946	-34	-0,9	682	+19	+2,9
2012	4.582	-47	-1,0	3.886	-60	-1,5	696	+13	+2,0
2013	4.508	-74	-1,6	3.807	-80	-2,1	701	+5	+0,8
2014	4.426	-82	-1,8	3.725	-82	-2,1	701	-0	-0,1
2015	4.344	-81	-1,8	3.650	-75	-2,0	694	-6	-0,9
2016	4.269	-75	-1,7	3.578	-72	-2,0	691	-3	-0,4
2017	4.196	-73	-1,7	3.506	-71	-2,0	690	-1	-0,2
2018	4.152	-44	-1,0	3.461	-45	-1,3	691	+1	+0,2
2019	4.103	-49	-1,2	3.410	-52	-1,5	693	+2	+0,3
2020	4.076	-27	-0,7	3.381	-29	-0,8	695	+1	+0,2

Wie im Primarbereich liegt die Bildungsbeteiligung im Sekundarbereich I, dessen Schüler in der Mehrzahl zwischen 10 und 16 Jahre alt sind, praktisch bei 100 %. Folglich ist auch hier die Zahl der Schülerinnen und Schüler unmittelbar an die Bevölkerungsentwicklung gekoppelt. In den alten Ländern bewirkte dies seit 1991 eine Zunahme der Schülerzahl um 800.000 (23,4 %), wobei im Jahr 2003 mit knapp 4,3 Mio. der Höchststand erreicht war (Grafik 4.4). Nach 2003 spiegelt sich die ab 1993 in den alten Ländern leicht rückläufige Geburtenzahl in der Zahl der Zugänge zum Sekundarbereich I wider. Bei zunächst konstant bleibender Zahl der Abgänger geht die Schülerzahl folglich zurück. Da die Zahl der Zugänge voraussichtlich bis 2020 regelmäßig geringer sein wird als die Zahl der Abgänge, hält dieser Trend an und die Schülerzahl des Sekundarbereichs I wird im Jahr 2020 knapp 3,4 Mio. betragen. Damit wird sie um ein Fünftel (19,9 %) niedriger sein als 2005.

Grafik 4.4 **Schülerinnen und Schüler 1991 bis 2020, Sekundarbereich I**

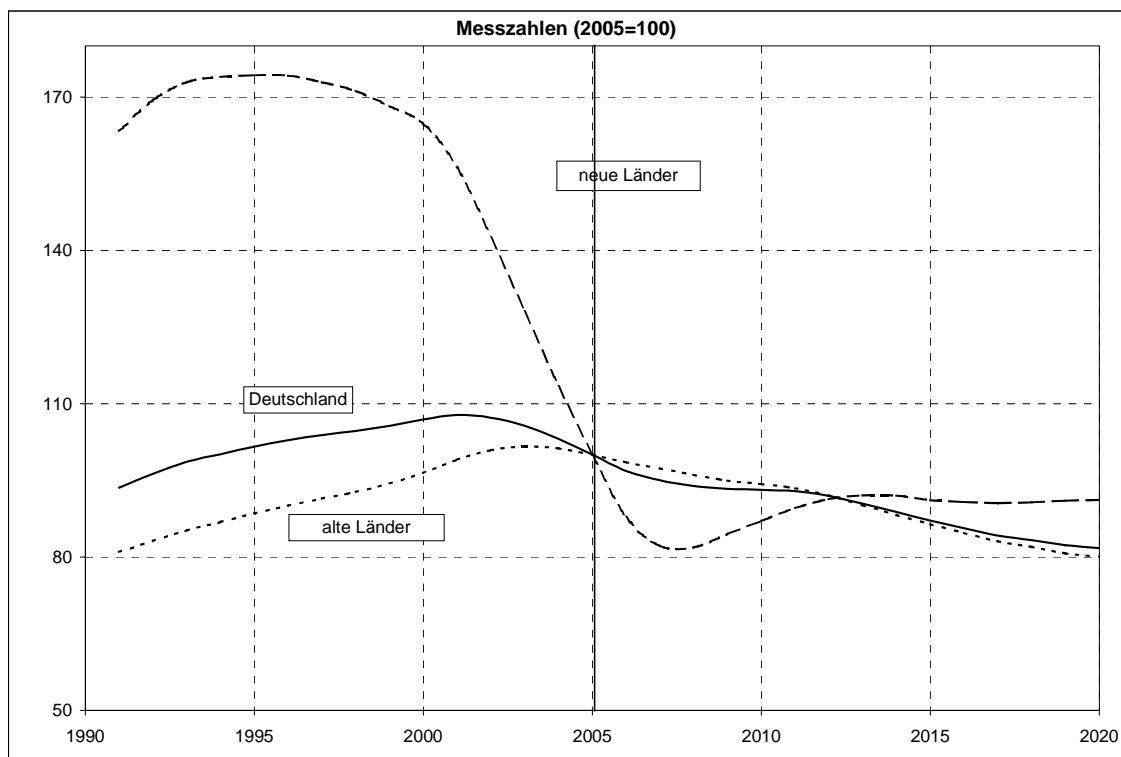

Eine ganz andere Entwicklung ist den neuen Ländern vorgezeichnet. Hier stieg die Zahl der Schüler des Sekundarbereichs I begünstigt durch die geburtenstarken Jahrgänge der 80er Jahre bis 1995 auf reichlich 1,3 Mio. an, um ab 1997 zu sinken. Bis 1999, als in den neuen Ländern noch knapp 1,3 Mio. Schüler die Klassen des Sekundarbereichs I besuchten, war der Rückgang noch moderat. Seit dem Jahr 2000, in dem die ersten Angehörigen der geburtenschwachen Jahrgänge 1990 und jünger dem Primarbereich entwachsen und in den Sekundarbereich I kamen, beschleunigte sich das Schrumpfen der Schülerzahl. Der Rückgang wird bis 2008 anhalten. Die Zahl der Fünft- bis Zehntklässler in den neuen Ländern beträgt dann mit 624.000 nur noch rund die Hälfte des Jahres 2000. Ab 2009 erhöht die Zahl sich wieder leicht, und zwar hervorgerufen durch den leichten Geburtenanstieg, der sich seit der zweiten Hälfte der 90er Jahre in den neuen Ländern vollzieht. Mehr als 695.000 Schüler werden aber auch 2020 nicht in den Klassenzimmern des Sekundarbereichs I der neuen Ländern unterrichtet. Dies sind rund 67.000 (8,8 %) weniger als 2005.

Die Frage, ob die Schüler des Sekundarbereichs I auch in Zukunft die gleichen Schularten besuchen werden wie heute, hängt weniger von der Bevölkerungsentwicklung als vielmehr von den Schulbesuchswünschen der Schüler bzw. ihrer Eltern sowie vom Schulangebot ab, dessen Entwicklung auch von bildungspolitischen Rahmenbedingungen und Zielsetzungen geprägt ist. Daher sind die Aussagen zur künftigen Verteilung der Schüler auf die Schularten im Sekundarbereich I mit einigen Unsicherheiten behaftet. Sowohl durch schulorganisatorische Änderungen (siehe Anhang) als auch durch verändertes Bildungsverhalten hin zu höheren Abschlüssen hat es in den letzten Jahren Verschiebungen gegeben. Den Berechnungen liegt die Annahme zu Grunde, dass das bestehende Verhalten hinsichtlich der Auswahl der Schulart im Sekundarbereich I im Prognosezeitraum beibehalten wird.

Folglich zeigen sich bezüglich der Verteilung der Schülerinnen und Schüler der Klassen 7 bis 10 auf die einzelnen Schularten insgesamt einige so bedingte Verschiebungen. Ihre Zahl wird insgesamt von knapp 3,4 Mio. im Jahr 2005 um 705.000 (20,7 %) bis 2020 absinken (Tabelle 4.6).

Der Anteil der Schüler, die in den Klassenstufen 7 – 10 die Hauptschule besuchen, ist in den Jahren 1991 bis 2005 von 22,9 % auf 21,1 % gesunken und wird voraussichtlich auf 17,3 % absinken. Die Zahl der Schüler in Hauptschulen wird bis 2020 von 716.000 um gut ein Drittel (35,0 %) auf 465.000 sinken.

Tabelle 4.6 **Schülerinnen und Schüler 1992 bis 2020, Sekundarbereich I – Klassenstufen 7 bis 10 – nach Schularten**

Jahr	Schüler in Klassenstufe 7 bis 9/10 insgesamt		davon an											
			Hauptschulen		Schulen mit mehreren Bildungsgängen		Realschulen		Gymnasien		Integrierten Gesamtschulen		Freien Waldorfschulen	
	1.000	%	1.000	%	1.000	%	1.000	%	1.000	%	1.000	%	1.000	%
1992	3.056	100,0	700	22,9	229	7,5	832	27,2	1.008	33,0	271	8,9	16	0,5
1993	3.159	100,0	716	22,7	229	7,3	865	27,4	1.041	33,0	291	9,2	17	0,5
1994	3.243	100,0	729	22,5	230	7,1	897	27,7	1.063	32,8	306	9,4	19	0,6
1995	3.320	100,0	742	22,3	234	7,0	927	27,9	1.080	32,5	318	9,6	19	0,6
1996	3.354	100,0	741	22,1	240	7,1	946	28,2	1.079	32,2	329	9,8	20	0,6
1997	3.362	100,0	727	21,6	243	7,2	959	28,5	1.075	32,0	336	10,0	20	0,6
1998	3.364	100,0	713	21,2	246	7,3	970	28,8	1.073	31,9	341	10,1	21	0,6
1999	3.391	100,0	711	21,0	272	8,0	962	28,4	1.082	31,9	344	10,1	21	0,6
2000	3.453	100,0	729	21,1	295	8,5	959	27,8	1.103	31,9	345	10,0	22	0,6
2001	3.511	100,0	747	21,3	315	9,0	956	27,2	1.125	32,0	345	9,8	23	0,7
2002	3.557	100,0	761	21,4	331	9,3	949	26,7	1.149	32,3	344	9,7	23	0,6
2003	3.577	100,0	764	21,3	315	8,8	971	27,1	1.164	32,5	340	9,5	24	0,7
2004	3.507	100,0	747	21,3	283	8,1	967	27,6	1.156	33,0	329	9,4	24	0,7
2005	3.395	100,0	716	21,1	253	7,5	950	28,0	1.137	33,5	314	9,3	25	0,7
2006	3.253	100,0	669	20,6	223	6,9	923	28,4	1.117	34,3	297	9,1	25	0,8
2007	3.117	100,0	614	19,7	205	6,6	890	28,5	1.099	35,3	284	9,1	25	0,8
2008	3.045	100,0	575	18,9	199	6,5	867	28,5	1.101	36,1	278	9,1	25	0,8
2009	3.042	100,0	556	18,3	198	6,5	861	28,3	1.121	36,9	279	9,2	26	0,8
2010	3.051	100,0	549	18,0	203	6,6	855	28,0	1.137	37,3	281	9,2	26	0,8
2011	3.052	100,0	546	17,9	211	6,9	852	27,9	1.134	37,1	283	9,3	26	0,9
2012	3.043	100,0	539	17,7	216	7,1	846	27,8	1.133	37,2	282	9,3	27	0,9
2013	3.009	100,0	532	17,7	218	7,3	833	27,7	1.120	37,2	280	9,3	27	0,9
2014	2.955	100,0	520	17,6	218	7,4	816	27,6	1.100	37,2	276	9,3	26	0,9
2015	2.900	100,0	508	17,5	217	7,5	799	27,6	1.080	37,2	271	9,3	26	0,9
2016	2.838	100,0	495	17,5	214	7,5	780	27,5	1.058	37,3	266	9,4	25	0,9
2017	2.777	100,0	483	17,4	212	7,6	761	27,4	1.035	37,3	262	9,4	24	0,9
2018	2.739	100,0	476	17,4	210	7,7	747	27,3	1.021	37,3	261	9,5	24	0,9
2019	2.705	100,0	468	17,3	209	7,7	736	27,2	1.009	37,3	259	9,6	24	0,9
2020	2.690	100,0	465	17,3	209	7,8	729	27,1	1.004	37,3	260	9,7	23	0,9

Der Anteil der Schüler, die die Realschule besuchen, wird von 28,0 % im Jahr 2005 bis 2020 wieder auf 27,1 % zurück gehen.

Das Gymnasium war im Jahr 2005 mit gut 1,1 Mio. Schülern (33,5 %) in den Klassen 7 bis 10 die meist besuchte Schulart. Sein Anteil ist in den letzten Jahren etwas gestiegen und wird bis 2020 gemäß der Prognose auf 37,3 % steigen. Absolut wird die Zahl der Gymnasiasten von der siebten bis zur zehnten Klasse in dieser Zeit von gut 1,1 Mio. um 133.000 (11,7 %) auf gut 1,0 Mio. zurückgehen.

Grafik 4.5 Schülerinnen und Schüler 1991 bis 2020, Sekundarbereich I – Klassenstufen 7 bis 10 – nach Schularten

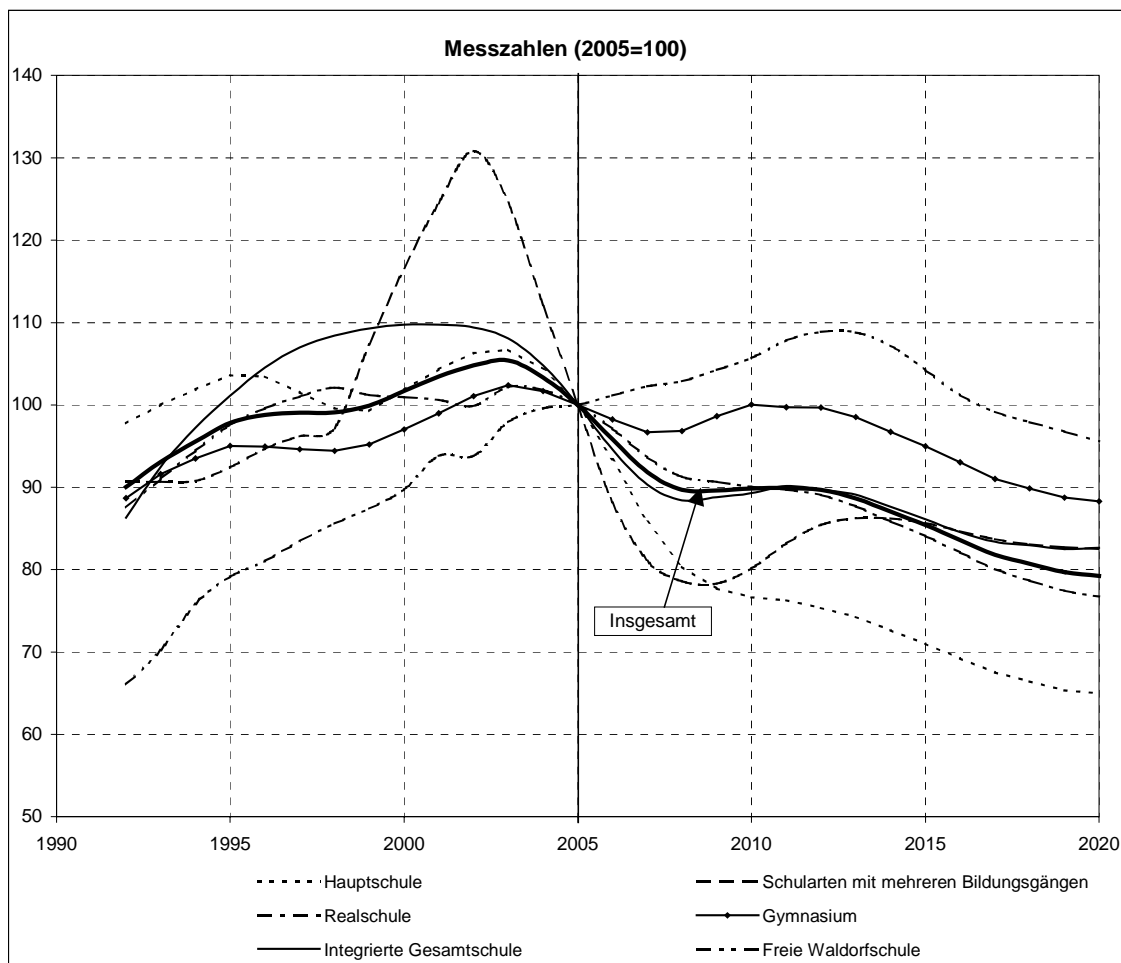

Bei den Gesamtschulen, die 2005 in den Klassen 7 bis 10 von 314.000 (9,3 %) Schülern besucht wurden, wird die Schülerzahl 2020 nur noch bei 260.000 liegen und damit um 55.000 (17,3 %) fallen. Der Anteil der Gesamtschüler an allen Schülern der Klassen 7 bis 10 beträgt 2020 voraussichtlich 9,7 %.

Die größten zahlenmäßigen Schwankungen hinsichtlich der Besucher der siebten bis zehnten Klasse wird es in den Schulen mit mehreren Bildungsgängen geben, die 2005 253.000 (7,5 %) der Schüler in diesen Klassenstufen stellten. Nach 2005 folgt ein Rückgang mit Schwankungen auf 209.000 im Jahr 2020. Damit wird die Zahl der Schülerinnen und Schüler im Jahr 2020 voraussichtlich um gut 44.000 (17,5 %) unterhalb des heutigen Wertes liegen. Zu berücksichtigen ist, dass Niedersachsen seine Schularten mit mehreren Bildungs-

gängen im Jahr 2003 aufgelöst hat. Ursächlich für die wechselhafte Entwicklung der Schülerzahl dieser Schulart, die bis 1999 fast ausschließlich in den neuen Ländern existiert, sind zwei Entwicklungen: So ist der deutliche Anstieg bis 2002 mit einer starken Zunahme der Besucher der neu eingerichteten Schulen mit mehreren Bildungsgängen in Rheinland-Pfalz (Regionale Schulen und Duale Oberschulen) sowie mit der Ablösung von Haupt- und Realschulen durch Schularten mit mehreren Bildungsgängen in Mecklenburg-Vorpommern zu erklären. Die Ursache für die anschließenden Schwankungen ist die Bevölkerungsentwicklung in den neuen Ländern, wo die Schularten mit mehreren Bildungsgängen besonders stark vertreten sind. Die geburtenschwachen Jahrgänge 1991 und jünger kommen hier ab dem Jahr 2003 in die siebte Klasse. Wenn sie ab 2008 dem Sekundarbereich I entwachsen, steigt die Zahl der Schüler im Sekundarbereich I wieder an.

Sekundarbereich II

Von den 12,3 Mio. Schülerinnen und Schülern an Schulen in Deutschland entfallen im Jahr 2005 gut 3,6 Mio. (29,6 %) auf den Sekundarbereich II (Tabelle 4.7). Davon besuchen knapp 2,9 Mio. (78,6 %) allgemein bildende oder berufliche Schulen in den alten und 778.000 (21,4 %) in den neuen Ländern.

Tabelle 4.7 **Schülerinnen und Schüler 1991 bis 2020, Sekundarbereich II**

Jahr	Deutschland			alte Länder			neue Länder		
	Zahl	jährliche Veränderung		Zahl	jährliche Veränderung		Zahl	jährliche Veränderung	
	1.000	Prozent		1.000	Prozent		1.000	Prozent	
1991	3.067			2.585			482		
1992	3.096	+29	+0,9	2.548	-37	-1,5	548	+67	+13,8
1993	3.110	+14	+0,4	2.515	-33	-1,3	595	+46	+8,4
1994	3.117	+7	+0,2	2.479	-36	-1,4	638	+43	+7,3
1995	3.146	+29	+0,9	2.459	-20	-0,8	687	+49	+7,7
1996	3.211	+65	+2,1	2.480	+21	+0,9	730	+43	+6,3
1997	3.292	+81	+2,5	2.535	+55	+2,2	756	+26	+3,6
1998	3.361	+69	+2,1	2.587	+52	+2,0	774	+17	+2,3
1999	3.422	+62	+1,8	2.639	+52	+2,0	783	+9	+1,2
2000	3.434	+12	+0,3	2.663	+24	+0,9	771	-12	-1,6
2001	3.452	+18	+0,5	2.678	+15	+0,6	774	+3	+0,4
2002	3.465	+13	+0,4	2.697	+19	+0,7	768	-6	-0,8
2003	3.515	+50	+1,4	2.743	+46	+1,7	772	+4	+0,5
2004	3.585	+70	+2,0	2.806	+63	+2,3	779	+7	+0,9
2005	3.633	+48	+1,3	2.856	+49	+1,8	778	-1	-0,1
2006	3.687	+54	+1,5	2.926	+71	+2,5	761	-16	-2,1
2007	3.685	-3	-0,1	2.983	+57	+1,9	702	-60	-7,8
2008	3.615	-70	-1,9	3.004	+21	+0,7	611	-91	-13,0
2009	3.511	-104	-2,9	2.985	-19	-0,6	526	-85	-13,9
2010	3.395	-115	-3,3	2.935	-50	-1,7	460	-66	-12,5
2011	3.253	-143	-4,2	2.834	-102	-3,5	419	-41	-8,9
2012	3.169	-83	-2,6	2.772	-62	-2,2	398	-21	-5,1
2013	3.101	-69	-2,2	2.698	-74	-2,7	403	+6	+1,4
2014	3.099	-2	-0,1	2.681	-17	-0,6	418	+15	+3,7
2015	3.090	-9	-0,3	2.653	-28	-1,0	436	+18	+4,4
2016	3.059	-31	-1,0	2.614	-39	-1,5	445	+8	+1,9
2017	3.039	-20	-0,6	2.591	-23	-0,9	448	+3	+0,6
2018	2.982	-57	-1,9	2.537	-55	-2,1	446	-2	-0,4
2019	2.938	-45	-1,5	2.493	-43	-1,7	444	-2	-0,4
2020	2.877	-61	-2,1	2.433	-61	-2,4	444	-0	-0,0

In keinem anderen Bildungsbereich ist die Entwicklung in den alten und neuen Ländern unterschiedlicher als im höheren Sekundarbereich (Grafik 4.6). Nach einem leichten Rückgang der Schülerzahlen zu Beginn der 90er Jahre, der durch das Ausscheiden der noch stärker besetzten Jahrgänge 1975 und früher aus dem Schulwesen hervorgerufen wurde, stieg die Zahl der Schüler des Sekundarbereichs II in den alten Ländern bis 2005 an. Dieses Wachstum wird sich voraussichtlich bis zum Jahr 2008 fortsetzen, wenn die Schülerzahl 3,0 Mio. betragen und damit um 148.000 (5,2 %) höher sein wird als 2005. Erst ab 2009, wenn die Jahrgänge 1994 und jünger in den Sekundarbereich II eintreten, wird dieser dem allgemeinen Trend der übrigen Bildungsbereiche folgend sinkende Schülerzahlen aufweisen. In den verbleibenden 12 Jahren bis zum Ende des Prognosehorizonts im Jahr 2020 vermindern sich diese in den alten Ländern um rund 571.000 (19,0 %) auf 2,4 Mio. Personen. Sie ist damit um 423.000 (14,8 %) niedriger als 2005. Neben der demographischen Ursache kommt hier

zum Tragen, dass bei den allgemein bildenden Schulen der meisten Länder nach der Entlassung des doppelten Abiturjahrgangs aufgrund der Schulzeitverkürzung die 13. Jahrgangsstufe entfällt, was die Schülerzahl in der zweiten Hälfte des Prognosezeitraums mindert.

Grafik 4.6 **Schülerinnen und Schüler 1991 bis 2020, Sekundarbereich II**

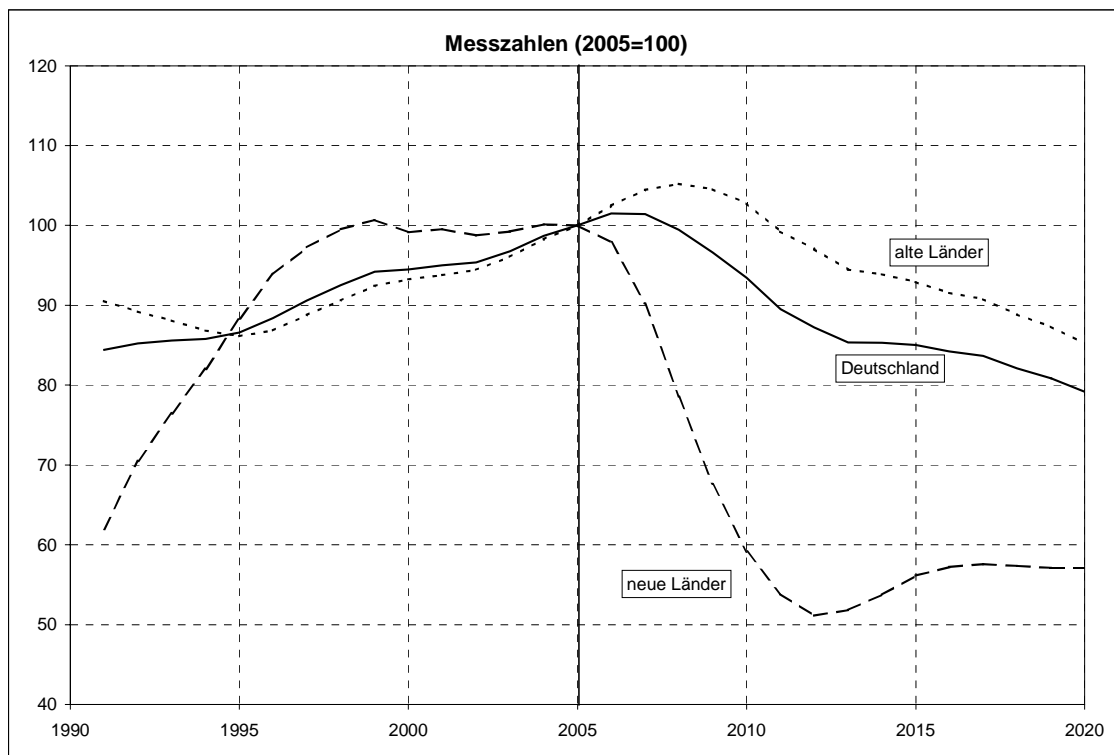

In den neuen Ländern könnte die Entwicklung kaum unterschiedlicher sein. So war hier in den Jahren 1991 bis 1999 ein großer Anstieg der Zahl der Schüler des höheren Sekundarbereichs zu verzeichnen. Sie stieg von 482.000 um 301.000 (62,4 %) auf rund 783.000 Schüler. Ursächlich für das Wachstum waren drei Faktoren. Erstens war der höhere Sekundarbereich in der DDR nur zweijährig ausgelegt. Die Umstellung auf die nunmehr zumeist dreijährige Berufsausbildung analog zu den alten Ländern führte damit zwangsläufig zu einem erheblichen Anstieg der Zahl der Schüler an beruflichen Schulen. Zweitens war der Zugang zur Erweiterten Oberschule, das Pendant zur Oberstufe im früheren Bundesgebiet, stark eingeschränkt. Nur jeder Zehnte hatte die Möglichkeit, diese Schulart zu besuchen. Die Aufhebung dieser Quotierung führte zu einer stärkeren Bildungsbeteiligung im allgemein bildenden Sektor des höheren Se-

kundarbereichs und damit zu einem deutlichen Anstieg der Schülerzahl. Drittens wurde der Zuwachs durch die Bevölkerungsentwicklung hervorgerufen, denn 1976, also 15 Jahre vor dem Anstieg der Schülerzahl, wurden die geburtenfördernden familienpolitischen Maßnahmen in der DDR eingeleitet, die sich ab dem Jahr 1991 auf die zahlenmäßige Entwicklung der Schüler im Sekundarbereich II auswirkten.

Die Bevölkerungsentwicklung ist auch der Grund dafür, dass die Zahl der Schüler in den nächsten Jahren mindestens ebenso drastisch zurückgehen wird wie sie in den vergangenen Jahren zugenommen hat. Bis 2005 blieb sie zwar als Folge der gemäßigt rückläufigen Geburtenzahlen in der DDR in der zweiten Hälfte der 80er Jahre noch weitgehend konstant. Ab 2005 wirkt sich jedoch der mit der Wiedervereinigung einhergehende Geburteneinbruch aus und führt ausgehend vom Jahr 2005 zu einem Abfallen der Schülerzahl um insgesamt 380.000 (48,9 %) bis auf 398.000 im Jahr 2012. Erst danach ist aufgrund der ab Mitte der 90er Jahre wieder langsam steigenden Geburtenzahlen mit einer Erhöhung der Zahl der Schüler im Sekundarbereich II um 47.000 (11,7 %) auf 444.000 im Jahr 2020 zu rechnen.

Sekundarbereich II, allgemein bildende Schulen

Die allgemein bildenden Schulen stellen mit 863.000 Schülerinnen und Schülern 23,7 % aller Schüler im höheren Sekundarbereich. Von ihnen entfallen 678.000 (78,6 %) auf die alten und 185.000 (21,4 %) auf die neuen Länder (Tabelle 4.8).

Tabelle 4.8 **Schülerinnen und Schüler 1991 bis 2020, Sekundarbereich II, allgemein bildende Schulen**

Jahr	Deutschland			alte Länder			neue Länder		
	Zahl	jährliche Veränderung		Zahl	jährliche Veränderung		Zahl	jährliche Veränderung	
	1.000	Prozent		1.000	Prozent		1.000	Prozent	
1991	620			523			97		
1992	634	+14	+2,3	520	-4	-0,7	114	+18	+18,4
1993	663	+29	+4,6	526	+6	+1,2	137	+23	+19,8
1994	692	+29	+4,4	532	+6	+1,2	160	+23	+16,8
1995	706	+14	+2,0	539	+6	+1,2	167	+7	+4,6
1996	721	+15	+2,1	551	+13	+2,4	170	+2	+1,4
1997	742	+21	+2,9	569	+18	+3,3	172	+3	+1,6
1998	761	+19	+2,6	586	+17	+2,9	175	+3	+1,6
1999	766	+5	+0,6	591	+5	+0,8	175	-0	-0,0
2000	753	-13	-1,7	584	-7	-1,2	169	-6	-3,5
2001	759	+6	+0,8	580	-4	-0,7	179	+10	+5,9
2002	767	+8	+1,1	588	+8	+1,4	179	+0	+0,0
2003	790	+23	+2,9	608	+20	+3,4	181	+2	+1,4
2004	825	+35	+4,5	641	+33	+5,4	184	+3	+1,4
2005	863	+37	+4,5	678	+37	+5,8	185	+1	+0,3
2006	891	+28	+3,3	707	+29	+4,2	184	-0	-0,2
2007	899	+9	+1,0	735	+28	+4,0	165	-19	-10,5
2008	886	-13	-1,5	752	+18	+2,4	134	-31	-18,7
2009	869	-17	-1,9	757	+5	+0,7	112	-22	-16,8
2010	856	-13	-1,5	754	-3	-0,4	102	-10	-9,0
2011	803	-53	-6,2	704	-50	-6,6	99	-3	-2,7
2012	767	-36	-4,4	677	-27	-3,8	90	-9	-9,0
2013	709	-59	-7,6	613	-64	-9,5	96	+6	+6,5
2014	708	-1	-0,1	607	-6	-1,0	101	+6	+5,8
2015	702	-6	-0,8	595	-12	-1,9	107	+6	+5,6
2016	686	-17	-2,4	578	-18	-2,9	108	+1	+0,9
2017	680	-6	-0,9	573	-5	-0,8	107	-1	-1,3
2018	664	-15	-2,2	559	-14	-2,4	105	-2	-1,4
2019	650	-15	-2,2	545	-14	-2,5	104	-1	-0,9
2020	638	-11	-1,8	534	-12	-2,1	104	+0	+0,2

Während die Gesamtzahl der Schüler des Sekundarbereichs II primär durch die Bevölkerungsentwicklung determiniert wird, ist ihre Verteilung auf allgemein bildende und berufliche Schulen Ausdruck der Bildungsbeteiligung. Die im Rahmen dieser Vorausberechnung getroffenen Annahmen orientieren sich weitgehend an den aktuellen tatsächlichen Gegebenheiten und werden für die Prognose konstant gehalten. Nichtsdestoweniger ist diese Verhaltenskomponente ungleich schwerer vorherzusagen als das künftige Volumen der Bevölkerung im typischen Alter. Daher sind die Aussagen über die Zahl der Schüler in allgemein bildenden und beruflichen Schulen des Sekundarbereichs II im Einzelnen mit größeren Unsicherheiten behaftet als die Aussagen zur Schülerzahl des höheren Sekundarbereichs insgesamt.

Grafik 4.7 **Schülerinnen und Schüler 1991 bis 2020, Sekundarbereich II, allgemein bildende Schulen**

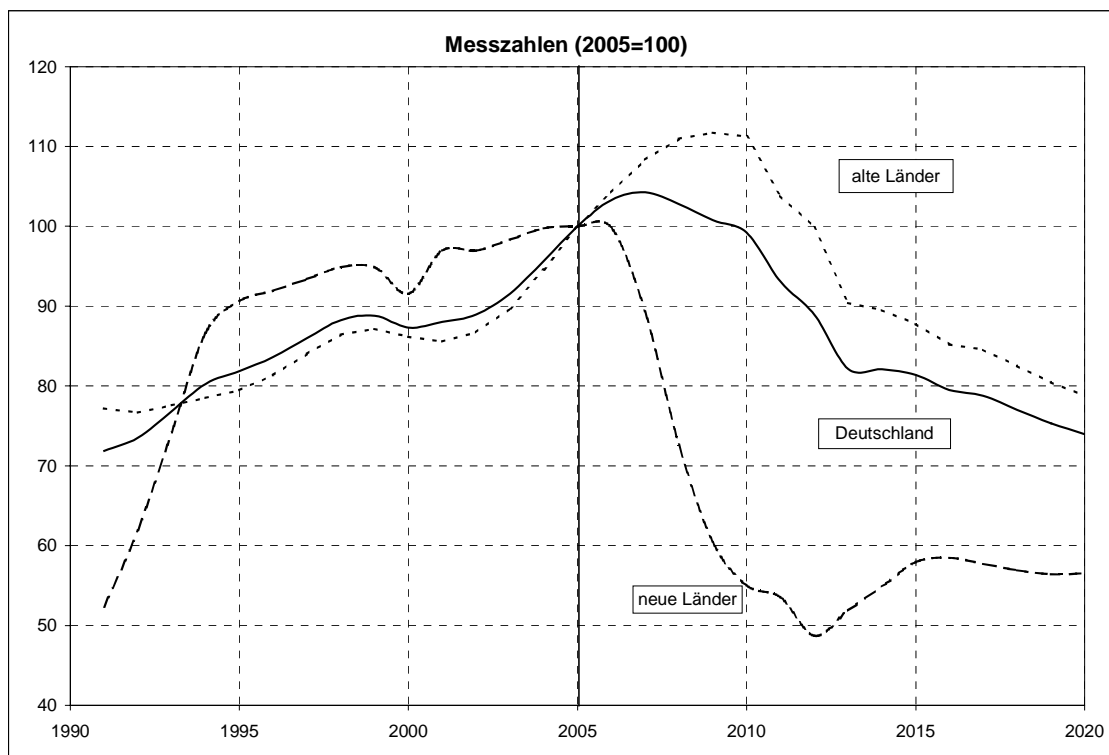

Für die alten Länder wird nach einer Zunahme der Schülerzahlen von 523.000 im Jahr 1991 um 68.000 (13,0 %) auf 591.000 bis 1999, nach einem geringfügigen Rückgang in den Jahren 2000 und 2001 mit einem weiteren Anstieg bis 2009 gerechnet (Grafik 4.7). Dann werden die Oberstufen voraussichtlich von 757.000 Schülern besucht, 80.000 (11,7 %) mehr als 2005 (678.000). Neben den Auswirkungen der Schulzeitverkürzung, die eine Verminderung um ein Drittel zur Folge hat, wirkt sich anschließend der Geburtenrückgang in den alten Ländern seit Anfang der 90er Jahre auf die Schülerzahl im allgemein bildenden höheren Sekundarbereich aus. Sie geht bis 2020 voraussichtlich auf 534.000 zurück und liegt damit um 144.000 (21,2 %) unter der des Jahres 2005.

In den neuen Ländern war der erhebliche Anstieg der Schülerzahlen um 63.000 (64,9 %) von 97.000 auf 160.000 in den Jahren 1991 bis 1994 primär durch die Aufhebung des strikt quotierten Zugangs zum allgemein bildenden höheren Sekundarbereich bedingt. Hinzu kam die zeitliche Ausdehnung der Oberstufe im Vergleich zur Erweiterten Oberschule von zwei auf drei Schuljahre in Branden-

burg und dem Ostteil Berlins. Die weitere Zunahme der Schülerzahl ist hingegen in erster Linie auf die Bevölkerungsentwicklung zurückzuführen. In dieser Zeit erreichten die geburtenstärkeren Jahrgänge der 80er Jahre die Oberstufe. Der Anstieg hielt bis 2005, wo 185.000 Schüler die Oberstufen in den neuen Ländern besuchten, an. Ab 2005 treten geburtenschwächere Jahrgänge in die Oberstufe ein, so dass bis 2012 die Schülerzahlen auf 90.000 sinken werden; dies entspricht einem Rückgang gegenüber 2005 um 95.000 oder 51,3 %. Der anschließende Wiederanstieg aufgrund des Geburtenanstiegs ab Mitte der 90er Jahre führt in den Folgejahren dazu, dass sich die Oberstufenschülerzahl 2020 bei 104.000 einpendeln wird, was einem Rückgang gegenüber 2005 um 80.000 (43,5 %) entspricht.

Sekundarbereich II, berufliche Schulen

Die beruflichen Schulen 2005 stellen mit knapp 2,8 Mio. (76,3 %) das Gros der Schülerinnen und Schüler des höheren Sekundarbereichs. Nahezu 2,2 Mio. (78,6 %) von ihnen besuchen Schulen in den alten, 593.000 (21,4 %) in den neuen Ländern (Tabelle 4.9).

Anders als für die allgemein bildenden ist das typische Alter der Schüler für die beruflichen Schulen des Sekundarbereichs II nur schwer einzugrenzen. Der Zeitpunkt des Eintritts mit 15 oder 16 Jahren ist zwar für die meisten beruflichen Schularten relativ eindeutig zu fixieren, allerdings treten Abiturienten und Personen, die eine zweite berufliche Qualifikation anstreben, in höherem Alter in die beruflichen Schulen ein. Die Bildungsbeteiligung der Bevölkerung an beruflichen Schulen sinkt jedoch bis zum Alter von 22 Jahren schnell und von 23 bis 29 Jahren allmählich weiter ab. Nur ein Teil der Schüler absolviert hier seine Schulpflicht, andere haben bereits einen Abschluss erworben und wollen sich weiter qualifizieren. Neben der Verteilung der Schulpflichtigen auf allgemein bildende und berufliche Schulen ist hier also die künftige Bildungsbeteiligung derjenigen abzuschätzen, die ihre Schulpflicht bereits absolviert haben. Damit nimmt das Gewicht der Bildungsbeteiligung als Prädiktor der Schülerzahlen im Vergleich zu den allgemein bildenden Schulen des höheren Sekundarbereichs zu. Die Zuverlässigkeit der Vorausberechnungen der Schülerzahl in beruflichen

Schulen ist durch die große Bedeutung der Verhaltenskomponente geringer als die Prognose der Schüler nach Bildungsbereichen. Die Annahmen beinhalten eine Fortschreibung der aktuell empirisch festgestellten Bildungsbeteiligung in den Ländern.

Tabelle 4.9 **Schülerinnen und Schüler 1991 bis 2020, Sekundarbereich II, berufliche Schulen**

Jahr	Deutschland			alte Länder			neue Länder		
	Zahl	jährliche Veränderung		Zahl	jährliche Veränderung		Zahl	jährliche Veränderung	
	1.000	Prozent		1.000	Prozent		1.000	Prozent	
1991	2.447			2.062			385		
1992	2.462	+15	+0,6	2.028	-34	-1,6	434	+49	+12,7
1993	2.447	-15	-0,6	1.989	-39	-1,9	458	+24	+5,5
1994	2.425	-22	-0,9	1.947	-42	-2,1	478	+20	+4,4
1995	2.440	+15	+0,6	1.920	-27	-1,4	520	+42	+8,7
1996	2.489	+49	+2,0	1.929	+9	+0,4	560	+41	+7,8
1997	2.550	+60	+2,4	1.966	+37	+1,9	584	+24	+4,2
1998	2.600	+50	+2,0	2.001	+35	+1,8	599	+15	+2,5
1999	2.657	+57	+2,2	2.048	+47	+2,4	608	+9	+1,6
2000	2.680	+23	+0,9	2.079	+31	+1,5	601	-7	-1,2
2001	2.693	+13	+0,5	2.098	+19	+0,9	595	-6	-1,0
2002	2.698	+5	+0,2	2.109	+11	+0,5	589	-6	-1,0
2003	2.726	+28	+1,0	2.135	+26	+1,2	590	+1	+0,2
2004	2.760	+34	+1,3	2.165	+30	+1,4	595	+4	+0,7
2005	2.771	+11	+0,4	2.178	+12	+0,6	593	-1	-0,2
2006	2.797	+26	+0,9	2.220	+42	+1,9	577	-16	-2,7
2007	2.785	-12	-0,4	2.248	+29	+1,3	537	-40	-7,0
2008	2.728	-57	-2,0	2.252	+3	+0,1	477	-60	-11,2
2009	2.641	-87	-3,2	2.228	-24	-1,1	414	-63	-13,2
2010	2.539	-102	-3,9	2.181	-46	-2,1	358	-56	-13,4
2011	2.450	-90	-3,5	2.130	-52	-2,4	320	-38	-10,6
2012	2.402	-48	-1,9	2.095	-35	-1,6	308	-13	-3,9
2013	2.392	-10	-0,4	2.085	-10	-0,5	307	-0	-0,1
2014	2.391	-1	-0,1	2.074	-11	-0,5	317	+9	+3,1
2015	2.388	-3	-0,1	2.058	-16	-0,8	330	+13	+4,0
2016	2.373	-14	-0,6	2.036	-22	-1,1	337	+7	+2,3
2017	2.360	-14	-0,6	2.018	-18	-0,9	341	+4	+1,2
2018	2.318	-42	-1,8	1.977	-41	-2,0	341	-0	-0,1
2019	2.288	-30	-1,3	1.948	-29	-1,5	340	-1	-0,2
2020	2.239	-49	-2,2	1.899	-49	-2,5	340	-0	-0,1

Auch die Entwicklung der Schülerzahlen an beruflichen Schulen wird durch den Wegfall der 13. Jahrgangsstufe im allgemein bildenden Bereich in den meisten Ländern beeinflusst. Das aus demographischen Gründen zu erwartende Absinken der Schülerzahlen fällt dadurch zunächst weniger stark aus, da ein Teil der doppelten Abiturjahrgänge an die beruflichen Schulen überwechselt. Für die alten Bundesländer wird von 2005 ausgehend bis 2008 eine Erhöhung der Schülerzahl von knapp 2,2 Mio. um 74.000 (3,4 %) auf knapp 2,3 Mio. erwartet, der ein Rückgang auf 1,9 Mio. bis 2020 folgt (Grafik 4.8). Damit liegt die Zahl der Schüler in den beruflichen Schulen 2020 wieder ungefähr auf dem Niveau

der Mitte der 90er Jahre. Abgeschwächt wird dieser Abschwung lediglich in den Jahren 2013 bis 2015, wo ein Teil der Abiturienten der Doppelentlassungsjahre die beruflichen Schulen zusätzlich besuchen wird.

Grafik 4.8 **Schülerinnen und Schüler 1991 bis 2020, Sekundarbereich II, berufliche Schulen**

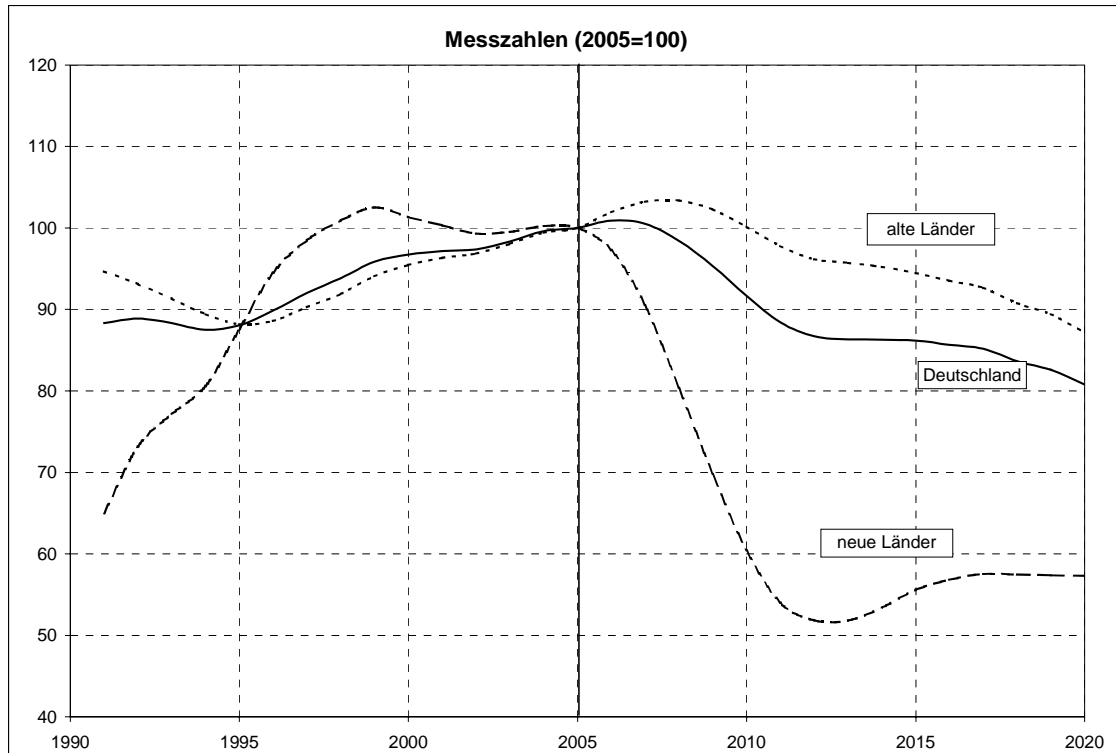

In den neuen Ländern wird primär aus demographischen Gründen ein deutlicher Abschwung der Zahl der beruflichen Schüler bis 2013 auf 307.000 erwartet. Erst im Anschluss daran wird sie voraussichtlich bis 2020 wieder auf 340.000 steigen, damit jedoch lediglich etwas mehr als die Hälfte (55,9 %) des Wertes aus dem Jahr 1999 betragen.

Tabelle 4.10 **Schülerinnen und Schüler 1991 bis 2020, Sekundarbereich II, berufliche Schulen, Vollzeitform**

Jahr	Deutschland			alte Länder			neue Länder		
	Zahl	jährliche Veränderung		Zahl	jährliche Veränderung		Zahl	jährliche Veränderung	
	1.000	Prozent		1.000	Prozent		1.000	Prozent	
1991	582			525			58		
1992	611	+28	+4,8	527	+2	+0,5	83	+26	+44,9
1993	640	+29	+4,8	541	+14	+2,6	99	+15	+18,6
1994	666	+26	+4,1	557	+16	+2,9	110	+11	+10,9
1995	669	+3	+0,4	550	-7	-1,3	120	+10	+9,1
1996	702	+32	+4,8	568	+19	+3,4	133	+14	+11,4
1997	735	+33	+4,7	586	+18	+3,1	149	+15	+11,4
1998	746	+12	+1,6	586	-0	-0,0	160	+12	+7,9
1999	756	+10	+1,3	590	+4	+0,6	167	+6	+4,1
2000	762	+6	+0,7	597	+7	+1,2	165	-2	-1,0
2001	784	+22	+2,9	612	+15	+2,5	172	+7	+4,2
2002	835	+51	+6,5	650	+38	+6,2	185	+13	+7,6
2003	907	+72	+8,6	707	+57	+8,8	200	+15	+8,2
2004	952	+45	+4,9	745	+38	+5,4	207	+7	+3,3
2005	980	+28	+3,0	765	+20	+2,7	215	+8	+4,0
2006	989	+9	+0,9	780	+15	+2,0	209	-6	-2,9
2007	984	-5	-0,5	791	+11	+1,4	193	-16	-7,7
2008	954	-30	-3,0	786	-5	-0,6	168	-25	-12,9
2009	916	-38	-4,0	772	-14	-1,8	143	-24	-14,6
2010	876	-40	-4,4	753	-20	-2,6	123	-20	-14,0
2011	843	-32	-3,7	732	-20	-2,7	111	-12	-9,6
2012	833	-10	-1,2	725	-7	-0,9	108	-3	-3,1
2013	838	+5	+0,6	729	+4	+0,5	109	+1	+1,3
2014	838	-0	-0,0	725	-4	-0,6	113	+4	+3,6
2015	834	-4	-0,5	714	-11	-1,5	120	+7	+5,7
2016	825	-9	-1,1	703	-12	-1,6	122	+2	+1,8
2017	820	-5	-0,6	697	-6	-0,8	123	+1	+0,6
2018	802	-18	-2,2	679	-17	-2,5	122	-0	-0,3
2019	791	-11	-1,4	669	-10	-1,5	122	-0	-0,3
2020	775	-16	-2,0	653	-16	-2,4	122	+0	+0,2

Die Vollzeitschüler stellen ein Drittel aller Schüler an beruflichen Schulen. Die Zahl der Vollzeitschüler ist seit 1991 von 582.000 um 398.000 (68,4 %) auf 980.000 angestiegen und wird voraussichtlich auch 2006 weiter anwachsen. Vielfach hat vor allem der Mangel an Ausbildungsplätzen in den letzten Jahren die Nachfrage nach Vollzeitbildungsgängen verstärkt. Anschließend ist mit Unterbrechung in den Jahren 2013 und 2014 ein Rückgang bis 2020 zu erwarten, so dass am Ende des Prognosezeitraums 775.000 Vollzeitschüler die beruflichen Schulen besuchen werden. Dies sind 205.000 (20,9 %) weniger als im Basisjahr der Prognose. In den alten Ländern verringert sich die Zahl der Vollzeitschüler von 791.000 im Jahr des Höchstwertes 2007 um 138.000 (17,5 %) auf 653.000 im Jahr 2020, in den neuen Ländern gehen sie von 215.000 im Jahr 2005 um 107.000 (49,8 %) auf 108.000 im Jahr 2012 zurück, um danach

um 14.000 (13,3 %) auf 122.000 zum Ende des Prognosezeitraums wieder zu steigen.

Grafik 4.9 **Schülerinnen und Schüler 1991 bis 2020, Sekundarbereich II, berufliche Schulen, Vollzeitform**

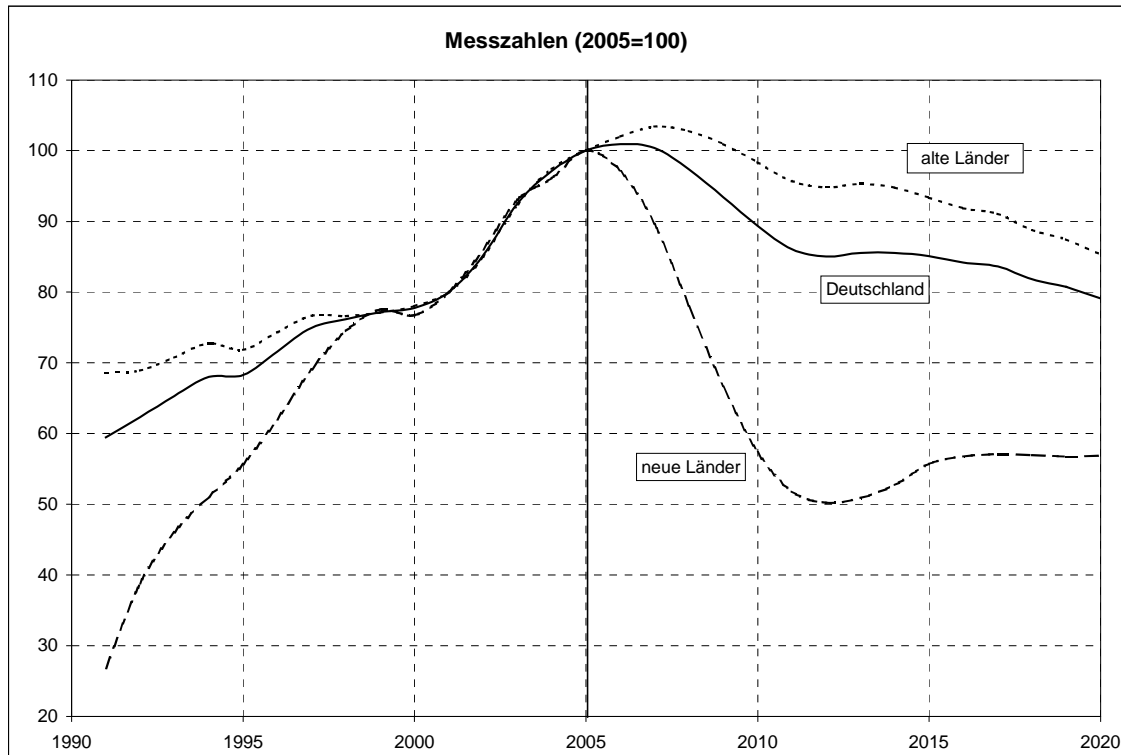

Entsprechend wird die Entwicklung bei den Teilzeitschülern sein, die mit 1,8 Mio. (64,6 %) die größere Gruppe der beruflichen Schülerinnen und Schüler bilden. In den alten Ländern folgt einer Erhöhung der Schülerzahl von 1,4 Mio. im Jahr 2005 um 53.000 (3,7 %) auf 1,5 Mio. bis zum Jahr 2008 ein Rückgang auf gut 1,2 Mio. bis 2020. In den neuen Ländern sinkt die Zahl der beruflichen Schüler in Teilzeitform von 378.000 im Jahr 2005 auf 198.000 im Jahr 2013, bis 2020 steigt die Zahl wieder auf 218.000 (Tabelle 4.11, Grafik 4.10).

Tabelle 4.11 **Schülerinnen und Schüler 1991 bis 2020, Sekundarbereich II, berufliche Schulen, Teilzeitform**

Jahr	Deutschland			alte Länder			neue Länder		
	Zahl	jährliche Veränderung		Zahl	jährliche Veränderung		Zahl	jährliche Veränderung	
	1.000	Prozent		1.000	Prozent		1.000	Prozent	
1991	1.865			1.537			328		
1992	1.851	-13	-0,7	1.501	-36	-2,4	351	+23	+7,0
1993	1.807	-45	-2,4	1.448	-53	-3,5	359	+8	+2,3
1994	1.759	-48	-2,7	1.390	-58	-4,0	368	+10	+2,7
1995	1.771	+12	+0,7	1.371	-20	-1,4	400	+32	+8,6
1996	1.788	+17	+1,0	1.361	-10	-0,7	427	+27	+6,8
1997	1.815	+27	+1,5	1.380	+19	+1,4	436	+8	+2,0
1998	1.853	+38	+2,1	1.415	+36	+2,6	438	+3	+0,7
1999	1.900	+47	+2,5	1.459	+44	+3,1	441	+3	+0,7
2000	1.918	+18	+0,9	1.482	+23	+1,6	436	-5	-1,2
2001	1.909	-9	-0,5	1.487	+5	+0,3	422	-14	-3,2
2002	1.863	-46	-2,4	1.459	-28	-1,9	404	-18	-4,3
2003	1.818	-45	-2,4	1.428	-31	-2,1	390	-14	-3,4
2004	1.808	-10	-0,6	1.420	-8	-0,6	388	-2	-0,6
2005	1.791	-17	-1,0	1.413	-7	-0,5	378	-10	-2,5
2006	1.808	+17	+0,9	1.439	+27	+1,9	368	-10	-2,6
2007	1.801	-6	-0,4	1.457	+18	+1,2	344	-24	-6,6
2008	1.774	-27	-1,5	1.465	+8	+0,6	309	-35	-10,2
2009	1.726	-48	-2,7	1.455	-10	-0,7	271	-38	-12,4
2010	1.664	-62	-3,6	1.429	-27	-1,8	235	-36	-13,1
2011	1.606	-58	-3,5	1.397	-31	-2,2	209	-26	-11,2
2012	1.569	-37	-2,3	1.369	-28	-2,0	200	-9	-4,4
2013	1.554	-15	-1,0	1.356	-13	-1,0	198	-2	-0,9
2014	1.552	-1	-0,1	1.349	-7	-0,5	203	+6	+2,8
2015	1.554	+1	+0,1	1.344	-5	-0,4	210	+6	+3,1
2016	1.549	-5	-0,3	1.334	-10	-0,8	215	+5	+2,5
2017	1.540	-9	-0,6	1.322	-12	-0,9	218	+3	+1,6
2018	1.516	-24	-1,5	1.298	-24	-1,8	218	+0	+0,0
2019	1.497	-19	-1,3	1.279	-19	-1,5	218	-0	-0,1
2020	1.463	-34	-2,2	1.246	-33	-2,6	218	-1	-0,3

Betrachtet man die beruflichen Schulen nach Schularten, bilden die Berufsschulen⁶ mit 1,8 Mio. (64,4 %) Schülern den größten Komplex. Die Fachschulen und Fachakademien sind mit 159.000 (5,7 %) Schülern quantitativ weniger bedeutend. Die sonstigen beruflichen Schulen⁷ besuchen 828.000 (29,9 %) Schüler (Tabelle 4.12).

⁶ Berufsschulen im dualen System, Berufsvorbereitungsjahr, Berufsgrundbildungsjahr.
⁷ Berufsaufbauschulen, Berufsfachschulen, Berufsoberschulen/Technische Oberschulen, Fachgymnasien und Fachoberschulen

Grafik 4.10 **Schülerinnen und Schüler 1991 bis 2020, Sekundarbereich II, berufliche Schulen, Teilzeitform**

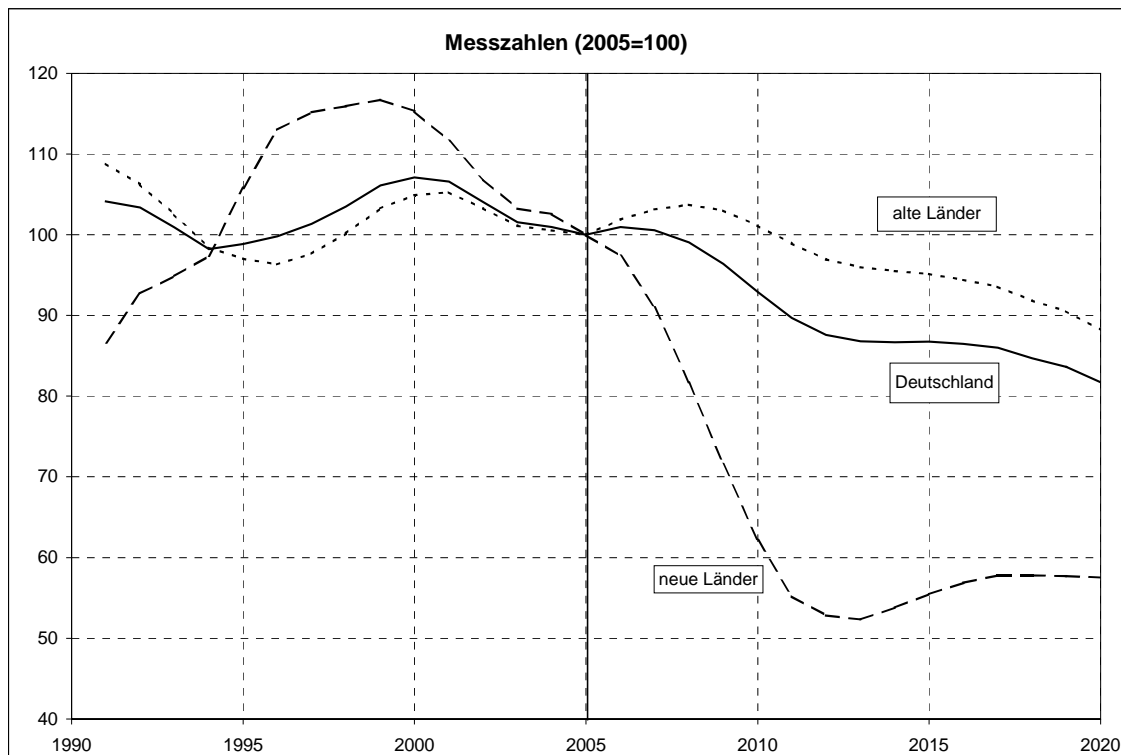

Gerade diese haben während der 90er Jahre eine erhebliche Bedeutungssteigerung erfahren. Die Zahl ihrer Schüler hat sich von 1991 bis 2005 mehr als verdoppelt. Ein Grund hierfür ist der während dieser Zeit zunehmende Mangel an betrieblichen Lehrstellen, so dass viele Jugendliche an den sonstigen beruflichen Schulen Wartezeiten überbrücken oder zusätzliche Qualifikationen erwerben wollten, um damit ihre Chancen auf eine Lehrstelle zu erhöhen. Die Zahl der Berufsschüler, die zu 94% Berufsschulen im dualen System als Begleitung einer betrieblichen Ausbildung besuchen, hat im gleichen Zeitraum um 32.000 (1,8 %) abgenommen.

Tabelle 4.12 **Schülerinnen und Schüler 1991 bis 2020, Sekundarbereich II, berufliche Schulen nach Schularten**

Jahr	Insgesamt			Berufsschulen			Fachschulen, -akademien			Sonstige berufl. Schulen			Kollegschulen		
	Zahl	jährl. Veränderung		Zahl	jährl. Veränderung		Zahl	jährl. Veränderung		Zahl	jährl. Veränderung		Zahl	jährl. Veränderung	
	1.000	%		1.000	%		1.000	%		1.000	%		1.000	%	
1991	2.447			1.816			154			410			68		
1992	2.462	+15	+0,6	1.796	-20	-1,1	166	+13	+8,2	427	+17	+4,1	73	+6	+8,2
1993	2.447	-15	-0,6	1.755	-41	-2,3	162	-4	-2,7	453	+26	+6,1	77	+4	+5,1
1994	2.425	-22	-0,9	1.714	-42	-2,4	165	+3	+2,0	467	+14	+3,0	80	+3	+3,7
1995	2.440	+15	+0,6	1.713	-1	-0,0	161	-4	-2,5	484	+18	+3,8	82	+2	+2,4
1996	2.489	+49	+2,0	1.730	+17	+1,0	158	-2	-1,5	519	+35	+7,2	81	-0	-0,2
1997	2.550	+60	+2,4	1.759	+29	+1,7	156	-3	-1,8	551	+32	+6,2	84	+2	+3,1
1998	2.669	+119	+4,7	1.857	+98	+5,6	154	-1	-0,9	588	+37	+6,7	69	-15	-17,7
1999	2.656	-13	-0,5	1.900	+43	+2,3	151	-3	-2,1	605	+17	+2,9			
2000	2.680	+24	+0,9	1.909	+9	+0,5	150	-1	-0,7	621	+16	+2,6			
2001	2.693	+13	+0,5	1.899	-10	-0,5	155	+5	+3,3	639	+18	+2,9			
2002	2.699	+6	+0,2	1.855	-44	-2,3	163	+8	+5,2	681	+42	+6,6			
2003	2.726	+27	+1,0	1.814	-41	-2,2	168	+5	+2,8	744	+63	+9,3			
2004	2.760	+34	+1,3	1.801	-13	-0,7	163	-5	-2,9	796	+52	+7,0			
2005	2.771	+11	+0,4	1.784	-17	-0,9	159	-4	-2,3	828	+31	+3,9			
2006	2.797	+26	+0,9	1.800	+16	+0,9	159	-1	-0,3	838	+11	+1,3			
2007	2.785	-12	-0,4	1.789	-11	-0,6	158	-0	-0,2	838	-0	-0,1			
2008	2.728	-57	-2,0	1.759	-30	-1,7	158	-0	-0,3	812	-26	-3,1			
2009	2.641	-87	-3,2	1.708	-51	-2,9	156	-1	-0,9	777	-35	-4,3			
2010	2.539	-102	-3,9	1.644	-64	-3,7	156	-0	-0,2	739	-38	-4,9			
2011	2.450	-90	-3,5	1.586	-59	-3,6	156	-1	-0,4	708	-31	-4,2			
2012	2.402	-48	-1,9	1.550	-36	-2,3	155	-0	-0,3	697	-11	-1,6			
2013	2.392	-10	-0,4	1.536	-14	-0,9	155	-0	-0,3	701	+4	+0,6			
2014	2.391	-1	-0,1	1.534	-2	-0,1	155	+0	+0,2	701	+0	+0,0			
2015	2.388	-3	-0,1	1.535	+1	+0,1	155	-0	-0,1	697	-4	-0,6			
2016	2.373	-14	-0,6	1.530	-6	-0,4	155	-0	-0,1	689	-8	-1,2			
2017	2.360	-14	-0,6	1.521	-9	-0,6	154	-1	-0,4	684	-5	-0,7			
2018	2.318	-42	-1,8	1.496	-25	-1,7	153	-1	-0,6	669	-15	-2,3			
2019	2.288	-30	-1,3	1.478	-18	-1,2	153	-1	-0,4	658	-11	-1,7			
2020	2.239	-49	-2,2	1.443	-35	-2,3	152	-1	-0,5	644	-14	-2,1			

Anmerkung: Die Schüler an Kollegschulen werden nach deren Auflösung 1999 auf die anderen Bildungsgänge verteilt.

Für beide Gruppen sind die Erwartungen hinsichtlich der prozentualen Entwicklung der Schülerzahl wegen der gesetzten Annahmen, die sehr stark von der Dynamik am Ausbildungsmarkt abhängen, ähnlich. Bis 2006 wird ein Anstieg der Schülerzahl um 16.000 (0,9 %) auf 1,8 Mio. bei den Berufsschulen und um 8.000 (1,0 %) auf 838.000 bei den sonstigen beruflichen Schulen erwartet. Danach folgt ein Rückgang der Zahl der Schüler. 2020 werden voraussichtlich gut 1,4 Mio. die Berufsschulen und 644.000 die sonstigen beruflichen Schulen besuchen (Grafik 4.11).

Grafik 4.11 Schülerinnen und Schüler 1991 bis 2020, Sekundarbereich II, berufliche Schulen nach Schularten

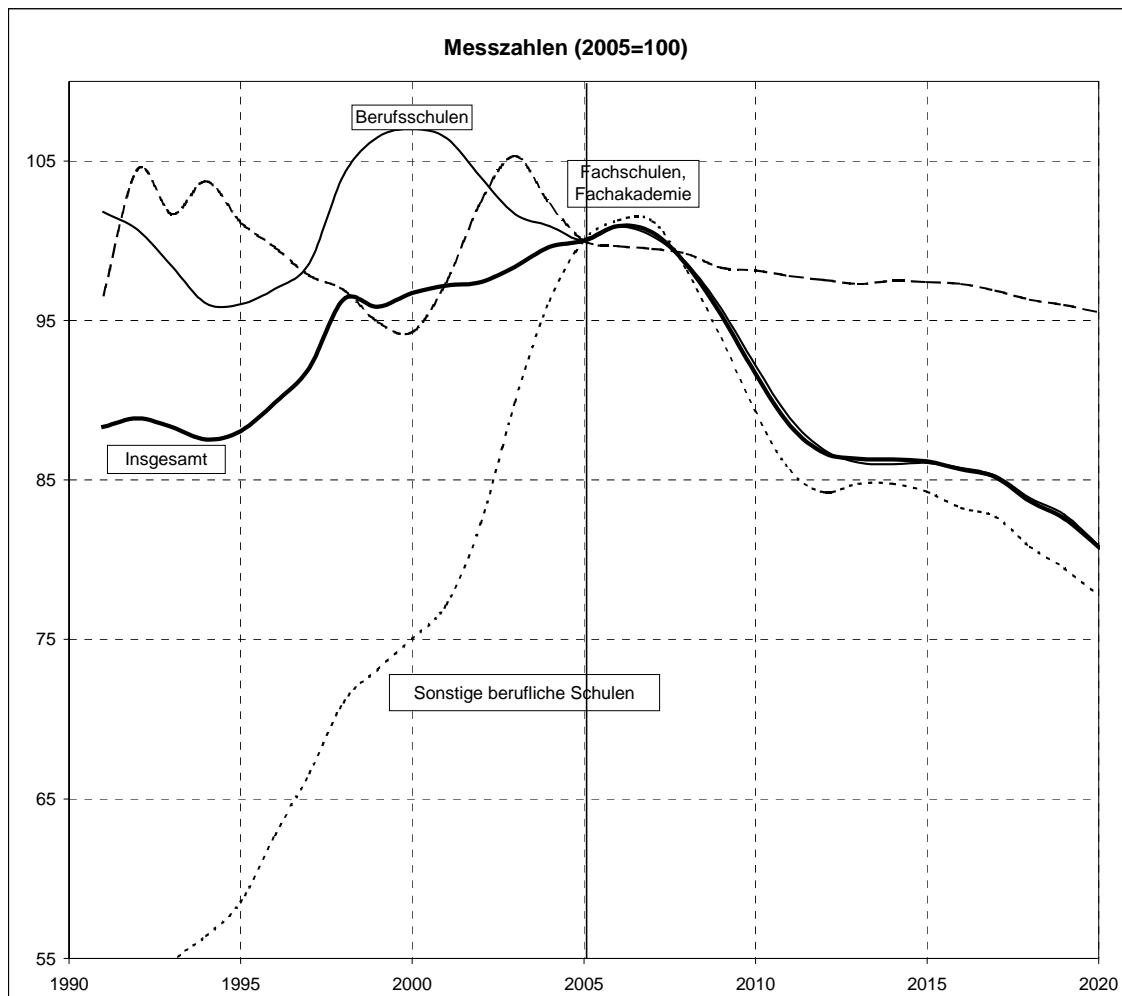

Hiervon zu differenzieren sind die Fachschulen und Fachakademien, denn sie sprechen auf Grund ihrer meist hohen Zugangsvoraussetzungen⁸ eine völlig andere Zielgruppe an als die Berufsschulen und sonstigen beruflichen Schulen. Das typische Alter des Besuchs einer Fachschule oder Fachakademie erstreckt sich von unter 20 bis über 30 Jahre, das Durchschnittsalter liegt bei über 25 Jahren. Folglich gibt die Bevölkerungsentwicklung für diese Schularten kaum Hinweise hinsichtlich der künftigen Entwicklung der Schülerzahl. Diese lag 2005 mit 159.000 etwa auf dem Niveau der 90er Jahre. Die Erwartungen für die künf-

⁸ Abgeschlossene Berufsausbildung und Berufserfahrung.

tige Zahl der Fachschüler und Besucher von Fachakademien gehen von einem Rückgang um 7.000 (4,4 %) auf 152.000 Schüler bis zum Jahr 2020 aus.

4.4 Förderschulen

Die Schülerzahlen der Förderschulen sind aus verschiedenen Gründen schwer prognostizierbar als die des Primar- und Sekundarbereichs. Der Besuch einer Förderschule ist nicht wie der Besuch einer dem Primar- oder Sekundarbereich zugeordneten allgemeinen Schule in erster Linie durch das entsprechende Alter der Schüler begründet, sondern hängt vielmehr von den persönlichen Eigenschaften und Fähigkeiten des Schülers, der Einschätzung der Eltern und Lehrer sowie den bildungspolitischen Rahmenbedingungen ab. So hätte eine Entscheidung, behinderte Schüler künftig stärker in allgemeinen Schulen zu integrieren, die Folge, dass die Zahl der Förderschüler zurückginge. Stichhaltige Hinweise zur künftigen zahlenmäßigen Entwicklung der Förderschüler sucht man daher in der Bevölkerungsentwicklung vergeblich. Da jedoch hinsichtlich des Verhaltens von Schülern und Lehrern sowie der bildungspolitischen Rahmenbedingungen keine einschneidenden Veränderungen absehbar sind, orientieren sich die Annahmen für die künftige Entwicklung des Besuchs von Förderschulen an den neuesten empirischen Ergebnissen, die konstant fortgeschrieben werden. Folglich ist die vorausberechnete Zahl der Förderschüler eng an die Bevölkerungsentwicklung gekoppelt.

Tabelle 4.13 Schülerinnen und Schüler 1991 bis 2020, Förderschulen

Jahr	Deutschland			alte Länder			neue Länder		
	Zahl	jährliche Veränderung		Zahl	jährliche Veränderung		Zahl	jährliche Veränderung	
	1.000	Prozent		1.000	Prozent		1.000	Prozent	
1991	343			252			92		
1992	360	+16	+4,7	259	+7	+2,9	101	+9	+9,9
1993	371	+12	+3,2	267	+8	+3,0	104	+4	+3,8
1994	382	+11	+2,9	275	+8	+3,0	107	+3	+2,9
1995	390	+8	+2,1	280	+6	+2,1	110	+2	+2,3
1996	398	+7	+1,9	285	+5	+1,8	112	+2	+2,2
1997	405	+8	+1,9	292	+7	+2,3	113	+1	+0,8
1998	410	+5	+1,1	298	+6	+2,0	112	-1	-1,0
1999	415	+5	+1,2	305	+7	+2,3	110	-2	-1,7
2000	420	+5	+1,2	313	+8	+2,7	107	-3	-2,9
2001	424	+4	+1,0	321	+8	+2,6	103	-4	-3,7
2002	430	+6	+1,4	330	+9	+2,8	100	-3	-2,9
2003	429	-1	-0,2	333	+3	+0,9	96	-4	-3,8
2004	424	-6	-1,3	332	-2	-0,5	92	-4	-4,2
2005	416	-8	-1,8	328	-3	-1,0	88	-4	-4,6
2006	411	-5	-1,2	326	-3	-0,8	86	-2	-2,5
2007	404	-7	-1,8	321	-5	-1,4	83	-3	-3,2
2008	397	-7	-1,6	316	-5	-1,6	82	-1	-1,7
2009	394	-4	-1,0	312	-3	-1,1	81	-0	-0,5
2010	391	-3	-0,7	309	-4	-1,2	82	+1	+0,9
2011	388	-3	-0,8	305	-4	-1,2	83	+1	+0,7
2012	384	-4	-1,0	301	-4	-1,5	83	+1	+0,6
2013	378	-6	-1,6	295	-6	-1,9	83	-0	-0,4
2014	373	-5	-1,3	290	-5	-1,6	83	+0	+0,0
2015	368	-5	-1,2	286	-5	-1,6	83	+0	+0,1
2016	364	-5	-1,3	281	-5	-1,6	83	-0	-0,1
2017	360	-4	-1,1	277	-4	-1,5	83	+0	+0,0
2018	357	-2	-0,6	275	-2	-0,8	83	+0	+0,0
2019	354	-3	-0,8	272	-3	-1,0	83	-0	-0,1
2020	353	-1	-0,3	271	-1	-0,4	83	+0	+0,0

In den alten Ländern hatte sich die Zahl der Förderschüler zwischen 1991 und 2003 von 252.000 um 81.000 (32,1 %) auf 333.000 erhöht. In den letzten zwei Jahren wurde ein Rückgang festgestellt, der sich auch in die Zukunft fortsetzen wird, so dass 2020 voraussichtlich 271.000 Schülerinnen und Schüler die Förderschulen besuchen werden (Tabelle 4.13, Grafik 4.12).

Grafik 4.12 Schülerinnen und Schüler 1991 bis 2020, Förderschulen

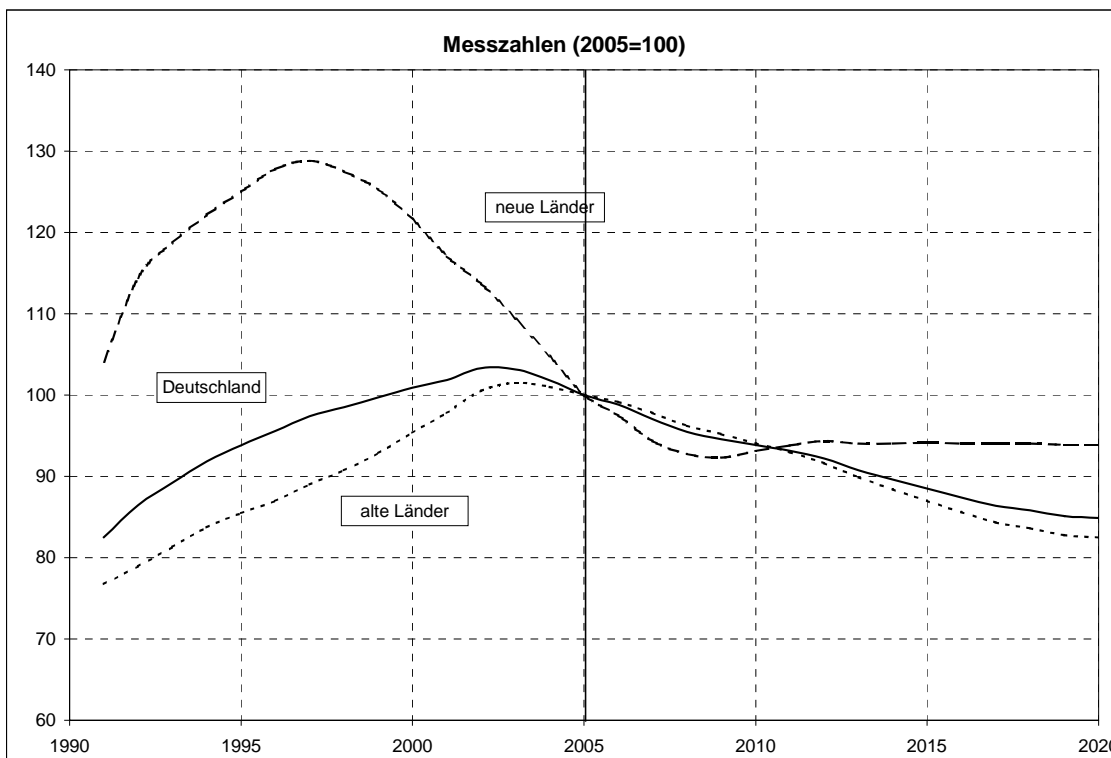

In den neuen Ländern nahm die Zahl der Förderschüler von 1991 bis 1997 zu, aber seit 1998 ist ein rückläufiger Trend erkennbar. Diesem folgend wird die Schülerzahl von 2005 bis 2007 um 5.000 (5,6 %) auf 83.000 sinken, um sich anschließend bis 2020 auf diesem Niveau einzupendeln.

4.5 Schulanfänger

In Deutschland wurden bisher die Kinder mit der Vollendung des 6. Lebensjahres schulpflichtig und damit eingeschult. Seit 2004 wird diese Regel in vielen Ländern geändert, sei es durch altersmäßiges Vorziehen der Schulpflicht, sei es durch die Erweiterung der Möglichkeit freiwilliger Einschulung von noch nicht schulpflichtigen Kindern.

Tabelle 4.14 Schülerinnen und Schüler 1991 bis 2020, Schulanfänger

Jahr	Deutschland			alte Länder			neue Länder		
	Zahl	jährliche Veränderung		Zahl	jährliche Veränderung		Zahl	jährliche Veränderung	
	1.000	Prozent		1.000	Prozent		1.000	Prozent	
1991	915			674			241		
1992	946	+31	+3,4	706	+32	+4,8	240	-1	-0,6
1993	974	+28	+2,9	739	+33	+4,7	234	-6	-2,4
1994	976	+2	+0,2	744	+4	+0,6	232	-2	-0,9
1995	975	-1	-0,1	753	+9	+1,2	222	-10	-4,3
1996	961	-14	-1,4	748	-5	-0,6	213	-9	-4,1
1997	867	-94	-9,8	691	-57	-7,7	177	-37	-17,2
1998	834	-34	-3,9	715	+24	+3,5	119	-58	-32,7
1999	809	-24	-2,9	703	-12	-1,7	106	-13	-10,5
2000	809	-0	-0,0	708	+5	+0,7	101	-5	-5,0
2001	785	-24	-3,0	683	-25	-3,5	102	+1	+1,0
2002	804	+19	+2,4	695	+12	+1,8	109	+7	+6,9
2003	842	+38	+4,8	723	+28	+4,1	119	+10	+9,2
2004	829	-13	-1,6	705	-18	-2,5	124	+5	+3,9
2005	813	-16	-1,9	679	-27	-3,8	134	+11	+8,5
2006	810	-3	-0,4	681	+2	+0,3	129	-5	-4,1
2007	803	-6	-0,8	676	-5	-0,8	128	-1	-0,8
2008	769	-34	-4,2	643	-32	-4,8	126	-2	-1,4
2009	762	-7	-1,0	636	-7	-1,1	125	-1	-0,4
2010	741	-20	-2,7	615	-22	-3,4	127	+1	+0,9
2011	735	-6	-0,8	609	-6	-1,0	126	-0	-0,1
2012	728	-7	-1,0	603	-6	-1,0	126	-1	-0,5
2013	724	-4	-0,6	598	-5	-0,8	126	+0	+0,3
2014	721	-3	-0,4	595	-3	-0,5	127	+1	+0,4
2015	709	-13	-1,8	581	-13	-2,3	127	+1	+0,5
2016	708	-1	-0,1	580	-1	-0,1	127	-0	-0,0
2017	708	+1	+0,1	582	+1	+0,2	126	-1	-0,6
2018	709	+1	+0,1	584	+2	+0,3	125	-1	-0,8
2019	711	+1	+0,2	586	+2	+0,4	124	-1	-0,8
2020	711	+0	+0,1	588	+2	+0,4	123	-2	-1,4

Deshalb wird es in den nächsten Jahren (beginnend bereits seit 2004) Veränderungen in den Zahlen der Schulanfänger geben, die nicht nur auf demographische Entwicklungen zurück zu führen sind.

So ist die Zunahme der Zahl der Einschulungen in den Jahren 1991 bis 1994, als sie mit 976.000 ihren Höchststand erreichte, auf die Erhöhung der Geburtenzahl zwischen Mitte der 80er und Anfang der 90er Jahre zurückzuführen. Bei

genauer Analyse ist festzustellen, dass diese Erhöhung alleine auf die Entwicklung in den alten Ländern zurückzuführen ist, denn hier ist die Zahl der Schulanfänger von 1991 bis 1995 von 674.000 um 79.000 (11,7 %) auf 753.000 gestiegen, während in den neuen Ländern während der gesamten 90er Jahre ein Rückgang zu beobachten war. Zwischen 1991 und 2000 sank hier die Schulanfängerzahl von 241.000 um 140.000 (58,1 %) auf 101.000. Mehr als die Hälfte des Rückgangs entfällt auf die Jahre 1997 und 1998, in denen sich der durch die Wiedervereinigung ausgelöste Geburteneinbruch in den neuen Ländern auf die Zahl der Einschulungen niederschlug.

Im Jahr 2005 wurden in Deutschland 813.000 Kinder in den Primarbereich eingeschult, 679.000 (83,5 %) in den alten und 134.000 (16,5 %) in den neuen Ländern. In den alten Ländern ist von einem mehr oder weniger kontinuierlichen Rückgang der Einschulungen bis 2016 auszugehen, wenn voraussichtlich noch 580.000 und damit 99.000 (14,6 %) Kinder weniger mit der Schule beginnen als 2005. Der Wiederanstieg der Schulanfängerzahlen auf 588.000 im Jahr 2020 ist nur gering. Ursächlich für ihn ist, dass die Nachkommen der geburtenstärkeren Jahrgänge 1985 bis 1991 ab dem Jahr 2018 verstärkt eingeschult werden.

In den neuen Ländern verläuft die Entwicklung anders. Zwar steigen die Schulanfängerzahlen 2005 um 8,1 % an auf 134.000 gegenüber dem Vorjahr an, jedoch ist dieser Anstieg auf die Herabsetzung des Einschulungsalters in Berlin (siehe Anhang) zurück zu führen, wodurch vorübergehend mehr Schüler in die Schulen eintreten. Danach sinken sie bis 2009 auf 125.000 ab. Um sich dann bis zum Ende der Prognose um diesen Wert einzupendeln.

Hintergrund ist die langsame Angleichung der Geburtenrate in den neuen Ländern an die in den alten und - ab 2010 - das Erreichen des Schulalters der Nachkommen der geburtenstarken Kohorten der 80er Jahre. Ab dem Jahr 2016, wenn vornehmlich die Nachkommen der in ihrer Besetzung abnehmenden Jahrgänge ab 1985 in die Schule kommen, wird die Zahl der Einschulungen wieder beginnen zu sinken.

Grafik 4.13 Schülerinnen und Schüler 1991 bis 2020, Schulanfänger

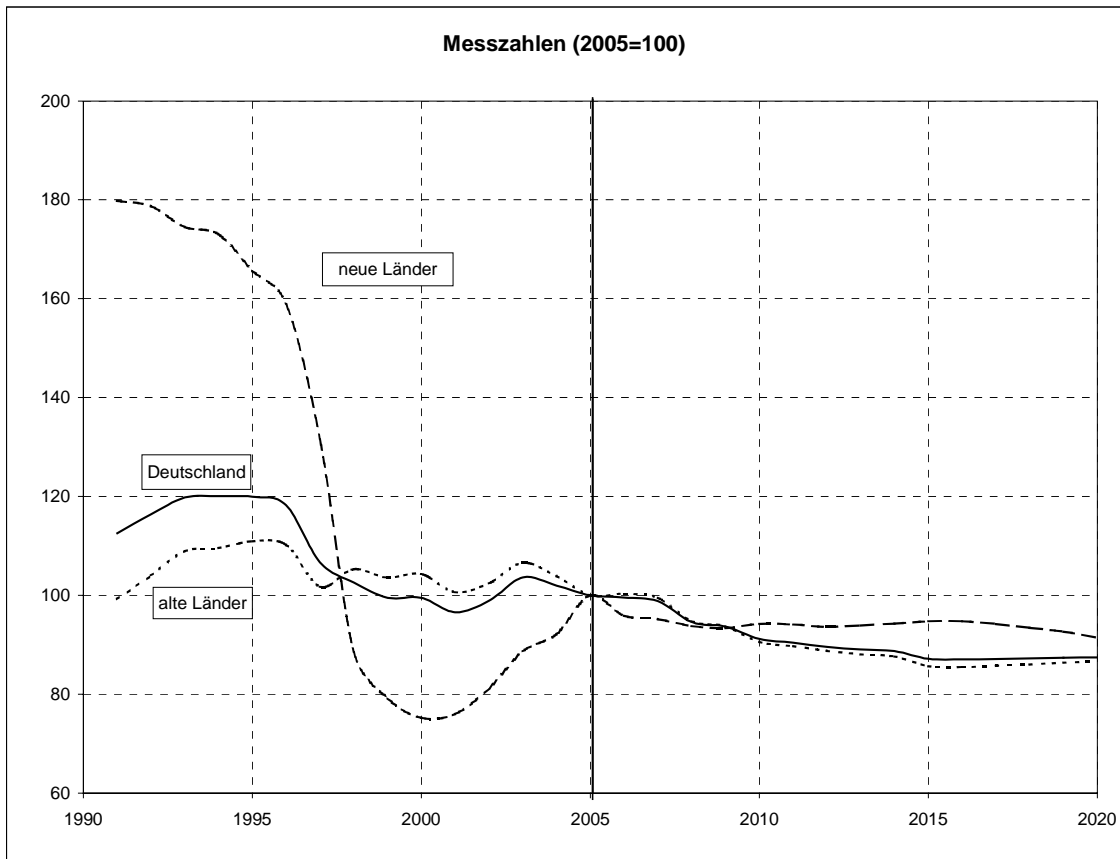

5 Absolventen und Abgänger

5.1 Allgemein bildende Schulen insgesamt

Die Zahl der Absolventen und Abgänger von allgemein bildenden Schulen in Deutschland betrug 2005 959.200, davon verließen 746.500 (77,8 %) die Schulen der alten Länder und 212.500 (22,2 %) die der neuen Ländern (Tabelle 5.1).

Tabelle 5.1 **Absolventen und Abgänger 1992 bis 2020, allgemein bildende Schulen insgesamt**

Jahr	Deutschland			alte Länder			neue Länder		
	Zahl	jährliche Veränderung		Zahl	jährliche Veränderung		Zahl	jährliche Veränderung	
	1.000	Prozent		1.000	Prozent		1.000	Prozent	
1992	773			621			153		
1993	802	+29	+3,7	619	-2	-0,3	183	+30	+19,9
1994	825	+23	+2,8	626	+7	+1,2	198	+15	+8,4
1995	864	+39	+4,8	638	+12	+1,9	226	+28	+14,0
1996	892	+28	+3,3	658	+20	+3,1	235	+8	+3,7
1997	913	+21	+2,3	674	+16	+2,4	239	+5	+2,0
1998	922	+9	+1,0	685	+11	+1,6	237	-2	-0,8
1999	933	+11	+1,2	695	+10	+1,5	239	+1	+0,5
2000	932	-1	-0,1	694	-1	-0,1	238	-1	-0,2
2001	924	-8	-0,9	700	+6	+0,9	224	-14	-5,9
2002	936	+12	+1,3	706	+6	+0,9	230	+6	+2,7
2003	950	+14	+1,5	724	+18	+2,5	226	-4	-1,7
2004	965	+15	+1,6	743	+19	+2,6	223	-4	-1,6
2005	959	-6	-0,7	747	+4	+0,5	213	-10	-4,5
2006	975	+16	+1,6	772	+25	+3,4	203	-10	-4,6
2007	974	-0	-0,0	784	+12	+1,6	190	-13	-6,3
2008	940	-34	-3,5	773	-11	-1,4	167	-23	-12,3
2009	903	-37	-4,0	762	-11	-1,5	141	-26	-15,5
2010	877	-25	-2,8	755	-7	-0,9	122	-18	-13,1
2011	905	+28	+3,2	793	+38	+5,0	112	-10	-8,1
2012	888	-17	-1,9	764	-29	-3,6	124	+11	+10,0
2013	929	+41	+4,6	812	+48	+6,2	117	-7	-5,3
2014	861	-68	-7,4	737	-75	-9,2	123	+6	+5,4
2015	858	-3	-0,3	729	-9	-1,2	129	+6	+4,7
2016	856	-2	-0,2	724	-4	-0,6	132	+3	+1,9
2017	839	-17	-2,0	707	-18	-2,4	132	+1	+0,5
2018	815	-24	-2,9	685	-22	-3,1	130	-3	-1,9
2019	806	-9	-1,0	678	-7	-1,1	129	-1	-0,9
2020	781	-26	-3,2	653	-25	-3,7	128	-1	-0,4

Grafik 5.1 **Absolventen und Abgänger 1992 bis 2020, allgemein bildende Schulen insgesamt**

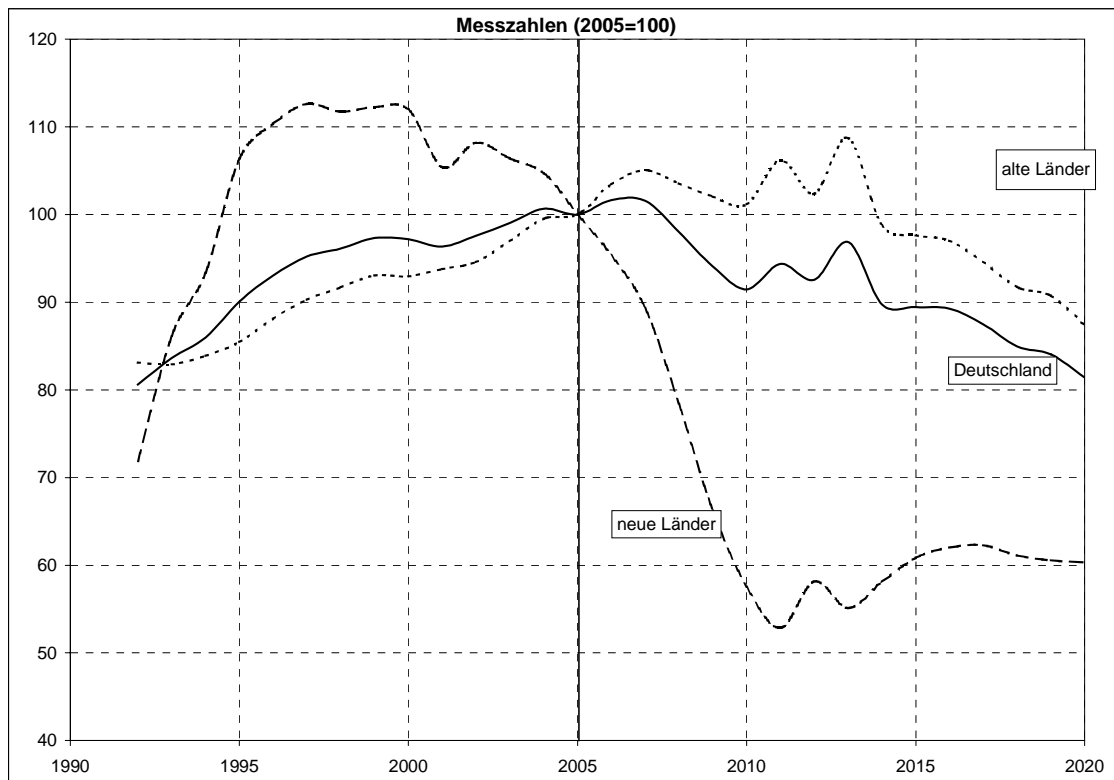

Für die alten Länder wird bis 2007 ein Zuwachs der Absolventen und Abgänger um 38.000 (5,1 %) auf 784.000 erwartet. Durch die Verkürzung der Schulzeit bis zum Abitur steigt die Absolventenzahl bis zum Jahr 2013 auf 812.000. Dies sind 65.000 (8,8 %) mehr als 2005. Anschließend erfolgt bis 2020 ein Rückgang auf 653.000. Damit würden dann 94.000 (12,6 %) Schüler weniger die allgemein bildenden Schulen der alten Länder verlassen als 2005 (Grafik 5.1).

In den neuen Ländern wird sich der Rückgang der Absolventen und Abgänger seit 2003 bis 2011 fortsetzen.

Abgänger allgemein bildender Schulen ohne Hauptschulabschluss

2005 gingen von den allgemein bildenden Schulen 78.400 Abgänger ab, ohne den Hauptschulabschluss erworben zu haben, davon 57.900 in den alten und 20.500 in den neuen Ländern (Tabelle 5.2). Bundesweit kamen knapp 38.600 (49,2 %) der Abgänger ohne Abschluss aus den Förderschulen. Etwa zwei

Fünftel der Abgänger allgemein bildender Schulen ohne Hauptschulabschluss holen diesen erfahrungsgemäß während des späteren Besuchs einer beruflichen Schule nach.

Tabelle 5.2 **Abgänger 1992 bis 2020, allgemein bildende Schulen ohne Hauptschulabschluss**

Jahr	Deutschland			alte Länder			neue Länder		
	Zahl	jährliche Veränderung		Zahl	jährliche Veränderung		Zahl	jährliche Veränderung	
	1.000	Prozent		1.000	Prozent		1.000	Prozent	
1992	63			51			13		
1993	73	+10	+15,4	51	+0	+0,4	22	+9	+75,3
1994	74	+1	+1,6	50	-0	-0,4	23	+1	+6,2
1995	76	+2	+2,7	52	+1	+2,4	24	+1	+3,3
1996	78	+2	+2,9	54	+2	+4,2	24	+0	+0,0
1997	81	+2	+3,2	56	+2	+4,2	24	+0	+0,9
1998	82	+2	+2,2	57	+1	+1,3	26	+1	+4,4
1999	83	+1	+1,0	56	-0	-0,8	27	+1	+4,9
2000	85	+2	+2,2	59	+3	+4,5	26	-1	-2,9
2001	88	+3	+3,5	61	+2	+3,4	27	+1	+3,8
2002	85	-3	-3,4	60	-1	-1,6	25	-2	-7,4
2003	84	-1	-1,4	60	+0	+0,2	24	-1	-5,2
2004	83	-1	-1,4	60	-0	-0,0	23	-1	-4,9
2005	78	-4	-5,1	58	-2	-3,7	21	-2	-9,0
2006	77	-1	-1,4	59	+1	+2,4	18	-3	-12,2
2007	73	-4	-5,6	58	-2	-2,9	15	-3	-14,4
2008	68	-5	-6,3	55	-3	-4,8	14	-2	-11,7
2009	64	-4	-5,9	52	-3	-5,0	12	-1	-9,6
2010	62	-3	-3,9	50	-2	-3,7	12	-1	-4,9
2011	62	+0	+0,7	50	-0	-0,2	12	+1	+4,3
2012	63	+1	+1,9	51	+1	+1,2	13	+1	+4,9
2013	63	-0	-0,6	50	-1	-1,7	13	+1	+3,9
2014	62	-1	-1,0	49	-1	-1,6	14	+0	+1,5
2015	62	-1	-1,5	48	-1	-2,1	14	+0	+0,7
2016	61	-0	-0,7	47	-1	-1,3	14	+0	+1,5
2017	59	-2	-3,6	45	-2	-4,1	14	-0	-2,2
2018	58	-1	-1,9	45	-1	-1,8	13	-0	-2,2
2019	57	-1	-1,9	43	-1	-2,9	13	+0	+1,5
2020	56	-0	-0,7	43	-0	-0,7	13	-0	-0,7

Grafik 5.2 **Abgänger 1992 bis 2020, allgemein bildende Schulen ohne Hauptschulabschluss**

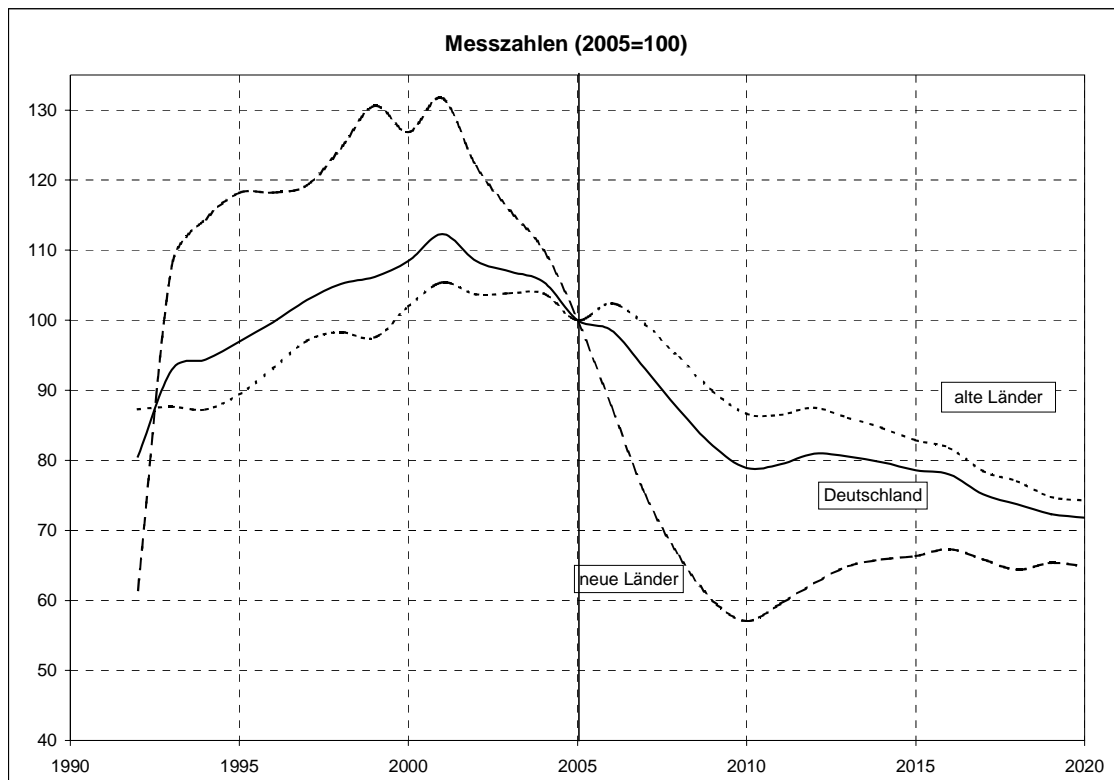

Ein mittleres Alter dieser Abgänger von 15 Jahren vorausgesetzt, verlässt im Jahr 2005 der Geburtsjahrgang 1990 die Schulen. Unter der Bedingung eines gleichbleibenden Anteils von Personen ohne Abschluss an allen Absolventen und Abgängern im Prognosezeitraum, folgt in den alten Ländern ab dem Jahr 2007 ein weitgehend kontinuierlicher Rückgang der Abgänger ohne Abschluss bis auf 43.000 im Jahr 2020, der mit den leicht sinkenden Geburtenzahlen während der 90er Jahre in den alten Ländern erklärt werden kann.

In den neuen Ländern erreichte die Zahl der Abgänger ohne Hauptschulabschluss in den Jahren 1999 und 2001 mit 27.000 ihren Höchststand. Bis 2011 ist ein Rückgang auf unter 12.000 zu erwarten. Ursächlich hierfür ist, dass zunehmend schwächer besetzte Jahrgänge die Schulen verlassen. Während sich bis 2005 der allmähliche Geburtenrückgang in der DDR während der zweiten Hälfte der 80er Jahre niederschlägt, wirkt sich von da an der durch die Wiedervereinigung hervorgerufene Geburteneinbruch aus. Die ab dem Jahr 2010 die Schulen verlassenden Geburtsjahrgänge 1995 und jünger sind wieder etwas

stärker besetzt, so dass sich die Zahl der Abgänger ohne Abschluss bis 2020 wieder auf 13.000 bis 14.000 erhöhen wird.

Absolventen allgemein bildender Schulen mit Hauptschulabschluss

237.900 Absolventen schlossen die Schule 2005 mit dem Hauptschulabschluss ab, 203.800 (85,7 %) in den alten und 34.000 (14,3 %) in den neuen Ländern (Tabelle 5.3).

In den alten Ländern hat sich ihre Zahl von 1992 bis 2004 um 19.000 (10,0 %) auf 209.000 erhöht (Grafik 5.3). Danach wird die Zahl der Absolventen mit Hauptschulabschluss nach kurzen Schwankungen wegen der abnehmenden Besetzung der Jahrgänge von 210.000 (2006) um 70.000 (33,1 %) auf 140.000 im Jahr 2020 zurückgehen.

Tabelle 5.3 **Absolventen 1992 bis 2020, allgemein bildende Schulen mit Hauptschulabschluss**

Jahr	Deutschland			alte Länder			neue Länder		
	Zahl	jährliche Veränderung		Zahl	jährliche Veränderung		Zahl	jährliche Veränderung	
	1.000	Prozent		1.000	Prozent		1.000	Prozent	
1992	210			190			20		
1993	219	+9	+4,2	189	-1	-0,8	30	+10	+51,4
1994	223	+4	+1,9	190	+1	+0,5	33	+3	+10,1
1995	231	+8	+3,7	194	+4	+2,3	37	+4	+11,7
1996	237	+6	+2,6	199	+5	+2,7	38	+1	+2,0
1997	241	+4	+1,7	200	+1	+0,3	42	+4	+9,5
1998	240	-1	-0,5	201	+1	+0,5	40	-2	-5,3
1999	239	-1	-0,3	200	-1	-0,5	40	+0	+0,8
2000	234	-5	-2,3	195	-5	-2,3	39	-1	-2,1
2001	236	+2	+0,9	198	+3	+1,5	38	-1	-2,6
2002	239	+3	+1,3	203	+5	+2,5	36	-2	-5,3
2003	246	+7	+2,8	207	+4	+1,8	39	+3	+8,3
2004	246	+0	+0,1	209	+2	+1,2	37	-2	-5,6
2005	238	-8	-3,3	204	-5	-2,5	34	-3	-7,5
2006	241	+3	+1,3	210	+6	+2,9	31	-3	-8,7
2007	229	-12	-4,9	203	-7	-3,1	26	-5	-17,0
2008	215	-14	-6,2	193	-11	-5,3	22	-4	-13,6
2009	199	-16	-7,3	180	-13	-6,7	20	-3	-12,1
2010	185	-14	-7,0	167	-13	-7,0	18	-1	-7,1
2011	181	-5	-2,6	163	-4	-2,6	18	-1	-2,7
2012	185	+5	+2,6	166	+4	+2,2	19	+1	+6,2
2013	185	-1	-0,4	165	-2	-1,1	20	+1	+5,9
2014	181	-3	-1,8	161	-4	-2,4	21	+1	+3,0
2015	181	-1	-0,3	159	-2	-1,0	22	+1	+4,9
2016	177	-3	-1,9	156	-3	-2,1	21	-0	-0,9
2017	174	-3	-1,7	153	-3	-1,6	21	-1	-2,3
2018	167	-7	-3,9	147	-6	-4,1	20	-1	-2,4
2019	166	-1	-0,8	146	-1	-0,8	20	-0	-0,5
2020	161	-5	-3,3	140	-6	-3,8	20	+0	+0,5

In den neuen Ländern, wo sich die Zahl der Absolventen mit Hauptschulabschluss in den Jahren 1992 bis 1997 von 20.000 auf 42.000 mehr als verdoppelte, ist sie dann bis 2005 auf 34.000 gesunken. Sie wird sich bis 2011 um weitere 16.000 (48,0 %) auf 18.000 reduzieren, um anschließend leicht pendelnd bis 2020 auf 20.000 zu steigen. Der Grund für diese erheblichen Schwankungen ist abermals die Geburtenentwicklung in der DDR und den neuen Bundesländern. In den Jahren 2000 bis 2005 werden vorwiegend die Geburtsjahrgänge 1985 bis 1990 aus der Schule entlassen, die Zahl der Hauptschulabschlüsse sinkt leicht. Wenn aber ab 2006 verstärkt die Jahrgänge 1991 und jünger die Schule verlassen, wird die Zahl der Absolventen mit Hauptschulabschluss drastisch zurückgehen, um erst ab 2011, wenn die Kohorten 1995 und jünger im betroffenen Alter sind, wieder langsam anzusteigen.

Grafik 5.3 **Absolventen 1992 bis 2020, allgemein bildende Schulen mit Hauptschulabschluss**

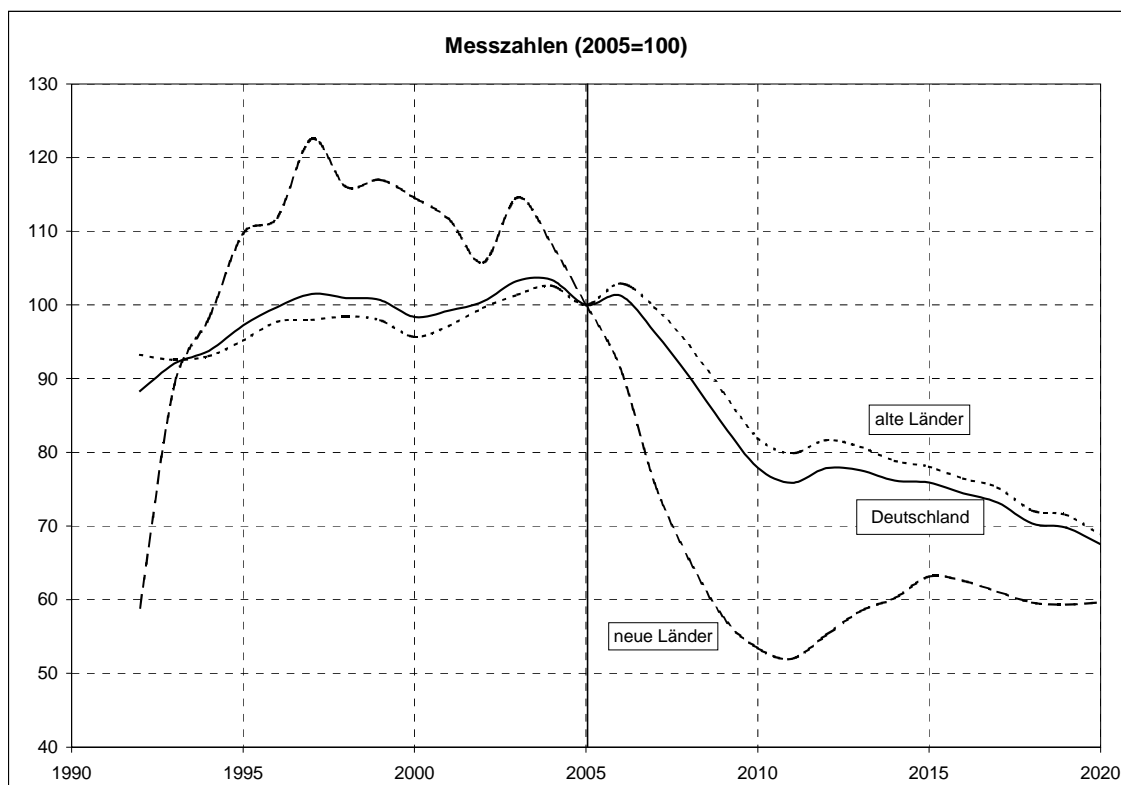

Absolventen allgemein bildender Schulen mit Realschulabschluss

Den Realschulabschluss erwarben 2005 399.400 Absolventen der allgemein bildenden Schulen in Deutschland, davon 302.200 (75,7 %) in den alten und 97.200 (24,3 %) in den neuen Ländern (Tabelle 5.4).

Tabelle 5.4 **Absolventen 1992 bis 2020, allgemein bildende Schulen mit Realschulabschluss**

Jahr	Deutschland			alte Länder			neue Länder		
	Zahl	jährliche Veränderung		Zahl	jährliche Veränderung		Zahl	jährliche Veränderung	
	1.000	Prozent		1.000	Prozent		1.000	Prozent	
1992	310			221			89		
1993	315	+5	+1,5	225	+4	+1,7	90	+1	+0,9
1994	329	+15	+4,7	230	+5	+2,0	100	+10	+11,3
1995	342	+13	+3,9	236	+6	+2,7	106	+7	+6,6
1996	354	+12	+3,5	245	+9	+3,9	109	+3	+2,7
1997	364	+10	+2,9	256	+11	+4,5	109	-1	-0,6
1998	374	+9	+2,5	265	+10	+3,7	108	-0	-0,3
1999	376	+2	+0,5	268	+3	+1,1	107	-1	-0,8
2000	375	-1	-0,1	266	-2	-0,8	109	+2	+1,5
2001	374	-1	-0,3	264	-2	-0,8	110	+1	+0,9
2002	376	+2	+0,5	268	+4	+1,5	108	-2	-1,8
2003	387	+11	+2,8	282	+14	+5,3	104	-4	-3,3
2004	399	+12	+3,1	296	+14	+5,0	102	-2	-2,0
2005	399	+1	+0,2	302	+6	+2,0	97	-5	-5,0
2006	400	+0	+0,1	309	+7	+2,2	91	-6	-6,3
2007	395	-5	-1,3	316	+8	+2,4	78	-13	-13,9
2008	373	-22	-5,5	310	-6	-1,9	63	-16	-20,0
2009	358	-15	-4,1	304	-6	-1,9	53	-10	-15,2
2010	349	-9	-2,4	300	-4	-1,3	49	-5	-8,8
2011	332	-17	-4,7	287	-13	-4,4	45	-3	-6,6
2012	328	-4	-1,3	283	-4	-1,4	45	-0	-0,7
2013	338	+10	+3,1	290	+7	+2,5	48	+3	+6,7
2014	334	-4	-1,3	283	-8	-2,6	51	+3	+6,7
2015	330	-4	-1,2	277	-6	-2,1	53	+2	+3,5
2016	327	-3	-1,0	273	-4	-1,3	53	+0	+0,8
2017	325	-2	-0,5	272	-1	-0,4	53	-1	-1,1
2018	312	-13	-4,1	260	-12	-4,4	52	-1	-2,5
2019	308	-4	-1,2	257	-3	-1,2	51	-1	-1,0
2020	299	-9	-2,9	248	-9	-3,5	51	+0	+0,2

In den alten Ländern hat sich die Zahl der Absolventen mit Realschulabschluss von 1992 bis 2005 um 81.000 (36,6 %) auf 302.000 erhöht (Grafik 5.4). Die künftige Entwicklung der Zahl der Absolventen mit mittlerer Reife verläuft analog zu den Absolventen mit Hauptschulabschluss, nur um ein Jahr nach hinten verlängert, da der Realschulabschluss in der Regel ein Jahr später erworben wird. Ihre Zahl wird voraussichtlich bis 2007 um 14.000 (4,7 %) auf 316.000 steigen, bevor sie bis 2020 auf 248.000 zurückgeht. Dann liegt sie um 54.000 (17,9 %) unter dem Stand von 2005.

Grafik 5.4 **Absolventen 1992 bis 2020, allgemein bildende Schulen mit Realschulabschluss**

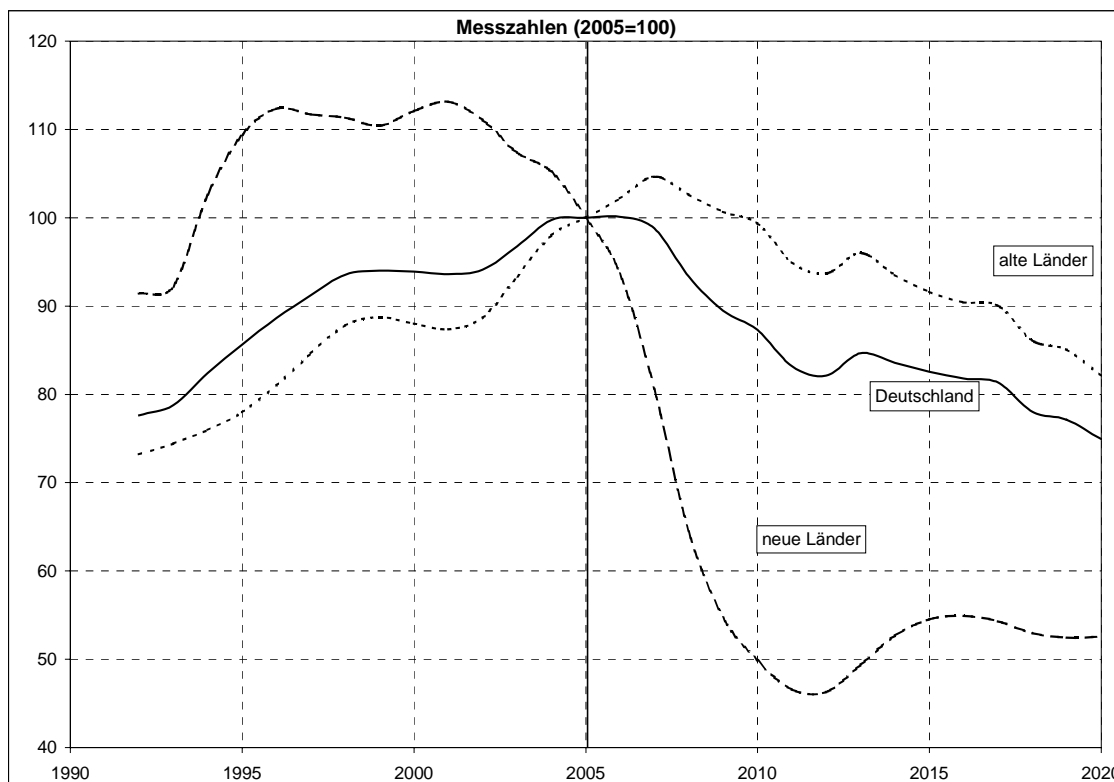

In den neuen Ländern ist die Zahl der Absolventen mit Realschulabschluss in den Jahren 1992 bis 2001 mit Schwankungen um 21.000 (23,6 %) gestiegen, dann bis 2005 auf 97.200 gesunken. Der Anteil der Abgänger mit mittlerer Reife an allen Schulentlassenen hat sich hingegen von 58,2 % auf 45,7 % verringert. Ursächlich hierfür ist, dass der in der ehemaligen DDR übliche Abschluss der Polytechnischen Oberschule mit dem Realschulabschluss vergleichbar war und so unmittelbar nach der Wiedervereinigung bereits viele Schüler dieses Abschlussziel anstrebten. Andere Abschlussarten, die erst im Laufe der Zeit etabliert wurden, zogen einen Teil der Absolventen auf sich, so dass der Anteil der Absolventen mit mittlerer Reife fiel. Künftig wird ihre Anzahl analog zu den übrigen Absolventen in den neuen Ländern drastisch zurückgehen. Das Minimum wird für das Jahr 2012 vorausgerechnet, für das mit 45.000 deutlich weniger als halb so viele Abgänger mit Realschulabschluss wie heute erwartet werden. Bis zum Jahr 2020 wird sich ihre Zahl voraussichtlich mit Schwankungen wieder auf 51.000 erhöhen.

Absolventen allgemein bildender Schulen mit Fachhochschul- und Hochschulreife

Tabelle 5.5 **Absolventen 1992 bis 2020, allgemein bildende Schulen mit Fachhochschul- und Hochschulreife**

Jahr	Deutschland			alte Länder			neue Länder		
	Zahl	jährliche Veränderung		Zahl	jährliche Veränderung		Zahl	jährliche Veränderung	
	1.000	Prozent		1.000	Prozent		1.000	Prozent	
1992	190			159			31		
1993	196	+6	+2,9	155	-4	-2,6	41	+10	+31,2
1994	198	+3	+1,4	157	+2	+1,2	42	+1	+1,9
1995	215	+17	+8,3	157	+0	+0,1	58	+16	+39,3
1996	223	+8	+3,7	160	+3	+2,0	63	+5	+8,4
1997	227	+4	+1,8	162	+2	+1,5	65	+2	+2,5
1998	226	-1	-0,4	162	-1	-0,4	64	-0	-0,7
1999	235	+9	+4,1	170	+9	+5,5	65	+0	+0,7
2000	240	+5	+2,1	175	+5	+2,7	65	+0	+0,6
2001	226	-14	-5,8	177	+2	+1,1	49	-16	-24,6
2002	235	+9	+4,0	175	-2	-1,1	60	+11	+22,4
2003	234	-1	-0,4	175	-0	-0,0	59	-1	-1,6
2004	238	+4	+1,9	177	+2	+1,4	61	+2	+3,2
2005	243	+5	+2,1	183	+5	+2,9	61	-0	-0,2
2006	257	+13	+5,4	194	+12	+6,3	62	+2	+2,8
2007	277	+21	+8,1	207	+13	+6,7	70	+8	+12,7
2008	284	+6	+2,3	216	+9	+4,1	68	-2	-3,2
2009	282	-2	-0,8	226	+10	+4,7	56	-12	-18,2
2010	281	-0	-0,0	238	+12	+5,2	44	-12	-21,1
2011	330	+49	+17,3	293	+55	+23,3	37	-7	-15,4
2012	311	-19	-5,8	264	-29	-9,8	47	+10	+26,6
2013	343	+32	+10,3	307	+43	+16,4	36	-11	-23,6
2014	283	-60	-17,5	245	-62	-20,3	38	+2	+6,5
2015	286	+3	+1,0	245	-0	-0,1	41	+3	+7,7
2016	291	+5	+1,8	248	+3	+1,3	43	+2	+5,1
2017	281	-10	-3,5	236	-12	-4,9	45	+2	+4,6
2018	278	-3	-1,1	233	-3	-1,1	45	-0	-0,9
2019	275	-3	-0,9	231	-2	-0,7	44	-1	-1,8
2020	265	-11	-4,0	221	-10	-4,5	43	-1	-1,4

In Deutschland erwarben im Jahr 2005 243.400 Schüler an allgemein bildenden Schulen die Fachhochschul- oder Hochschulreife (Tabelle 5.5). Die Fachhochschulreife spielt an allgemein bildenden Schulen mit 12.200 Absolventen gegenüber der Hochschulreife eine weniger bedeutende Rolle.

Von allen Absolventen allgemein bildender Schulen mit Fachhochschul- oder Hochschulreife entfielen 182.600 (75,0 %) auf die alten und die übrigen 60.800 (25,0 %) auf die neuen Länder.

Grafik 5.5 **Absolventen 1992 bis 2020, allgemein bildende Schulen mit Fachhochschul- und Hochschulreife**

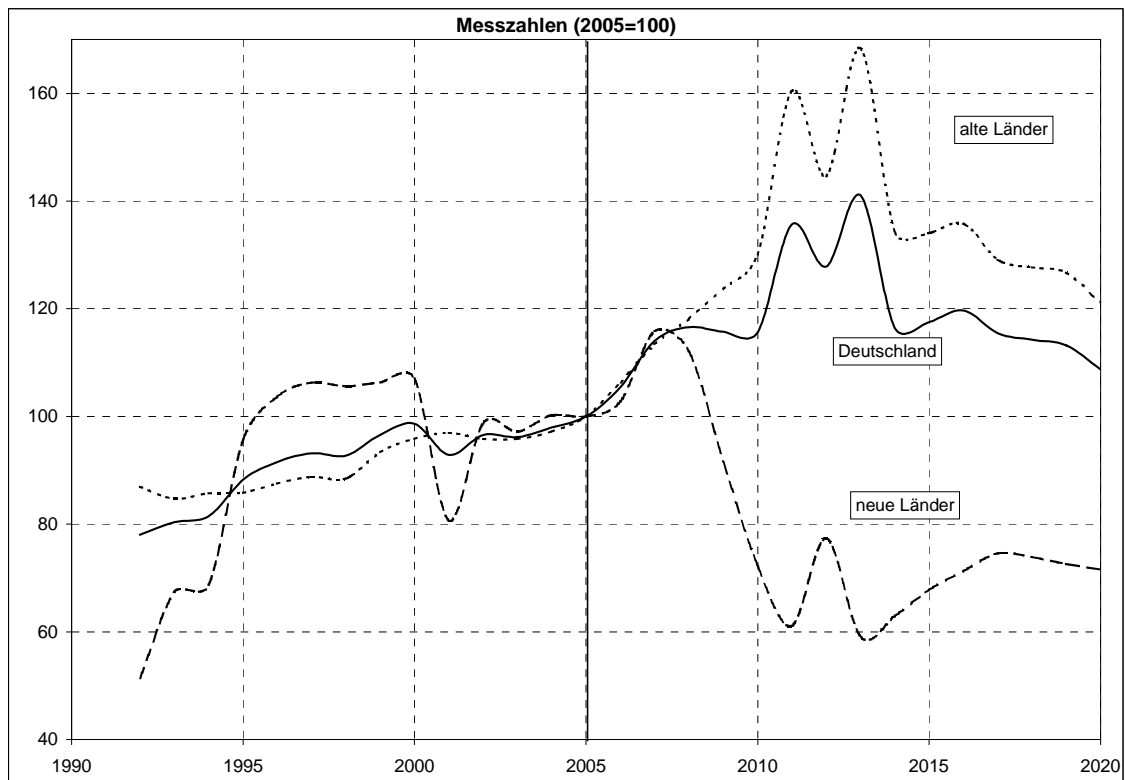

In den alten Ländern ist die Zahl der Absolventen mit Fachhochschul- und Hochschulreife bereits von 1992 bis 2005 von 159.000 nach zwischenzeitlichem Rückgang um 24.000 (15,1 %) gestiegen. Aus demographischen Gründen müsste die Zahl der Absolventen bis ca. 2010 um ca. 10 bis 15 % zunehmen, da dann die geburtenstarken Jahrgänge um die 19 Jahre alt sind. Allerdings werden nach der neuen Prognose drei weitere Höhepunkte 2011, 2013 und 2016 erreicht werden, da in diesen Jahren aufgrund der Schulzeitverkürzung in sechs Ländern Doppeljahrgänge entlassen werden. In den Folgejahren geht die Zahl der Absolventen wieder zurück, da dann geburtenschwächere Jahrgänge der 90er Jahre im Abiturientenalter sind. Für das Jahr 2020 werden in den alten Ländern 221.000 Absolventen mit Fach-/Hochschulreife erwartet, 38.000 (21,1 %) mehr als 2005.

In den neuen Ländern ist sowohl die vergangene als auch die künftige Entwicklung der Zahl der Absolventen mit Fachhochschul- oder Hochschulreife turbulent. In den Jahren 1992 bis 1997 verdoppelte sie sich von 31.000 auf

65.000. Ursächlich war die Aufhebung der quotierten Zulassungsbeschränkungen der ehemaligen DDR für die Erweiterte Oberschule, die nur von 10% bis 11% eines Jahrgangs besucht werden durfte. Die Stagnation der Absolventenzahl im Jahr 1994 ist auf die Umstellung der Schulzeit bis zum Abitur von 12 auf 13 Schuljahre in Brandenburg zurückzuführen; hierdurch fiel ein Abiturientenjahrgang aus. Dies geschah auch im Jahr 2001, als in Mecklenburg-Vorpommern und Sachsen-Anhalt ein Abiturientenjahrgang wegen der Umstellung der Schulzeit auf 13 Schuljahre ausfiel. Bis 2006 wird die Zahl der Absolventen mit Fachhochschul- oder Hochschulreife in den neuen Ländern rund 62.000 erreichen. In den Jahren 2007 und 2008 wird das aus demographischen Gründen zu erwartende Absinken der Absolventenzahlen durch den Sondereffekt der Rückumstellung von 13 auf 12 Schuljahre bis zum Abitur und die damit verbundene Entlassung von zwei Jahrgängen in Sachsen-Anhalt und Mecklenburg-Vorpommern überkompensiert, was zu einem Anstieg auf 70.000 führen wird. Danach werden jährlich zunehmend weniger junge Erwachsene die allgemein bildenden Schulen mit Hochschul- oder Fachhochschulreife verlassen. Einen erneuten „Ausreißer“ wird es 2012 geben, wenn Berlin seinen Doppeljahrgang entlässt. 2013 wird mit 36.000 Absolventen der Tiefpunkt erreicht sein, dies sind etwa 59 % der Abiturientenzahl von 2005. Ursächlich hierfür ist die Bevölkerungsentwicklung. Ab 2006 kommen zunächst die in der zweiten Hälfte der 80er Jahre geborenen Kinder (als die Geburtenzahlen in der DDR zurückgingen) ins typische Abituralter. Ab 2009 sind es in der Mehrzahl die schwach besetzten Jahrgänge 1991 und jünger. Die Zahl der Schulentlassenen mit Fachhochschul- oder Hochschulreife steigt ab 2014 voraussichtlich bis 2017 wieder leicht an, um 2020 mit 43.000 um 18.000 (29,5 %) niedriger zu liegen als 2005.

5.2 Absolventen beruflicher Schulen

Die Zahl der Absolventen beruflicher Schulen in Deutschland lag 2005 bei gut 1,1 Mio. Davon entfielen 916.300 (80,7 %) auf die alten und 220.400 (19,3 %) auf die neuen Länder (Tabelle 5.6).

Tabelle 5.6 Absolventen 1992 bis 2020, berufliche Schulen

Jahr	Deutschland			alte Länder			neue Länder		
	Zahl	jährliche Veränderung		Zahl	jährliche Veränderung		Zahl	jährliche Veränderung	
	1.000	Prozent		1.000	Prozent		1.000	Prozent	
1992	911			808			103		
1993	941	+30	+3,3	795	-12	-1,5	146	+43	+41,6
1994	962	+21	+2,2	796	+1	+0,2	166	+20	+13,6
1995	946	-16	-1,7	787	-9	-1,2	159	-7	-4,1
1996	940	-7	-0,7	768	-19	-2,4	172	+12	+7,8
1997	969	+30	+3,2	773	+5	+0,7	196	+24	+14,1
1998	986	+17	+1,7	784	+10	+1,3	202	+6	+3,2
1999	996	+10	+1,0	791	+7	+0,9	205	+3	+1,5
2000	1.018	+22	+2,2	803	+12	+1,5	215	+10	+4,9
2001	1.048	+30	+2,9	829	+26	+3,2	219	+4	+1,9
2002	1.079	+31	+3,0	858	+29	+3,5	221	+2	+0,9
2003	1.078	-1	-0,1	855	-3	-0,4	223	+2	+0,9
2004	1.114	+36	+3,3	894	+39	+4,6	220	-3	-1,5
2005	1.140	+26	+2,3	919	+25	+2,8	220	+1	+0,3
2006	1.147	+7	+0,6	918	-2	-0,2	229	+9	+4,1
2007	1.156	+9	+0,8	930	+13	+1,4	226	-3	-1,4
2008	1.158	+2	+0,1	943	+13	+1,4	215	-11	-4,9
2009	1.140	-18	-1,5	944	+2	+0,2	196	-19	-8,9
2010	1.109	-31	-2,7	938	-6	-0,7	172	-24	-12,5
2011	1.068	-42	-3,8	920	-18	-1,9	148	-24	-14,1
2012	1.026	-41	-3,9	896	-24	-2,6	130	-18	-12,1
2013	1.002	-24	-2,3	883	-13	-1,5	119	-11	-8,2
2014	995	-7	-0,7	880	-3	-0,3	115	-4	-3,4
2015	991	-4	-0,4	873	-7	-0,8	118	+3	+2,2
2016	990	-1	-0,1	867	-6	-0,7	123	+5	+4,5
2017	983	-7	-0,7	857	-11	-1,2	126	+4	+2,9
2018	977	-6	-0,6	848	-9	-1,0	129	+2	+1,9
2019	960	-17	-1,7	830	-18	-2,1	130	+1	+0,7
2020	949	-12	-1,2	819	-12	-1,4	130	+0	+0,0

Grafik 5.6 **Absolventen 1992 bis 2020, berufliche Schulen**

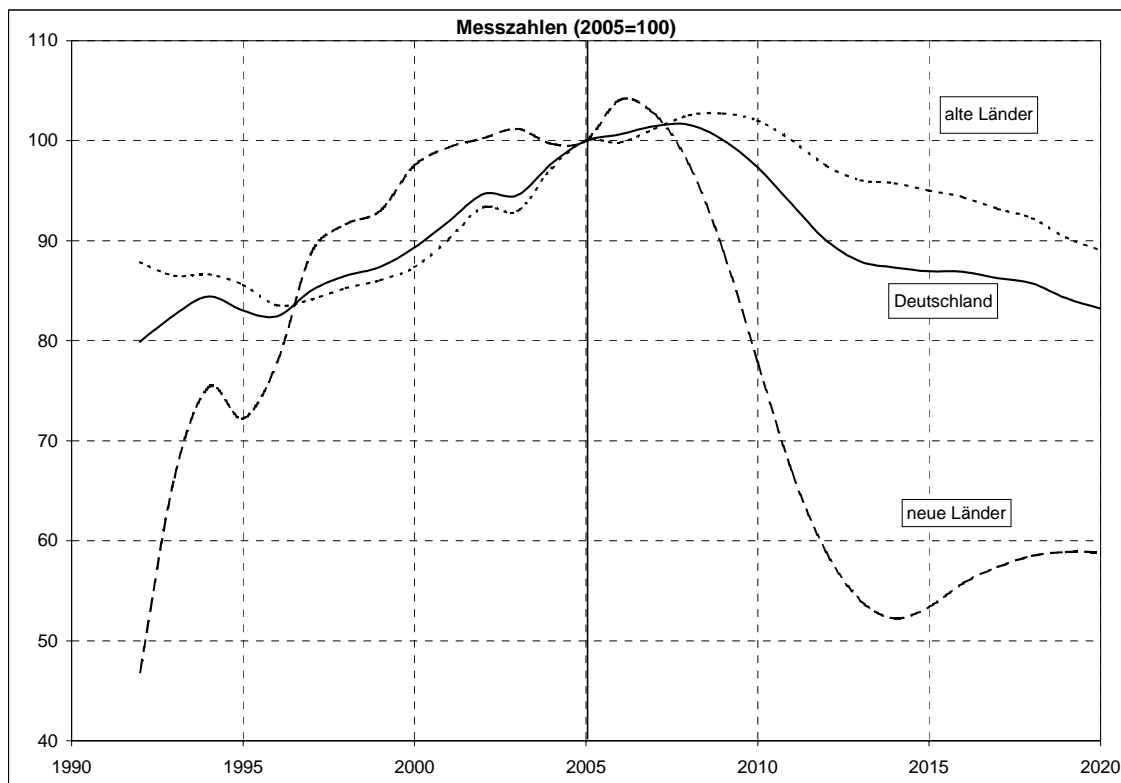

In den alten Ländern ist ihre Zahl in den Jahren 1992 bis 1996 von 808.000 um 40.000 (5,0 %) auf 768.000 zurückgegangen. Seither hat sie sich bis 2005 wieder auf 919.000 erhöht und wird bis 2009 um weitere 25.000 (2,7 %) auf 944.000 steigen, wenn die verhältnismäßig stark besetzten Jahrgänge um 1990 ihre Berufsausbildung beenden werden. Von da an wirken sich die leicht rückläufigen Geburtenzahlen der 90er Jahre in den alten Ländern auf die Zahl der Absolventen beruflicher Schulen aus. Die Absolventenzahl wird bis 2020 wieder auf 819.000 sinken und damit um 100.000 (10,9 %) unter dem Wert von 2005 liegen (Grafik 5.6).

Die Zahl der Absolventen beruflicher Schulen in den neuen Ländern hat sich zwischen 1992 und 2003 von 103.000 auf 223.000 mehr als verdoppelt und lag im Jahr 2005 bei 220.000. Sie wird ihren voraussichtlichen Höchststand von 229.000 im Jahr 2006 erreichen. Von da an wirken sich die bekannten demographischen Prozesse auf die Zahl der Absolventen beruflicher Schulen aus. Folglich wird sie bis 2014 auf 115.000 sinken und damit um 105.000 (47,8 %)

niedriger sein als 2005. Bis 2020 ist für die neuen Länder wieder von einer Erhöhung der Zahl der Absolventen der beruflichen Schulen auf 130.000 auszugehen.

Tabelle 5.7 **Absolventen 1992 bis 2020, berufliche Schulen nach Schularten**

Jahr	Insgesamt		Berufsschulen		Fachschulen, -akademien		Sonstige berufl. Schulen		Kollegschulen						
	Zahl	jährl. Veränderung	Zahl	jährl. Veränderung	Zahl	jährl. Veränderung	Zahl	jährl. Veränderung	Zahl	jährl. Veränderung					
	1.000	%	1.000	%	1.000	%	1.000	%	1.000	%					
1992	911		606		68		213		24						
1993	941	+30	+3,3	627	+21	+3,5	75	+7	+10,0	212	-1	-0,3	27	+3	+13,9
1994	962	+21	+2,2	639	+13	+2,0	78	+3	+4,6	216	+3	+1,6	29	+2	+5,7
1995	946	-16	-1,7	615	-24	-3,8	73	-5	-6,9	227	+12	+5,4	31	+2	+5,8
1996	940	-7	-0,7	610	-5	-0,8	67	-6	-8,2	230	+3	+1,3	32	+2	+5,0
1997	969	+29	+3,1	628	+18	+2,9	66	-0	-0,5	242	+11	+4,8	33	+1	+2,2
1998	986	+17	+1,8	637	+9	+1,4	63	-3	-5,2	286	+44	+18,4			
1999	995	+9	+0,9	642	+5	+0,8	59	-4	-6,3	294	+8	+2,8			
2000	1.019	+24	+2,4	679	+37	+5,8	60	+1	+1,7	280	-14	-4,8			
2001	1.047	+28	+2,7	699	+20	+2,9	59	-1	-1,7	289	+9	+3,2			
2002	1.079	+32	+3,1	717	+18	+2,6	58	-1	-1,7	304	+15	+5,2			
2003	1.078	-1	-0,1	701	-16	-2,3	61	+3	+5,0	316	+12	+4,0			
2004	1.114	+36	+3,3	698	-3	-0,4	64	+3	+5,7	352	+35	+11,2			
2005	1.140	+26	+2,3	689	-9	-1,3	64	-1	-0,8	387	+35	+10,0			
2006	1.147	+7	+0,6	683	-6	-0,8	63	-1	-1,0	400	+14	+3,5			
2007	1.156	+9	+0,8	686	+3	+0,4	61	-3	-4,0	410	+9	+2,3			
2008	1.158	+2	+0,1	686	+0	+0,0	61	+0	+0,4	411	+1	+0,3			
2009	1.140	-18	-1,5	680	-7	-1,0	61	-0	-0,1	400	-11	-2,7			
2010	1.109	-31	-2,7	664	-16	-2,3	60	-1	-1,0	385	-15	-3,7			
2011	1.068	-42	-3,8	641	-23	-3,5	60	-0	-0,2	367	-18	-4,8			
2012	1.026	-41	-3,9	614	-27	-4,2	60	-0	-0,2	353	-14	-3,8			
2013	1.002	-24	-2,3	593	-21	-3,4	60	-0	-0,5	350	-3	-0,8			
2014	995	-7	-0,7	588	-4	-0,8	60	-0	-0,2	347	-2	-0,7			
2015	991	-4	-0,4	587	-1	-0,2	59	-0	-0,1	344	-3	-0,8			
2016	990	-1	-0,1	589	+1	+0,3	59	-0	-0,2	342	-2	-0,6			
2017	983	-7	-0,7	584	-5	-0,8	60	+0	+0,4	340	-3	-0,7			
2018	977	-6	-0,6	581	-3	-0,5	59	-0	-0,3	337	-3	-0,8			
2019	960	-17	-1,7	572	-9	-1,5	59	-0	-0,7	329	-8	-2,3			
2020	949	-12	-1,2	566	-6	-1,1	59	-0	-0,5	324	-5	-1,6			

Anmerkung: Die Absolventen der Kollegschulen wurden nach deren Auslösung ab 1998 auf die anderen Bildungsgänge verteilt.

Bei der Betrachtung der einzelnen Schularten beruflicher Schulen fällt zunächst ins Auge, dass die Absolventen der Kollegschule Nordrhein-Westfalens ab 1998 je nach Bildungsgang den übrigen beruflichen Schulen zugeordnet werden (Tabelle 5.7). Unter diesen waren 2005 die Berufsschulen mit 689.000 (60,4 %) Absolventen die quantitativ gewichtigste Gruppe. Ihre Zahl war von 1992 bis 2002 ausgehend von 606.000 um 111.000 (18,3 %) auf 717.000 gestiegen (Grafik 5.7). Danach ging sie bis 2005 auf 689.000 zurück. Im weiteren Verlauf sinken die Zahlen bis 2020 mit Schwankungen weiter um 123.000 (17,9 %) auf 566.000. Ursächlich ist wiederum die Bevölkerungsentwicklung,

denn etwa 2008 werden die stark besetzten Geburtsjahrgänge um 1990 im Alter sein, die Berufsschulen zu verlassen.

Grafik 5.7 Absolventen 1992 bis 2020, berufliche Schulen nach Schularten

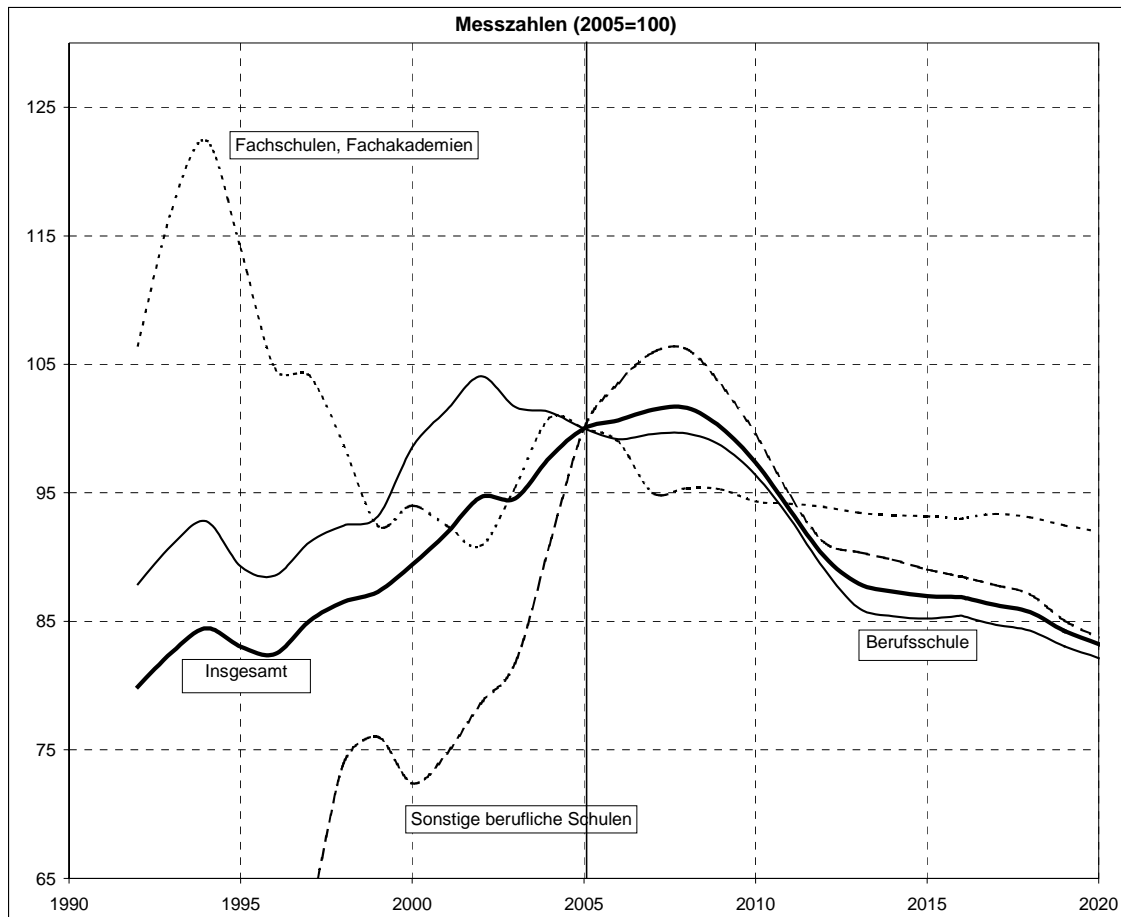

Die Anzahl der Absolventen der sonstigen beruflichen Schulen hat sich während der 90er Jahre stärker erhöht als die der Berufsschulen. Sie ist von 213.000 im Jahr 1992 um 174.000 (81,7 %) auf 387.000 im Jahr 2005 gestiegen. Ihr Anteil an allen Absolventen beruflicher Schulen wuchs in diesem Zeitraum von 23,4 % auf 33,9 %. Ein Grund hierfür ist zweifelsfrei der zunehmende Mangel an betrieblichen Ausbildungsplätzen während dieser Zeit, der viele Jugendliche zwang, die Bildungsgänge an sonstigen beruflichen Schulen an Stelle der Berufsschulen zu absolvieren. Gemessen am Ausgangsniveau verläuft die prognostizierte Entwicklung der Absolventenzahlen der übrigen beruflichen Schulen praktisch parallel zu der von Berufsschulen. Einer deutlichen Zunahme bis 2008 folgt bis 2020 ein Rückgang auf 324.000.

Den quantitativ geringsten Stellenwert unter den Absolventen beruflicher Schulen hatten 2005 die der Fachschulen und Fachakademien mit 64.000 (5,6 %). Ihre Zahl wird voraussichtlich bis 2020 relativ stabil zwischen 63.000 und 59.000 liegen. Die durch die Bevölkerungsentwicklung verursachten Schwankungen der Schüler- und Absolventenzahlen beeinflussen die Fachschulen nur am Rande, da ohnehin nur ein geringer Teil eines jeden Jahrgangs eine Fachschulausbildung absolviert und zudem die Streuung des Alters der Fachschüler sehr viel breiter ist als bei anderen beruflichen Schulen.

Absolventen beruflicher Schulen mit Fachhochschul- oder Hochschulreife

Insgesamt erwarben 2005 155.400 Schüler ihre Fachhochschul- oder Hochschulreife an einer beruflichen Schule (Tabelle 5.8). Bei 116.300 (74,9 %) beschränkte sich die Hochschulzugangsberechtigung auf Fachhochschulen, die übrigen 39.000 (25,1 %) können auch unmittelbar ein Studium an einer Universität aufnehmen. Mit 131.900 (84,9 %) erwarb das Gros der Absolventen den Abschluss in den alten Ländern, auf die neuen entfielen 23.500 (15,1 %).

Tabelle 5.8 **Absolventen 1992 bis 2020, berufliche Schulen mit Fachhochschul- und Hochschulreife**

Jahr	Deutschland			alte Länder			neue Länder		
	Zahl	jährliche Veränderung		Zahl	jährliche Veränderung		Zahl	jährliche Veränderung	
	1.000	Prozent		1.000	Prozent		1.000	Prozent	
1992	100			88			12		
1993	94	-6	-5,9	84	-4	-4,2	10	-2	-18,3
1994	92	-2	-2,4	80	-3	-4,2	11	+1	+11,8
1995	93	+1	+1,5	79	-1	-1,7	14	+3	+24,4
1996	91	-2	-1,9	78	-1	-0,8	13	-1	-8,0
1997	97	+5	+5,9	83	+5	+5,9	14	+1	+6,0
1998	103	+6	+6,2	88	+5	+6,2	15	+1	+6,4
1999	104	+2	+1,7	89	+1	+1,1	15	+1	+5,4
2000	107	+3	+2,5	91	+2	+2,2	16	+1	+4,4
2001	117	+10	+9,3	100	+9	+9,9	17	+1	+6,3
2002	126	+9	+7,7	107	+7	+7,0	19	+2	+11,8
2003	136	+10	+7,6	115	+8	+7,9	20	+1	+5,8
2004	149	+13	+9,9	126	+11	+9,4	23	+3	+12,5
2005	155	+6	+4,3	132	+6	+4,4	23	+1	+3,8
2006	157	+2	+1,2	132	+0	+0,1	25	+2	+6,9
2007	161	+3	+2,2	136	+4	+2,8	25	-0	-1,2
2008	164	+3	+2,1	139	+4	+2,7	25	-0	-1,0
2009	165	+1	+0,4	142	+2	+1,6	23	-2	-6,6
2010	162	-3	-1,6	141	-0	-0,2	21	-2	-10,6
2011	158	-4	-2,6	140	-1	-0,9	18	-3	-14,3
2012	153	-4	-2,8	138	-2	-1,7	16	-2	-11,2
2013	149	-4	-2,6	135	-3	-1,9	14	-1	-8,5
2014	148	-1	-0,7	135	-0	-0,4	14	-0	-3,4
2015	148	-0	-0,2	134	-1	-0,4	14	+0	+1,8
2016	148	-0	-0,2	133	-1	-0,7	15	+1	+4,4
2017	147	-1	-0,6	132	-2	-1,1	15	+1	+4,7
2018	146	-0	-0,3	131	-1	-0,5	16	+0	+1,8
2019	144	-2	-1,5	129	-2	-1,7	16	-0	-0,3
2020	143	-1	-1,0	127	-2	-1,2	16	+0	+0,2

Die Zahl der Absolventen beruflicher Schulen mit Fachhochschul- oder Hochschulreife erreichte in den alten Ländern nach einer Talfahrt während der 90er Jahre 2005 bei steigender Tendenz 132.000 und lag damit deutlich über dem Stand von 1992 (Grafik 5.8). Bis 2009 wird ein Zuwachs um 10.000 (7,6 %) auf 142.000 erwartet, danach bis 2020 ein Rückgang auf 127.000, so dass die Zahl der Absolventen beruflicher Schulen mit Fachhochschul- oder Hochschulreife am Ende des Prognosehorizonts voraussichtlich um 5.000 (3,8 %) unter dem Stand von 2005 liegt. In den neuen Ländern bewirkt die Bevölkerungsentwicklung nach einem vorübergehenden Anstieg bis 2006 auf 25.000 eine deutliche Verringerung der Absolventen beruflicher Schulen mit Hochschulzugangsberechtigung auf 14.000 im Jahr 2013. Bis 2020 ist wieder mit einer Erhöhung auf 16.000 zu rechnen.

Grafik 5.8 Absolventen 1992 bis 2020, berufliche Schulen mit Fachhochschul- und Hochschulreife

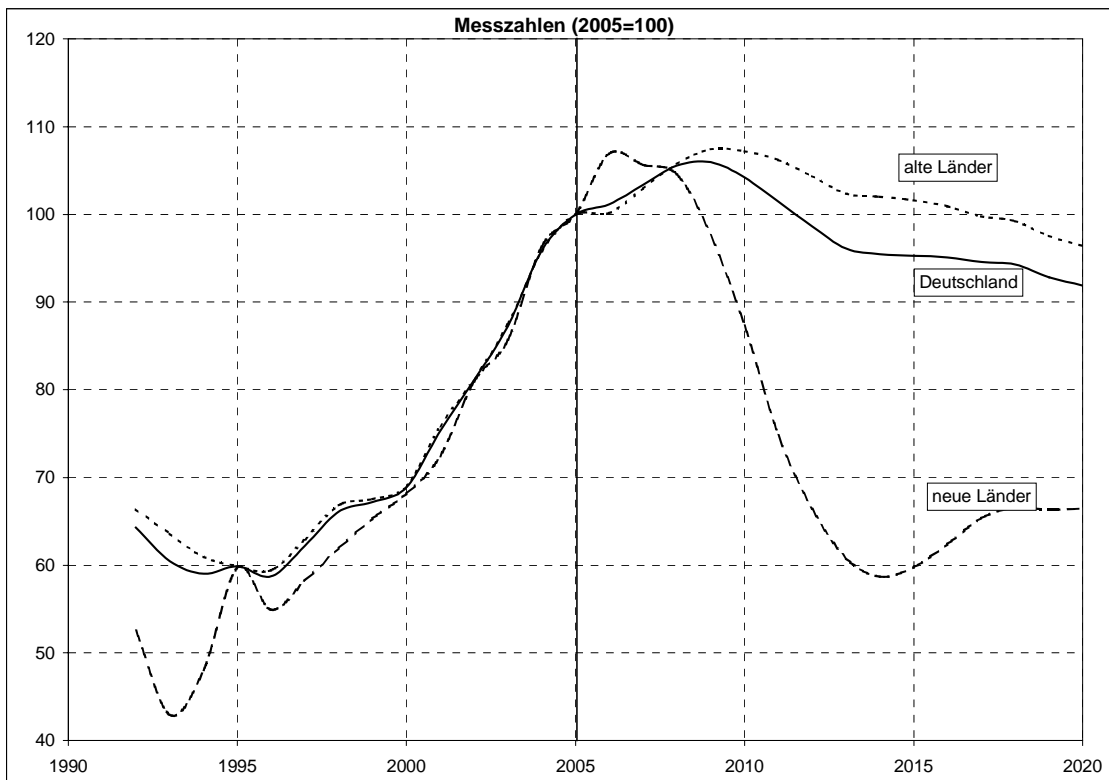

5.3 Absolventen aller Schulen mit Fachhochschul- oder Hochschulreife

Insgesamt erwarben im Jahr 2005 398.700 Personen in Deutschland eine Hochschulzugangsberechtigung, davon 128.600 (32,2 %) die Fachhochschul- und 270.100 (67,8 %) die Hochschulreife (Tabelle 5.9).

Tabelle 5.9 **Absolventen 1992 bis 2020, alle Schulen mit Fachhochschul- und Hochschulreife**

Jahr	Insgesamt			Hochschulreife			Fachhochschulreife		
	Zahl	jährliche Veränderung		Zahl	jährliche Veränderung		Zahl	jährliche Veränderung	
	1.000	Prozent		1.000	Prozent		1.000	Prozent	
1992	290			213			77		
1993	289	-0	-0,1	214	+1	+0,6	75	-2	-2,1
1994	290	+0	+0,1	216	+2	+1,1	74	-2	-2,6
1995	308	+18	+6,2	235	+19	+8,6	73	-1	-1,0
1996	314	+6	+2,0	241	+6	+2,5	73	+0	+0,6
1997	323	+9	+3,0	247	+6	+2,5	77	+3	+4,5
1998	328	+5	+1,5	245	-1	-0,6	83	+6	+8,4
1999	339	+11	+3,4	254	+9	+3,6	85	+2	+2,6
2000	347	+8	+2,2	258	+4	+1,4	89	+4	+4,5
2001	343	-4	-1,2	243	-15	-5,8	100	+11	+12,4
2002	361	+18	+5,2	253	+10	+4,1	108	+8	+8,0
2003	370	+9	+2,4	255	+2	+0,9	114	+6	+5,8
2004	387	+18	+4,8	264	+8	+3,3	124	+9	+8,3
2005	399	+11	+2,9	270	+7	+2,5	129	+5	+3,9
2006	414	+15	+3,8	285	+14	+5,4	129	+1	+0,5
2007	438	+24	+5,9	305	+20	+7,2	133	+4	+3,0
2008	448	+10	+2,2	313	+8	+2,5	135	+2	+1,5
2009	446	-2	-0,4	311	-2	-0,6	135	+0	+0,2
2010	443	-3	-0,6	310	-1	-0,3	133	-2	-1,4
2011	488	+44	+10,0	357	+47	+15,1	131	-2	-1,8
2012	464	-23	-4,8	334	-22	-6,3	130	-1	-0,8
2013	493	+28	+6,1	367	+33	+9,7	126	-4	-3,3
2014	431	-61	-12,4	308	-59	-16,2	124	-2	-1,4
2015	434	+3	+0,6	310	+3	+0,9	124	-0	-0,3
2016	439	+5	+1,1	316	+6	+1,9	123	-1	-0,7
2017	428	-11	-2,5	306	-10	-3,2	122	-1	-0,7
2018	424	-3	-0,8	303	-3	-1,0	121	-0	-0,3
2019	420	-5	-1,1	300	-3	-0,9	119	-2	-1,7
2020	407	-12	-2,9	289	-11	-3,7	118	-1	-1,0

Bis 2008 wird mit einer Zunahme der Absolventen mit Fachhochschulreife um 5,0 % auf 135.000 gerechnet, die Zahl der Absolventen mit Hochschulreife steigt im gleichen Zeitraum um 15,8 % auf 313.000 (Grafik 5.9). Durch die Verkürzung der Schulzeit bis zum Abitur auf 12 Jahre steigt die Zahl der Absolventen mit Hochschulreife gegen den demographischen Trend in den Jahren 2011 und 2013 auf 357.000 bzw. 367.000. Das sind bis zu 97.000 (35,8 %) mehr Absolventen mit Hochschulreife als im Jahr 2005. Anschließend wird die Zahl der Absolventen mit Hochschulreife nach einem Zwischenanstieg auf 316.000 im Jahr 2016 (Doppeljahrgang in Schleswig-Holstein) auf 289.000

(Steigerung um 19.000 bzw. 7,0 % gegenüber 2005), die derjenigen mit Fachhochschulreife auf 118.000 (Rückgang um 10.000 bzw. 8,1 % gegenüber 2005) zurückgehen.

Grafik 5.9 **Absolventen 1992 bis 2020, alle Schulen mit Fachhochschul- und Hochschulreife**



Tabelle 5.10 **Absolventen 1992 bis 2020, alle Schulen mit Fachhochschul- und Hochschulreife, alte und neue Länder**

Jahr	Deutschland			alte Länder			neue Länder		
	Zahl	jährliche Veränderung		Zahl	jährliche Veränderung		Zahl	jährliche Veränderung	
	1.000	Prozent		1.000	Prozent		1.000	Prozent	
1992	290			246			44		
1993	289	-0	-0,1	238	-8	-3,2	51	+7	+17,2
1994	290	+0	+0,1	237	-2	-0,7	53	+2	+3,9
1995	308	+18	+6,2	236	-1	-0,5	72	+19	+36,1
1996	314	+6	+2,0	238	+3	+1,1	76	+4	+5,2
1997	323	+9	+3,0	245	+7	+2,9	78	+2	+3,1
1998	328	+5	+1,5	250	+5	+1,9	79	+0	+0,6
1999	339	+11	+3,4	260	+10	+3,9	80	+1	+1,6
2000	347	+8	+2,2	266	+6	+2,5	81	+1	+1,3
2001	343	-4	-1,2	277	+11	+4,1	66	-15	-18,5
2002	361	+18	+5,2	282	+5	+1,8	79	+13	+19,7
2003	370	+9	+2,4	290	+8	+3,0	79	+0	+0,2
2004	387	+18	+4,8	304	+13	+4,6	84	+4	+5,5
2005	399	+11	+2,9	314	+11	+3,5	84	+1	+0,9
2006	414	+15	+3,8	326	+12	+3,7	88	+3	+3,9
2007	438	+24	+5,9	343	+17	+5,1	95	+8	+8,7
2008	448	+10	+2,2	355	+12	+3,6	93	-3	-2,7
2009	446	-2	-0,4	368	+12	+3,5	79	-14	-15,1
2010	443	-3	-0,6	379	+11	+3,1	64	-14	-18,1
2011	488	+44	+10,0	433	+54	+14,3	55	-10	-15,0
2012	464	-23	-4,8	402	-31	-7,2	63	+8	+14,4
2013	493	+28	+6,1	442	+41	+10,1	50	-12	-19,9
2014	431	-61	-12,4	379	-63	-14,2	52	+2	+3,7
2015	434	+3	+0,6	379	-1	-0,2	55	+3	+6,1
2016	439	+5	+1,1	381	+2	+0,6	58	+3	+5,0
2017	428	-11	-2,5	367	-14	-3,6	61	+3	+4,6
2018	424	-3	-0,8	364	-3	-0,9	61	-0	-0,2
2019	420	-5	-1,1	360	-4	-1,1	60	-1	-1,4
2020	407	-12	-2,9	348	-12	-3,3	59	-1	-1,0

Grafik 5.10 Absolventen 1992 bis 2020, alle Schulen mit Fachhochschul- und Hochschulreife, alte und neue Länder

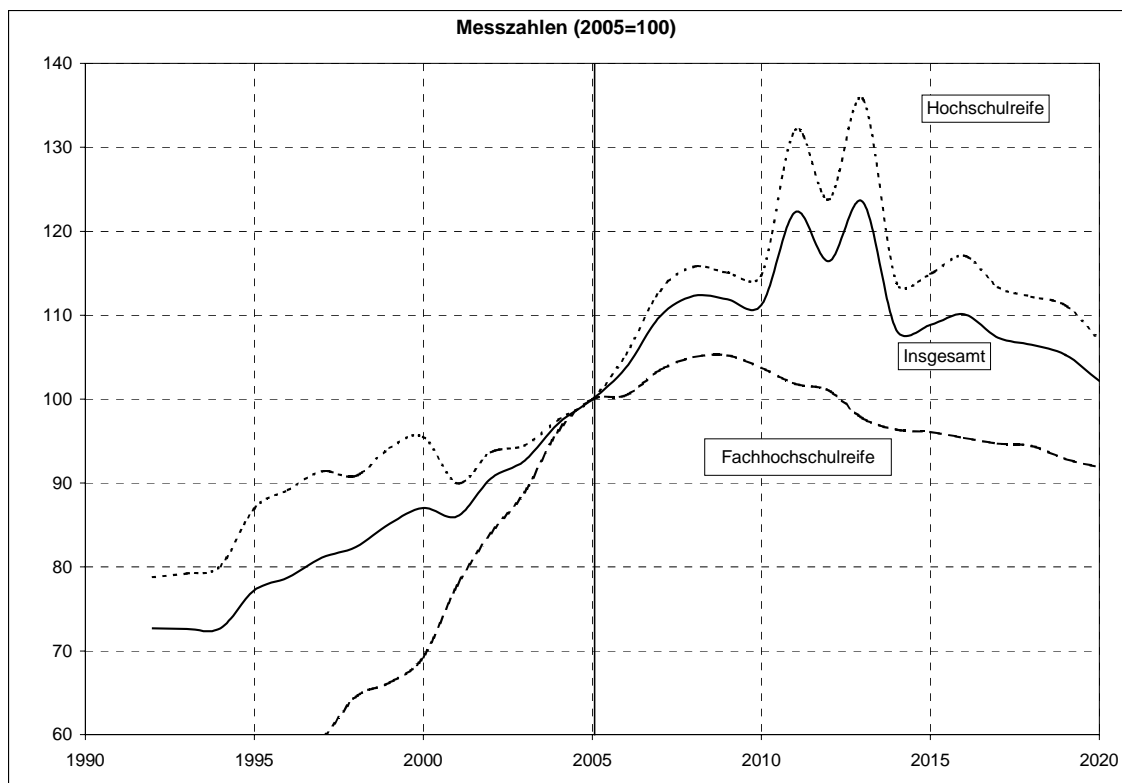
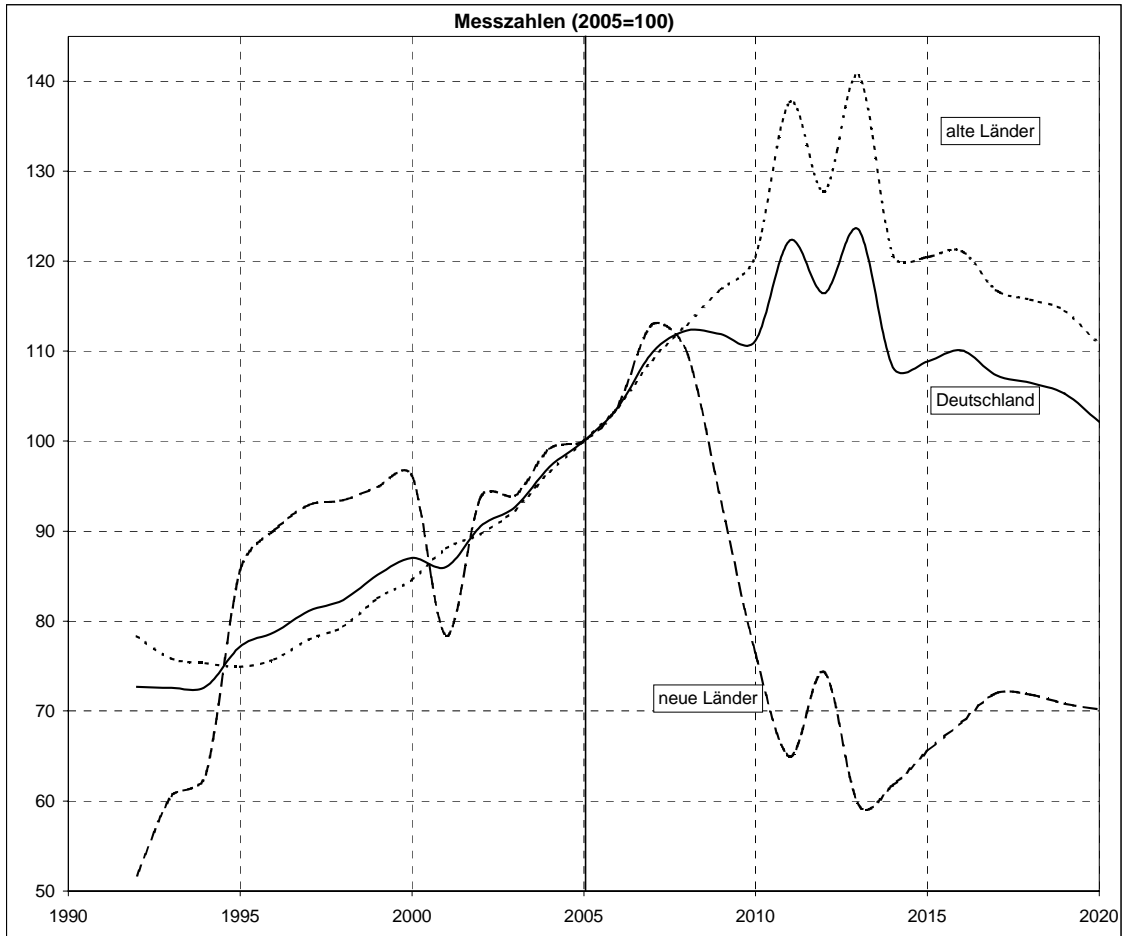

Anteile der Absolventen mit Fachhochschul- oder Hochschulreife an der gleichaltrigen Bevölkerung

Tabelle 5.11 **Absolventen 1992 bis 2020, alle Schulen mit Fachhochschul- und Hochschulreife, Anteile an der gleichaltrigen Bevölkerung**

Jahr	Insgesamt			davon					
	Deutschland	alte Länder	neue Länder	mit Hochschulreife			mit Fachhochschulreife		
				Deutschland	alte Länder	neue Länder	Deutschland	alte Länder	neue Länder
Anteil an der gleichaltrigen Bevölkerung									
1992	31,0	33,1	22,9	22,8	23,4	20,3	8,2	9,7	2,6
1993	32,8	34,0	28,3	24,3	24,1	25,0	8,6	9,9	3,3
1994	34,0	35,4	29,1	25,4	25,6	24,6	8,6	9,8	4,5
1995	35,8	35,5	37,0	27,4	25,8	32,6	8,5	9,7	4,3
1996	36,0	36,0	36,1	27,6	26,2	32,1	8,4	9,8	4,0
1997	36,5	36,9	35,0	27,8	26,7	31,2	8,6	10,3	3,8
1998	36,7	37,5	34,1	27,4	26,5	29,9	9,3	11,0	4,2
1999	37,2	38,3	34,1	27,9	27,3	29,7	9,3	11,0	4,4
2000	36,4	38,6	30,0	27,1	27,8	25,0	9,3	10,8	5,0
2001	36,2	38,8	28,2	25,7	26,4	23,3	10,5	12,4	4,9
2002	38,4	39,6	34,8	26,9	26,4	28,8	11,5	13,2	6,0
2003	39,3	40,7	34,8	27,1	26,7	28,5	12,2	14,0	6,3
2004	41,6	43,0	37,2	28,3	27,7	30,1	13,3	15,3	7,1
2005	42,4	43,7	37,9	28,7	28,2	30,5	13,7	15,6	7,4
2006	43,1	44,2	39,5	29,7	29,1	31,5	13,5	15,1	8,0
2007	44,6	44,8	43,7	31,0	29,8	35,5	13,5	15,0	8,2
2008	45,4	45,6	44,4	31,7	30,5	36,1	13,7	15,1	8,2
2009	45,7	46,3	42,9	31,8	31,2	34,4	13,9	15,1	8,6
2010	47,0	47,9	42,2	32,8	32,8	32,9	14,1	15,1	9,3
2011	53,8	55,2	45,0	39,4	40,1	34,8	14,4	15,1	10,1
2012	53,3	52,6	58,4	38,4	37,1	48,0	14,9	15,6	10,4
2013	58,7	60,1	48,3	43,7	44,5	38,4	15,0	15,7	9,9
2014	51,8	52,3	48,6	36,9	36,6	39,2	14,9	15,7	9,5
2015	51,6	52,0	48,9	36,9	36,4	39,8	14,7	15,5	9,2
2016	51,8	52,2	49,1	37,3	36,9	40,1	14,5	15,3	9,1
2017	50,8	50,9	49,9	36,3	35,6	40,9	14,4	15,3	9,1
2018	51,1	51,5	48,7	36,5	35,9	39,7	14,6	15,6	9,0
2019	51,5	52,3	47,5	36,9	36,6	38,6	14,7	15,7	8,9
2020	51,1	51,8	47,0	36,3	35,9	38,1	14,8	15,9	8,9

Die Anteile der Jugendlichen an der gleichaltrigen Bevölkerung⁹, die die Fachhochschul- oder Hochschulreife erwerben, werden künftig in Deutschland ansteigen (Tabelle 5.11). Im Jahr 2005 erwarben 42,4 % eines Altersjahrgangs eine Studienberechtigung. Der Anteil steigt bis zum Jahr 2020 auf 51,1 %. In den alten Ländern liegen die entsprechenden Werte bei 43,7 % bzw. 51,8 %, in den neuen Ländern bei 37,9 % bzw. 47,0 %.

⁹ Durchschnitt der 17- bis unter 20-Jährigen (12 Jahre Schulzeit) bzw. 18- bis unter 21-Jährigen (13 Jahre Schulzeit) deutschen und ausländischen Wohnbevölkerung am 31.12. des jeweiligen Vorjahres.

Die Zahl der Absolventen mit Fachhochschulreife nimmt bezogen auf die Bevölkerung im Prognosezeitraum im entsprechenden Alter leicht zu. In den alten Ländern erfolgt eine Erhöhung von 15,6 % (2005) auf 15,9 % (2020), in den neuen Ländern von 7,4 % auf 8,9 %. Dies ergibt für Deutschland eine Steigerung von 13,7 % auf 14,8 % (Grafik 5.11).

Der Anteil der Absolventen mit Hochschulreife an der gleichaltrigen Bevölkerung lag in Deutschland 2005 mit 28,7 % mehr als doppelt so hoch wie der mit Fachhochschulreife. Die Entwicklung bis 2020 ist durch die Verkürzung der Schulzeit geprägt, die zu deutlich höheren Anteilen von 39,3 % in 2011 und 43,2 % in 2013 führt. 2020 wird der Anteil mit 36,1 % voraussichtlich 7,4 Prozentpunkte höher sein als 2005, wobei er in den neuen Ländern immer etwas höher ist als in den alten Bundesländern.

Die punktuell überhöhten Absolventenzahlen in den Jahren der Doppelentlassjahrgänge auf Grund der Schulzeitreduzierung von 13 auf 12 Jahre in zahlreichen Ländern in den Jahren 2011, 2013 und 2016 lassen sich in Grafik 5.11 gut erkennen.

Grafik 5.11 **Absolventen 1992 bis 2020, alle Schulen mit Fachhochschul- und Hochschulreife, Anteile an der gleichaltrigen Bevölkerung**

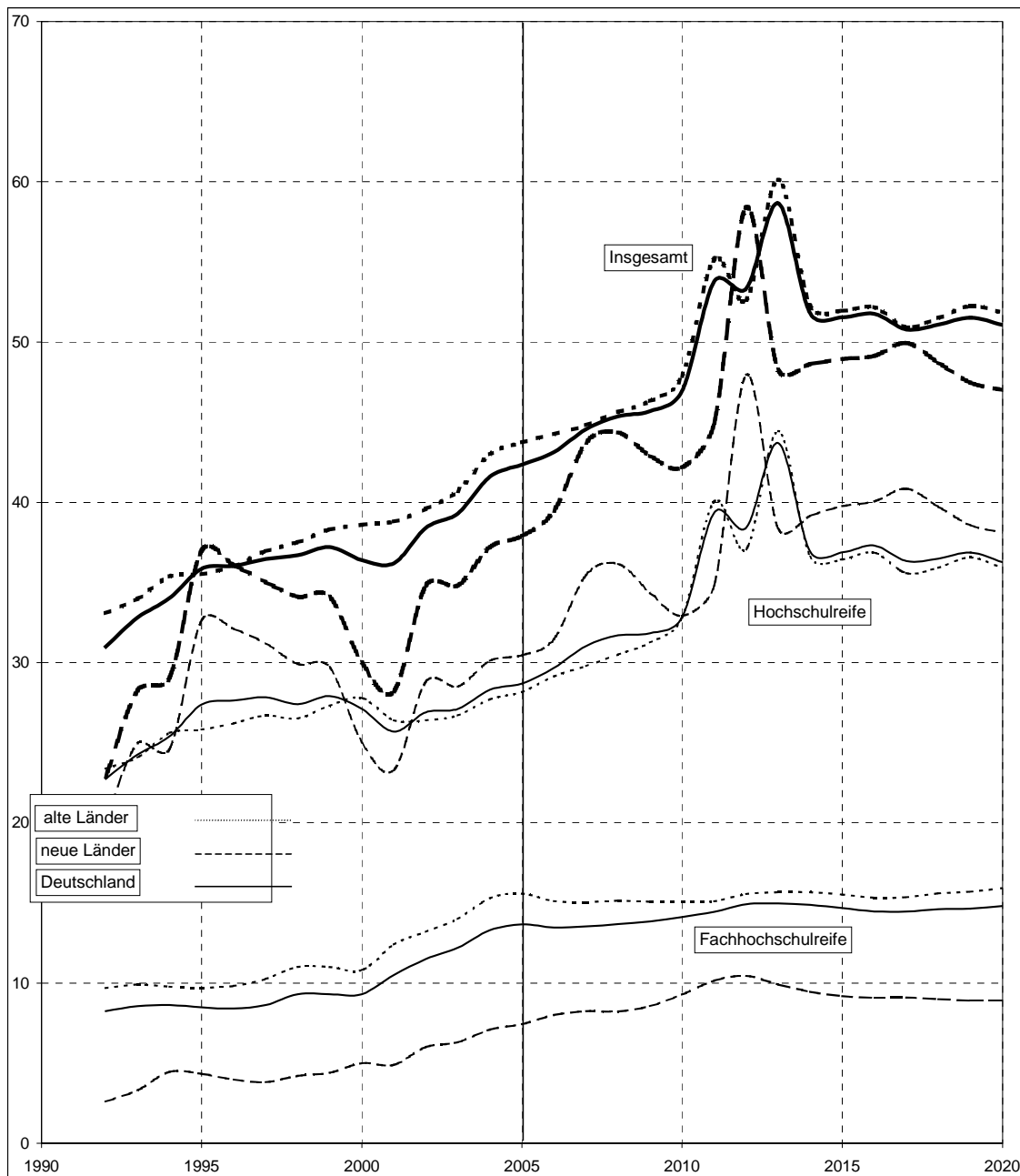

Schwankungen in den Absolventenquoten sind in erster Linie auf die unterschiedlichen Stichtage der Bevölkerungsstatistik und der Schulstatistik zurückzuführen. Die Schulpflicht beginnt jährlich immer für diejenigen Kinder, die ihr sechstes Lebensjahr zu einem bestimmten Stichtag, z.B. 30. Juni oder 30. September, vollendet haben. Die Alterseinteilung der Absolventen richtet sich dagegen nach dem Kalenderjahr, d.h. für jeden Absolventen wird das Alter an-

gegeben, das er am 31. Dezember des jeweiligen Vorjahres erreicht hatte. D.h. die in der zweiten Hälfte des Jahres 1983 geborenen Kinder sind zusammen mit den in der ersten Hälfte 1984 geborenen Kindern im Kalenderjahr 1990 für das Schuljahr 1990/91 eingeschult worden. Rechnet man 13 Jahre Schulzeit hinzu, haben sie das Abitur nach erfolgreichem Abschluss des Schuljahres 2002/2003 im Jahr 2003 im Alter von 19 Jahren erworben. Da nicht alle Abiturienten mit sechs Jahren eingeschult wurden und ihr Abitur exakt mit 19 Jahren erwerben, werden in die Berechnung der gleichaltrigen Bevölkerung immer zusätzlich der vorhergehende sowie der nachfolgende Jahrgang einbezogen. Dies wären im Hinblick auf die Stichtagsregelung der Schulpflichtigkeit genau genommen die zwischen dem 1. Juli 1982 und dem 30. Juni 1985 Geborenen. Tatsächlich wird die gleichaltrige Bevölkerung allerdings auf ganze Jahrgänge bezogen. Für die Absolventen des Jahres 2003 werden bei 13jähriger Schulzeit also die am 31. Dezember 2002 18- bis 20-Jährigen verwendet. Dies sind die zwischen dem 1. Januar 1982 und 31. Dezember 1984 Geborenen. Folglich entspricht das Alter der Absolventen nicht ihrer gleichaltrigen Bevölkerung. Die Absolventen sind im Durchschnitt ein halbes Jahr älter.

Die Folge ist, dass zeitverzögert zu einem Geburtenrückgang, so wie er in den neuen Ländern um 1990 erfolgt ist, nicht nur die Zahl der Absolventen sondern auch die Absolventenquoten zunächst absinken, da sich der Geburtenrückgang zuerst in den Absolventenzahlen und danach in den Bevölkerungszahlen niederschlägt. Dieser Unterschätzung der Absolventenquoten bei rückläufigen Bevölkerungszahlen steht bei steigenden eine Überschätzung der Absolventenquote gegenüber. Freilich machen sich diese Effekte nur bei deutlichen Schwankungen in der Bevölkerungszahl, wie sie in den neuen Ländern als Folge des durch die Wiedervereinigung ausgelösten Geburteneinbruchs zu beobachten sind, bemerkbar. Die großen Schwankungen der Absolventenquote zwischen 2011 und 2014 sind auf die doppelten Abiturjahrgänge infolge der Verkürzung der Schulzeit von 13 auf 12 Jahre zurückzuführen.

Tabellen

Teil A: Bundeszahlen

1 Schüler der allgemein bildenden und beruflichen Schulen 2005 (Ist) bis 2020
 1.1 Deutschland
 1.1.1 Grundzahlen

	2005	2006	2007	2008	2009	2010	2011	2012
1 Insgesamt	12.276.003	12.165.652	12.017.013	11.827.634	11.634.194	11.439.397	11.212.337	11.038.703
2 Vorschulbereich	30.048	29.302	28.033	27.804	27.564	27.357	27.047	26.973
3 Vorklassen	8.228	8.100	8.000	8.100	8.000	8.000	7.900	7.900
4 Schulkindergärten	21.820	21.202	20.033	19.704	19.564	19.357	19.147	19.073
5 Primarbereich	3.212.096	3.209.500	3.165.140	3.106.960	3.049.740	2.982.820	2.916.530	2.876.690
6 Grundschule	3.174.883	3.172.900	3.129.100	3.071.500	3.014.700	2.948.700	2.883.000	2.843.400
7 Integrierte Gesamtschule	11.830	11.730	11.530	11.330	11.130	11.030	11.030	10.930
8 Freie Waldorfschule	25.383	24.870	24.510	24.130	23.910	23.090	22.500	22.360
9 Sekundarbereich I	4.984.332	4.828.150	4.735.390	4.680.880	4.652.710	4.643.330	4.628.580	4.582.020
10 Schulartunabh. Orientierungsstufe	102.247	100.910	105.850	109.170	117.650	119.450	111.040	108.420
11 Hauptschule	1.023.829	962.020	912.300	873.600	846.790	835.480	830.670	815.460
12 Schulen mit mehreren Bildungsg.	340.191	312.400	305.300	305.800	305.800	309.700	318.400	323.800
13 Realschule	1.324.683	1.292.100	1.267.500	1.246.000	1.229.800	1.218.100	1.212.040	1.196.240
14 Gymnasium	1.698.686	1.681.900	1.676.900	1.684.200	1.691.100	1.699.100	1.692.300	1.678.200
15 Integrierte Gesamtschule	434.051	417.810	405.900	399.590	398.310	398.030	400.560	396.550
16 Freie Waldorfschule	37.649	38.170	38.730	39.330	39.980	40.200	40.330	40.220
17 Abendhauptschule	1.355	1.290	1.280	1.280	1.280	1.280	1.270	1.270
18 Abendrealschule	21.641	21.550	21.630	21.910	22.000	21.990	21.970	21.860
19 Sekundarbereich II	3.633.308	3.687.430	3.684.510	3.614.550	3.510.580	3.395.200	3.252.520	3.169.300
20 Sek II/allgemein bildende Schulen	862.513	890.840	899.470	886.370	869.120	855.710	802.850	767.170
21 Gymnasium	732.643	756.500	763.300	752.300	737.100	725.000	673.100	636.500
22 Integrierte Gesamtschule	76.398	80.410	81.910	79.520	77.240	75.690	74.740	75.310
23 Freie Waldorfschule	14.003	14.260	14.600	14.960	15.110	15.400	15.340	15.410
24 Abendgymnasium	21.257	21.430	21.420	21.410	21.500	21.450	21.530	21.720
25 Kolleg	18.212	18.240	18.240	18.180	18.170	18.170	18.140	18.230
26 Sek II/berufl. Schulen Vollzeitform	979.991	989.070	983.980	954.060	915.640	875.790	843.480	833.230
27 Berufsvorbereitungsjahr	61.394	61.910	59.500	56.590	54.110	52.120	50.980	51.370
28 Berufsgrundbildungsjahr	48.672	49.020	48.620	46.390	43.670	40.750	38.250	38.160
29 Berufsaufbauschule	684	700	700	700	700	700	700	700
30 Berufsfachschule	535.601	541.500	538.200	518.300	492.000	463.800	442.000	435.200
31 Berufs-/Technische Oberschule	17.072	17.450	18.550	19.560	20.110	20.630	20.910	20.800
32 Fachgymnasium	121.189	122.710	123.620	120.980	117.610	113.680	109.750	107.340
33 Fachoberschule	89.680	90.100	89.450	86.700	83.440	80.410	77.520	76.400
34 Fachschule	98.586	98.480	98.140	97.640	96.800	96.500	96.170	96.060
35 Fachakademie/Berufsakademie	7.113	7.200	7.200	7.200	7.200	7.200	7.200	7.200
36 Sek II/berufl. Schulen Teilzeitform	1.790.804	1.807.520	1.801.060	1.774.120	1.725.820	1.663.700	1.606.190	1.568.900
37 Berufsschule im dualen System	1.657.808	1.673.400	1.666.900	1.643.500	1.599.500	1.541.900	1.487.500	1.451.000
38 Berufsvorbereitungsjahr	16.273	15.560	14.070	12.350	10.930	9.700	9.180	9.390
39 Berufsaufbauschule	-	-	-	-	-	-	-	-
40 Berufsfachschule	25.055	27.250	27.800	26.160	24.320	22.000	20.840	20.930
41 Berufs-/Technische Oberschule	1.943	1.670	1.690	1.790	1.790	1.790	1.790	1.690
42 Fachoberschule	36.310	36.740	37.650	37.360	36.870	35.860	34.650	33.950
43 Fachschule	53.097	52.600	52.650	52.660	52.110	52.150	51.930	51.640
44 Fachakademie/Berufsakademie	318	300	300	300	300	300	300	300
45 Sonderschulen	416.219	411.270	403.940	397.440	393.600	390.690	387.660	383.720
46 Förderschwerpunkt Lernen	201.865	198.250	193.470	189.780	187.750	186.550	185.540	183.330
47 Sonstige Förderschwerpunkte	214.354	213.020	210.470	207.660	205.850	204.140	202.120	200.390

Anmerkungen: 2011 bis 2013 Rückgang der Schülerzahlen im Sekundarbereich II/Allgemein bildende Schulen wegen Schulzeitverkürzung.

1 Schüler der allgemein bildenden und beruflichen Schulen 2005 (Ist) bis 2020
 1.1 Deutschland
 1.1.1 Grundzahlen

2013	2014	2015	2016	2017	2018	2019	2020		
10.852.702	10.744.352	10.624.096	10.493.962	10.382.939	10.269.198	10.174.769	10.089.847	Insgesamt	1
26.842	26.832	26.826	26.832	26.849	26.778	26.799	26.737	Vorschulbereich	2
7.900	7.900	8.000	8.000	8.000	7.900	7.900	7.800	Vorklassen	3
18.942	18.932	18.826	18.832	18.849	18.878	18.899	18.937	Schulkindergärten	4
2.839.680	2.820.300	2.794.900	2.775.420	2.761.220	2.750.520	2.753.200	2.757.400	Primarbereich	5
2.806.900	2.787.800	2.762.500	2.743.000	2.728.900	2.718.100	2.720.700	2.724.900	Grundschule	6
10.930	10.930	10.930	10.930	10.930	10.930	10.930	10.930	Integrierte Gesamtschule	7
21.850	21.570	21.470	21.490	21.390	21.490	21.570	21.570	Freie Waldorfschule	8
4.507.720	4.425.570	4.344.320	4.269.030	4.196.200	4.152.260	4.102.920	4.075.630	Sekundarbereich I	9
107.820	108.430	109.040	108.640	108.140	107.850	107.750	107.550	Schulartunabh. Orientierungsstufe	10
799.050	782.240	763.440	746.930	732.430	723.430	712.730	708.030	Hauptschule	11
324.100	322.100	320.100	317.000	314.400	313.400	313.300	313.100	Schulen mit mehreren Bildungsg.	12
1.171.940	1.146.640	1.122.840	1.100.140	1.077.340	1.062.240	1.045.840	1.035.840	Realschule	13
1.650.000	1.618.700	1.589.100	1.562.200	1.535.200	1.518.800	1.500.900	1.490.600	Gymnasium	14
392.030	385.330	378.930	374.400	370.030	368.330	364.620	363.020	Integrierte Gesamtschule	15
39.750	39.100	38.270	37.390	36.660	36.330	36.030	35.740	Freie Waldorfschule	16
1.270	1.260	1.260	1.250	1.250	1.250	1.240	1.240	Abendhauptschule	17
21.760	21.770	21.340	21.040	20.750	20.630	20.510	20.510	Abendrealschule	18
3.100.760	3.098.780	3.089.690	3.059.040	3.039.160	2.982.440	2.937.560	2.876.800	Sekundarbereich II	19
708.590	708.040	702.120	685.610	679.530	664.340	649.600	638.140	Sek II/allgemein bildende Schulen	20
576.700	575.000	568.300	552.600	546.900	534.300	521.000	512.000	Gymnasium	21
76.330	76.940	77.450	76.620	76.510	74.480	73.460	71.640	Integrierte Gesamtschule	22
15.600	16.140	16.550	16.650	16.430	15.960	15.590	15.020	Freie Waldorfschule	23
21.720	21.710	21.590	21.550	21.520	21.470	21.440	21.410	Abendgymnasium	24
18.240	18.250	18.230	18.190	18.170	18.130	18.110	18.070	Kolleg	25
838.360	838.260	834.030	824.720	819.590	801.770	790.930	775.270	Sek II/berufl. Schulen Vollzeitform	26
51.780	51.590	51.410	50.440	50.050	48.450	47.840	47.230	Berufsvorbereitungsjahr	27
39.060	38.450	37.940	37.560	37.420	35.910	35.900	34.400	Berufsgrundbildungsjahr	28
700	700	700	700	700	700	700	700	Berufsaufbauschule	29
438.800	438.600	434.800	428.200	425.300	414.400	408.100	398.700	Berufsfachschule	30
20.890	20.660	20.470	20.180	20.460	20.460	20.050	19.930	Berufs-/Technische Oberschule	31
107.030	107.700	107.980	107.750	106.630	104.400	102.180	99.870	Fachgymnasium	32
77.120	77.350	77.480	76.700	76.420	75.320	74.430	73.220	Fachoberschule	33
95.780	96.010	96.050	95.990	95.410	94.930	94.530	94.020	Fachschule	34
7.200	7.200	7.200	7.200	7.200	7.200	7.200	7.200	Fachakademie/Berufsakademie	35
1.553.810	1.552.480	1.553.540	1.548.710	1.540.040	1.516.330	1.497.030	1.463.390	Sek II/berufl. Schulen Teilzeitform	36
1.435.500	1.434.200	1.435.700	1.431.400	1.423.300	1.401.300	1.383.500	1.350.800	Berufsschule im dualen System	37
9.600	9.980	10.270	10.360	10.480	10.380	10.340	10.430	Berufsvorbereitungsjahr	38
-	-	-	-	-	-	-	-	Berufsaufbauschule	39
20.650	20.380	20.300	20.210	19.920	19.520	19.120	18.820	Berufsfachschule	40
1.690	1.690	1.690	1.590	1.590	1.590	1.590	1.490	Berufs-/Technische Oberschule	41
34.550	34.350	33.840	33.540	33.230	32.430	31.510	31.100	Fachoberschule	42
51.520	51.580	51.440	51.310	51.220	50.810	50.670	50.450	Fachschule	43
300	300	300	300	300	300	300	300	Fachakademie/Berufsakademie	44
377.700	372.870	368.360	363.640	359.510	357.200	354.290	353.280	Sonderschulen	45
180.330	177.520	175.620	173.510	171.490	170.390	168.990	168.180	Förderschwerpunkt Lernen	46
197.370	195.350	192.740	190.130	188.020	186.810	185.300	185.100	Sonstige Förderschwerpunkte	47

1 Schüler der allgemein bildenden und beruflichen Schulen 2005 (Ist) bis 2020

1.1 Deutschland

1.1.2 Messzahlen

		2005	2006	2007	2008	2009	2010	2011	2012
1	Insgesamt	100	99	98	96	95	93	91	90
2	Vorschulbereich	100	98	93	93	92	91	90	90
3	Vorklassen	100	98	97	98	97	97	96	96
4	Schulkindergärten	100	97	92	90	90	89	88	87
5	Primarbereich	100	100	99	97	95	93	91	90
6	Grundschule	100	100	99	97	95	93	91	90
7	Integrierte Gesamtschule	100	99	97	96	94	93	93	92
8	Freie Waldorfschule	100	98	97	95	94	91	89	88
9	Sekundarbereich I	100	97	95	94	93	92	93	92
10	Schulartunabh. Orientierungsstufe	100	99	104	107	115	111	109	106
11	Hauptschule	100	94	89	85	83	82	81	80
12	Schulen mit mehreren Bildungsg.	100	92	90	90	90	91	94	95
13	Realschule	100	98	96	94	93	92	91	90
14	Gymnasium	100	99	99	99	100	100	100	99
15	Integrierte Gesamtschule	100	96	94	92	92	92	92	91
16	Freie Waldorfschule	100	101	103	104	106	107	107	107
17	Abendhauptschule	100	95	94	94	94	94	94	94
18	Abendrealschule	100	100	100	101	102	102	102	101
19	Sekundarbereich II	100	101	101	99	97	93	90	87
20	Sek II/allgemein bildende Schulen	100	103	104	103	101	99	93	89
21	Gymnasium	100	103	104	103	101	99	92	87
22	Integrierte Gesamtschule	100	105	107	104	101	99	98	99
23	Freie Waldorfschule	100	102	104	107	108	110	110	110
24	Abendgymnasium	100	101	101	101	101	101	101	102
25	Kolleg	100	100	100	100	100	100	100	100
26	Sek II/berufl. Schulen Vollzeitform	100	101	100	97	93	89	86	85
27	Berufsvorbereitungsjahr	100	101	97	92	88	85	83	84
28	Berufsgrundbildungsjahr	100	101	100	95	90	84	79	78
29	Berufsaufbauschule	100	102	102	102	102	102	102	102
30	Berufsfachschule	100	101	100	97	92	87	83	81
31	Berufs-/Technische Oberschule	100	102	109	115	118	121	122	122
32	Fachgymnasium	100	101	102	100	97	94	91	89
33	Fachoberschule	100	100	100	97	93	90	86	85
34	Fachschule	100	100	100	99	98	98	98	97
35	Fachakademie/Berufsakademie	100	101	101	101	101	101	101	101
36	Sek II/berufl. Schulen Teilzeitform	100	101	101	99	96	93	90	88
37	Berufsschule im dualen System	100	101	101	99	96	93	90	88
38	Berufsvorbereitungsjahr	100	96	86	76	67	60	56	58
39	Berufsaufbauschule		-	-	-	-	-	-	-
40	Berufsfachschule	100	109	111	104	97	88	83	84
41	Berufs-/Technische Oberschule	100	86	87	92	92	92	92	87
42	Fachoberschule	100	101	104	103	102	99	95	94
43	Fachschule	100	99	99	99	98	98	98	97
44	Fachakademie/Berufsakademie	100	94	94	94	94	94	94	94
45	Sonderschulen	100	99	97	95	95	94	93	92
46	Förderschwerpunkt Lernen	100	98	96	94	93	92	92	91
47	Sonstige Förderschwerpunkte	100	99	98	97	96	95	94	93

1 Schüler der allgemein bildenden und beruflichen Schulen 2005 (Ist) bis 2020
 1.1 Deutschland
 1.1.2 Messzahlen

2013	2014	2015	2016	2017	2018	2019	2020		
88	88	87	85	85	84	83	82	Insgesamt	1
89	89	89	89	89	89	89	89	Vorschulbereich	2
96	96	97	97	97	96	96	95	Vorklassen	3
87	87	86	86	86	87	87	87	Schulkindergärten	4
88	88	87	86	86	86	86	86	Primarbereich	5
88	88	87	86	86	86	86	86	Grundschule	6
92	92	92	92	92	92	92	92	Integrierte Gesamtschule	7
86	85	85	85	84	85	85	85	Freie Waldorfschule	8
90	89	87	86	84	83	82	82	Sekundarbereich I	9
105	106	107	106	106	105	105	105	Schulartunabh. Orientierungsstufe	10
78	76	75	73	72	71	70	69	Hauptschule	11
95	95	94	93	92	92	92	92	Schulen mit mehreren Bildungsg.	12
88	87	85	83	81	80	79	78	Realschule	13
97	95	94	92	90	89	88	88	Gymnasium	14
90	89	87	86	85	85	84	84	Integrierte Gesamtschule	15
106	104	102	99	97	96	96	95	Freie Waldorfschule	16
94	93	93	92	92	92	92	92	Abendhauptschule	17
101	101	99	97	96	95	95	95	Abendrealschule	18
85	85	85	84	84	82	81	79	Sekundarbereich II	19
82	82	81	79	79	77	75	74	Sek II/allgemein bildende Schulen	20
79	78	78	75	75	73	71	70	Gymnasium	21
100	101	101	100	100	97	96	94	Integrierte Gesamtschule	22
111	115	118	119	117	114	111	107	Freie Waldorfschule	23
102	102	102	101	101	101	101	101	Abendgymnasium	24
100	100	100	100	100	100	99	99	Kolleg	25
86	86	85	84	84	82	81	79	Sek II/beruf. Schulen Vollzeitform	26
84	84	84	82	82	79	78	77	Berufsvorbereitungsjahr	27
80	79	78	77	77	74	74	71	Berufsgrundbildungsjahr	28
102	102	102	102	102	102	102	102	Berufsaufbauschule	29
82	82	81	80	79	77	76	74	Berufsfachschule	30
122	121	120	118	120	120	117	117	Berufs-/Technische Oberschule	31
88	89	89	89	88	86	84	82	Fachgymnasium	32
86	86	86	86	85	84	83	82	Fachoberschule	33
97	97	97	97	97	96	96	95	Fachschule	34
101	101	101	101	101	101	101	101	Fachakademie/Berufsakademie	35
87	87	87	86	86	85	84	82	Sek II/beruf. Schulen Teilzeitform	36
87	87	87	86	86	85	83	81	Berufsschule im dualen System	37
59	61	63	64	64	64	64	64	Berufsvorbereitungsjahr	38
-	-	-	-	-	-	-	-	Berufsaufbauschule	39
82	81	81	81	80	78	76	75	Berufsfachschule	40
87	87	87	82	82	82	82	77	Berufs-/Technische Oberschule	41
95	95	93	92	92	89	87	86	Fachoberschule	42
97	97	97	97	96	96	95	95	Fachschule	43
94	94	94	94	94	94	94	94	Fachakademie/Berufsakademie	44
91	90	89	87	86	86	85	85	Sonderschulen	45
89	88	87	86	85	84	84	83	Förderschwerpunkt Lernen	46
92	91	90	89	88	87	86	86	Sonstige Förderschwerpunkte	47

1 Schüler der allgemein bildenden und beruflichen Schulen 2005 (Ist) bis 2020
 1.2 Alte Länder
 1.2.1 Grundzahlen

		2005	2006	2007	2008	2009	2010	2011	2012
1	Insgesamt	10.177.805	10.163.202	10.114.193	10.019.654	9.900.344	9.753.407	9.548.567	9.382.703
2	Vorschulbereich	29.455	29.022	27.753	27.524	27.294	27.097	26.787	26.713
3	Vorklassen	8.128	8.100	8.000	8.100	8.000	8.000	7.900	7.900
4	Schulkindergärten	21.327	20.922	19.753	19.424	19.294	19.097	18.887	18.813
5	Primarbereich	2.741.708	2.723.050	2.673.060	2.615.170	2.566.550	2.501.840	2.436.620	2.397.010
6	Grundschule	2.709.415	2.690.800	2.641.400	2.584.100	2.535.900	2.472.100	2.407.500	2.368.200
7	Integrierte Gesamtschule	9.652	9.600	9.400	9.200	9.100	9.000	8.900	8.800
8	Freie Waldorfschule	22.641	22.650	22.260	21.870	21.550	20.740	20.220	20.010
9	Sekundarbereich I	4.222.775	4.159.480	4.109.720	4.057.330	4.009.080	3.980.320	3.946.470	3.886.490
10	Schulartunabh. Orientierungsstufe	30.906	28.210	28.850	28.770	27.750	27.350	26.940	26.320
11	Hauptschule	1.005.869	947.300	899.800	861.700	835.090	823.580	817.970	802.360
12	Schulen mit mehreren Bildungsg.	74.047	72.600	71.000	69.800	69.000	67.400	66.100	65.000
13	Realschule	1.267.909	1.252.500	1.238.200	1.221.400	1.206.100	1.194.900	1.188.900	1.172.600
14	Gymnasium	1.440.406	1.456.200	1.469.000	1.472.300	1.469.300	1.467.000	1.448.100	1.427.800
15	Integrierte Gesamtschule	350.512	349.700	349.700	349.700	347.700	345.900	344.300	338.600
16	Freie Waldorfschule	34.201	34.460	34.860	35.360	35.750	35.810	35.810	35.570
17	Abendhauptschule	702	640	630	630	630	630	620	620
18	Abendrealschule	18.223	17.870	17.680	17.670	17.760	17.750	17.730	17.620
19	Sekundarbereich II	2.855.618	2.926.130	2.982.720	3.003.790	2.985.020	2.935.360	2.833.530	2.771.770
20	Sek II/allgemein bildende Schulen	677.905	706.560	734.520	752.260	757.480	754.130	704.000	677.220
21	Gymnasium	576.504	602.000	627.500	644.300	649.100	645.700	595.800	568.500
22	Integrierte Gesamtschule	56.939	59.600	61.640	62.400	62.590	62.500	62.280	62.550
23	Freie Waldorfschule	12.674	12.970	13.390	13.640	13.790	13.980	13.920	13.890
24	Abendgymnasium	18.510	18.620	18.620	18.610	18.700	18.650	18.730	18.920
25	Kolleg	13.278	13.370	13.370	13.310	13.300	13.300	13.270	13.360
26	Sek II/berufl. Schulen Vollzeitform	764.977	780.260	791.220	786.250	772.290	752.540	732.070	725.290
27	Berufsvorbereitungsjahr	47.705	48.610	48.200	46.690	45.270	44.150	43.230	43.440
28	Berufsgrundbildungsjahr	42.284	43.110	43.310	41.880	40.360	38.340	36.340	36.250
29	Berufsaufbauschule	684	700	700	700	700	700	700	700
30	Berufsfachschule	416.356	425.300	430.500	425.400	413.800	397.500	382.800	378.500
31	Berufs-/Technische Oberschule	16.296	16.350	17.450	18.360	18.810	19.430	19.810	19.800
32	Fachgymnasium	92.067	94.310	96.920	97.980	98.210	97.380	95.250	93.540
33	Fachoberschule	63.962	65.100	66.700	67.000	66.400	65.400	64.000	63.000
34	Fachschule	78.510	79.580	80.240	81.040	81.540	82.440	82.740	82.860
35	Fachakademie/Berufsakademie	7.113	7.200	7.200	7.200	7.200	7.200	7.200	7.200
36	Sek II/berufl. Schulen Teilzeitform	1.412.736	1.439.310	1.456.980	1.465.280	1.455.250	1.428.690	1.397.460	1.369.260
37	Berufsschule im dualen System	1.309.734	1.335.400	1.351.600	1.359.900	1.350.600	1.325.200	1.295.400	1.267.800
38	Berufsvorbereitungsjahr	2.888	2.960	2.970	2.950	2.930	2.900	2.900	2.890
39	Berufsaufbauschule	-	-	-	-	-	-	-	-
40	Berufsfachschule	16.609	17.650	17.850	17.650	17.350	16.850	16.450	16.750
41	Berufs-/Technische Oberschule	1.896	1.600	1.600	1.700	1.700	1.700	1.700	1.600
42	Fachoberschule	35.398	35.880	36.780	36.490	36.000	34.990	33.780	33.080
43	Fachschule	45.893	45.520	45.880	46.290	46.370	46.750	46.930	46.840
44	Fachakademie/Berufsakademie	318	300	300	300	300	300	300	300
45	Sonderschulen	328.249	325.520	320.940	315.840	312.400	308.790	305.160	300.720
46	Förderschwerpunkt Lernen	151.032	149.850	146.970	144.080	142.050	140.350	138.840	136.530
47	Sonstige Förderschwerpunkte	177.217	175.670	173.970	171.760	170.350	168.440	166.320	164.190

Anmerkungen: 2011 bis 2013 Rückgang der Schülerzahlen im Sekundarbereich II/Allgemein bildende Schulen wegen Schulzeitverkürzung.

1 Schüler der allgemein bildenden und beruflichen Schulen 2005 (Ist) bis 2020
 1.2 Alte Länder
 1.2.1 Grundzahlen

2013	2014	2015	2016	2017	2018	2019	2020		
9.185.552	9.062.272	8.929.136	8.792.212	8.679.259	8.567.168	8.474.769	8.392.677	Insgesamt	1
26.572	26.542	26.536	26.542	26.559	26.488	26.519	26.457	Vorschulbereich	2
7.900	7.900	8.000	8.000	8.000	7.900	7.900	7.800	Vorklassen	3
18.672	18.642	18.536	18.542	18.559	18.588	18.619	18.657	Schulkindergärten	4
2.359.500	2.339.800	2.313.590	2.292.890	2.278.090	2.268.290	2.273.590	2.281.790	Primarbereich	5
2.331.200	2.311.800	2.285.700	2.265.000	2.250.300	2.240.400	2.245.600	2.253.800	Grundschule	6
8.800	8.800	8.800	8.800	8.800	8.800	8.800	8.800	Integrierte Gesamtschule	7
19.500	19.200	19.090	19.090	18.990	19.090	19.190	19.190	Freie Waldorfschule	8
3.806.750	3.725.020	3.650.250	3.577.760	3.506.420	3.461.360	3.409.710	3.381.100	Sekundarbereich I	9
25.720	25.330	24.840	24.340	23.940	23.550	23.350	23.050	Schulartunabh. Orientierungsstufe	10
785.650	769.140	751.040	734.530	719.930	710.830	699.930	695.130	Hauptschule	11
63.300	61.800	60.500	59.200	58.000	57.100	56.600	56.300	Schulen mit mehreren Bildungsg.	12
1.148.100	1.122.900	1.100.400	1.077.600	1.054.600	1.039.200	1.022.500	1.012.400	Realschule	13
1.397.200	1.366.300	1.339.000	1.312.800	1.286.200	1.269.500	1.251.000	1.240.100	Gymnasium	14
333.600	327.000	322.800	318.500	313.700	311.600	307.200	305.300	Integrierte Gesamtschule	15
35.040	34.410	33.660	32.800	32.060	31.710	31.380	31.070	Freie Waldorfschule	16
620	610	610	600	600	600	590	590	Abendhauptschule	17
17.520	17.530	17.400	17.390	17.390	17.270	17.160	17.160	Abendrealschule	18
2.697.730	2.680.740	2.653.200	2.614.080	2.591.380	2.536.530	2.493.260	2.432.650	Sekundarbereich II	19
612.800	606.730	595.170	577.670	572.970	559.280	545.450	533.810	Sek II/allgemein bildende Schulen	20
503.500	497.100	486.100	469.800	465.500	453.600	441.000	432.000	Gymnasium	21
62.950	62.840	62.130	61.000	60.880	59.550	58.730	56.720	Integrierte Gesamtschule	22
14.060	14.500	14.790	14.800	14.570	14.200	13.840	13.280	Freie Waldorfschule	23
18.920	18.910	18.790	18.750	18.720	18.670	18.640	18.610	Abendgymnasium	24
13.370	13.380	13.360	13.320	13.300	13.260	13.240	13.200	Kolleg	25
728.970	724.950	714.210	702.700	696.810	679.360	668.910	652.980	Sek II/berufl. Schulen Vollzeitform	26
43.430	43.010	42.490	41.680	41.370	39.860	39.250	38.450	Berufsvorbereitungsjahr	27
36.950	36.240	35.630	35.150	35.010	33.500	33.390	31.890	Berufsgrundbildungsjahr	28
700	700	700	700	700	700	700	700	Berufsaufbauschule	29
381.800	379.400	371.700	364.000	360.500	349.800	343.700	334.300	Berufsfachschule	30
19.900	19.660	19.470	19.080	19.360	19.260	18.950	18.830	Berufs-/Technische Oberschule	31
92.930	93.000	92.380	91.550	90.330	88.100	85.880	83.570	Fachgymnasium	32
63.400	63.100	62.300	61.300	60.900	60.000	59.200	58.000	Fachoberschule	33
82.660	82.640	82.340	82.040	81.440	80.940	80.640	80.040	Fachschule	34
7.200	7.200	7.200	7.200	7.200	7.200	7.200	7.200	Fachakademie/Berufsakademie	35
1.355.960	1.349.060	1.343.820	1.333.710	1.321.600	1.297.890	1.278.900	1.245.860	Sek II/berufl. Schulen Teilzeitform	36
1.254.200	1.247.800	1.243.500	1.234.200	1.222.900	1.200.800	1.183.300	1.151.300	Berufsschule im dualen System	37
2.900	2.880	2.870	2.860	2.880	2.880	2.840	2.830	Berufsvorbereitungsjahr	38
-	-	-	-	-	-	-	-	Berufsaufbauschule	39
16.550	16.250	16.050	15.850	15.450	15.050	14.650	14.350	Berufsfachschule	40
1.600	1.600	1.600	1.500	1.500	1.500	1.500	1.400	Berufs-/Technische Oberschule	41
33.680	33.480	32.970	32.670	32.360	31.560	30.640	30.230	Fachoberschule	42
46.730	46.750	46.530	46.330	46.210	45.800	45.670	45.450	Fachschule	43
300	300	300	300	300	300	300	300	Fachakademie/Berufsakademie	44
295.000	290.170	285.560	280.940	276.810	274.500	271.690	270.680	Sonderschulen	45
133.930	131.320	129.220	127.310	125.290	124.290	122.990	122.280	Förderschwerpunkt Lernen	46
161.070	158.850	156.340	153.630	151.520	150.210	148.700	148.400	Sonstige Förderschwerpunkte	47

1 Schüler der allgemein bildenden und beruflichen Schulen 2005 (Ist) bis 2020

1.2 Alte Länder

1.2.2 Messzahlen

		2005	2006	2007	2008	2009	2010	2011	2012
1	Insgesamt	100	100	99	98	97	96	94	92
2	Vorschulbereich	100	99	94	93	93	92	91	91
3	Vorklassen	100	100	98	100	98	98	97	97
4	Schulkindergärten	100	98	93	91	90	90	89	88
5	Primarbereich	100	99	97	95	94	91	89	87
6	Grundschule	100	99	97	95	94	91	89	87
7	Integrierte Gesamtschule	100	99	97	95	94	93	92	91
8	Freie Waldorfschule	100	100	98	97	95	92	89	88
9	Sekundarbereich I	100	99	97	96	95	94	93	92
10	Schulartunabh. Orientierungsstufe	100	91	93	93	90	86	87	85
11	Hauptschule	100	94	89	86	83	82	81	80
12	Schulen mit mehreren Bildungsg.	100	98	96	94	93	91	89	88
13	Realschule	100	99	98	96	95	94	94	92
14	Gymnasium	100	101	102	102	102	102	101	99
15	Integrierte Gesamtschule	100	100	100	100	99	99	98	97
16	Freie Waldorfschule	100	101	102	103	105	105	105	104
17	Abendhauptschule	100	91	90	90	90	90	88	88
18	Abendrealschule	100	98	97	97	97	97	97	97
19	Sekundarbereich II	100	102	104	105	105	103	99	97
20	Sek II/allgemein bildende Schulen	100	104	108	111	112	111	104	100
21	Gymnasium	100	104	109	112	113	112	103	99
22	Integrierte Gesamtschule	100	105	108	110	110	110	109	110
23	Freie Waldorfschule	100	102	106	108	109	110	110	110
24	Abendgymnasium	100	101	101	101	101	101	101	102
25	Kolleg	100	101	101	100	100	100	100	101
26	Sek II/beruf. Schulen Vollzeitform	100	102	103	103	101	98	96	95
27	Berufsvorbereitungsjahr	100	102	101	98	95	93	91	91
28	Berufsgrundbildungsjahr	100	102	102	99	95	91	86	86
29	Berufsaufbauschule	100	102	102	102	102	102	102	102
30	Berufsfachschule	100	102	103	102	99	95	92	91
31	Berufs-/Technische Oberschule	100	100	107	113	115	119	122	122
32	Fachgymnasium	100	102	105	106	107	106	103	102
33	Fachoberschule	100	102	104	105	104	102	100	98
34	Fachschule	100	101	102	103	104	105	105	106
35	Fachakademie/Berufsakademie	100	101	101	101	101	101	101	101
36	Sek II/beruf. Schulen Teilzeitform	100	102	103	104	103	101	99	97
37	Berufsschule im dualen System	100	102	103	104	103	101	99	97
38	Berufsvorbereitungsjahr	100	102	103	102	101	100	100	100
39	Berufsaufbauschule	-	-	-	-	-	-	-	-
40	Berufsfachschule	100	106	107	106	104	101	99	101
41	Berufs-/Technische Oberschule	100	84	84	90	90	90	90	84
42	Fachoberschule	100	101	104	103	102	99	95	93
43	Fachschule	100	99	100	101	101	102	102	102
44	Fachakademie/Berufsakademie	100	94	94	94	94	94	94	94
45	Sonderschulen	100	99	98	96	95	94	93	92
46	Förderschwerpunkt Lernen	100	99	97	95	94	93	92	90
47	Sonstige Förderschwerpunkte	100	99	98	97	96	95	94	93

1 Schüler der allgemein bildenden und beruflichen Schulen 2005 (Ist) bis 2020
 1.2 Alte Länder
 1.2.2 Messzahlen

2013	2014	2015	2016	2017	2018	2019	2020		
90	89	88	86	85	84	83	82	Insgesamt	1
90	90	90	90	90	90	90	90	Vorschulbereich	2
97	97	98	98	98	97	97	96	Vorklassen	3
88	87	87	87	87	87	87	87	Schulkindergärten	4
86	85	84	84	83	83	83	83	Primarbereich	5
86	85	84	84	83	83	83	83	Grundschule	6
91	91	91	91	91	91	91	91	Integrierte Gesamtschule	7
86	85	84	84	84	84	85	85	Freie Waldorfschule	8
90	88	86	85	83	82	81	80	Sekundarbereich I	9
83	82	80	79	77	76	76	75	Schulartunabh. Orientierungsstufe	10
78	76	75	73	72	71	70	69	Hauptschule	11
85	83	82	80	78	77	76	76	Schulen mit mehreren Bildungsg.	12
91	89	87	85	83	82	81	80	Realschule	13
97	95	93	91	89	88	87	86	Gymnasium	14
95	93	92	91	89	89	88	87	Integrierte Gesamtschule	15
102	101	98	96	94	93	92	91	Freie Waldorfschule	16
88	87	87	85	85	85	84	84	Abendhauptschule	17
96	96	95	95	95	95	94	94	Abendrealschule	18
94	94	93	92	91	89	87	85	Sekundarbereich II	19
90	90	88	85	85	83	80	79	Sek II/allgemein bildende Schulen	20
87	86	84	81	81	79	76	75	Gymnasium	21
111	110	109	107	107	105	103	100	Integrierte Gesamtschule	22
111	114	117	117	115	112	109	105	Freie Waldorfschule	23
102	102	102	101	101	101	101	101	Abendgymnasium	24
101	101	101	100	100	100	100	99	Kolleg	25
95	95	93	92	91	89	87	85	Sek II/beruf. Schulen Vollzeitform	26
91	90	89	87	87	84	82	81	Berufsvorbereitungsjahr	27
87	86	84	83	83	79	79	75	Berufsgrundbildungsjahr	28
102	102	102	102	102	102	102	102	Berufsaufbauschule	29
92	91	89	87	87	84	83	80	Berufsfachschule	30
122	121	119	117	119	118	116	116	Berufs-/Technische Oberschule	31
101	101	100	99	98	96	93	91	Fachgymnasium	32
99	99	97	96	95	94	93	91	Fachoberschule	33
105	105	105	104	104	103	103	102	Fachschule	34
101	101	101	101	101	101	101	101	Fachakademie/Berufsakademie	35
96	95	95	94	94	92	91	88	Sek II/beruf. Schulen Teilzeitform	36
96	95	95	94	93	92	90	88	Berufsschule im dualen System	37
100	100	99	99	100	100	98	98	Berufsvorbereitungsjahr	38
-	-	-	-	-	-	-	-	Berufsaufbauschule	39
100	98	97	95	93	91	88	86	Berufsfachschule	40
84	84	84	79	79	79	79	74	Berufs-/Technische Oberschule	41
95	95	93	92	91	89	87	85	Fachoberschule	42
102	102	101	101	101	100	100	99	Fachschule	43
94	94	94	94	94	94	94	94	Fachakademie/Berufsakademie	44
90	88	87	86	84	84	83	82	Sonderschulen	45
89	87	86	84	83	82	81	81	Förderschwerpunkt Lernen	46
91	90	88	87	85	85	84	84	Sonstige Förderschwerpunkte	47

1 Schüler der allgemein bildenden und beruflichen Schulen 2005 (Ist) bis 2020

1.3 Neue Länder

1.3.1 Grundzahlen

		2005	2006	2007	2008	2009	2010	2011	2012
1	Insgesamt	2.098.198	2.002.450	1.902.820	1.807.980	1.733.850	1.685.990	1.663.770	1.656.000
2	Vorschulbereich	593	280	280	280	270	260	260	260
3	Vorklassen	100	-	-	-	-	-	-	-
4	Schulkindergärten	493	280	280	280	270	260	260	260
5	Primarbereich	470.388	486.450	492.080	491.790	483.190	480.980	479.910	479.680
6	Grundschule	465.468	482.100	487.700	487.400	478.800	476.600	475.500	475.200
7	Integrierte Gesamtschule	2.178	2.130	2.130	2.130	2.030	2.030	2.130	2.130
8	Freie Waldorfschule	2.742	2.220	2.250	2.260	2.360	2.350	2.280	2.350
9	Sekundarbereich I	761.557	668.670	625.670	623.550	643.630	663.010	682.110	695.530
10	Schulartunabh. Orientierungsstufe	71.341	72.700	77.000	80.400	89.900	92.100	84.100	82.100
11	Hauptschule	17.960	14.720	12.500	11.900	11.700	11.900	12.700	13.100
12	Schulen mit mehreren Bildungsg.	266.144	239.800	234.300	236.000	236.800	242.300	252.300	258.800
13	Realschule	56.774	39.600	29.300	24.600	23.700	23.200	23.140	23.640
14	Gymnasium	258.280	225.700	207.900	211.900	221.800	232.100	244.200	250.400
15	Integrierte Gesamtschule	83.539	68.110	56.200	49.890	50.610	52.130	56.260	57.950
16	Freie Waldorfschule	3.448	3.710	3.870	3.970	4.230	4.390	4.520	4.650
17	Abendhauptschule	653	650	650	650	650	650	650	650
18	Abendrealschule	3.418	3.680	3.950	4.240	4.240	4.240	4.240	4.240
19	Sekundarbereich II	777.690	761.300	701.790	610.760	525.560	459.840	418.990	397.530
20	Sek II/allgemein bildende Schulen	184.608	184.280	164.950	134.110	111.640	101.580	98.850	89.950
21	Gymnasium	156.139	154.500	135.800	108.000	88.000	79.300	77.300	68.000
22	Integrierte Gesamtschule	19.459	20.810	20.270	17.120	14.650	13.190	12.460	12.760
23	Freie Waldorfschule	1.329	1.290	1.210	1.320	1.320	1.420	1.420	1.520
24	Abendgymnasium	2.747	2.810	2.800	2.800	2.800	2.800	2.800	2.800
25	Kolleg	4.934	4.870	4.870	4.870	4.870	4.870	4.870	4.870
26	Sek II/berufl. Schulen Vollzeitform	215.014	208.810	192.760	167.810	143.350	123.250	111.410	107.940
27	Berufsvorbereitungsjahr	13.689	13.300	11.300	9.900	8.840	7.970	7.750	7.930
28	Berufsgrundbildungsjahr	6.388	5.910	5.310	4.510	3.310	2.410	1.910	1.910
29	Berufsaufbauschule	-	-	-	-	-	-	-	-
30	Berufsfachschule	119.245	116.200	107.700	92.900	78.200	66.300	59.200	56.700
31	Berufs-/Technische Oberschule	776	1.100	1.100	1.200	1.300	1.200	1.100	1.000
32	Fachgymnasium	29.122	28.400	26.700	23.000	19.400	16.300	14.500	13.800
33	Fachoberschule	25.718	25.000	22.750	19.700	17.040	15.010	13.520	13.400
34	Fachschule	20.076	18.900	17.900	16.600	15.260	14.060	13.430	13.200
35	Fachakademie/Berufsakademie	-	-	-	-	-	-	-	-
36	Sek II/berufl. Schulen Teilzeitform	378.068	368.210	344.080	308.840	270.570	235.010	208.730	199.640
37	Berufsschule im dualen System	348.074	338.000	315.300	283.600	248.900	216.700	192.100	183.200
38	Berufsvorbereitungsjahr	13.385	12.600	11.100	9.400	8.000	6.800	6.280	6.500
39	Berufsaufbauschule	-	-	-	-	-	-	-	-
40	Berufsfachschule	8.446	9.600	9.950	8.510	6.970	5.150	4.390	4.180
41	Berufs-/Technische Oberschule	47	70	90	90	90	90	90	90
42	Fachoberschule	912	860	870	870	870	870	870	870
43	Fachschule	7.204	7.080	6.770	6.370	5.740	5.400	5.000	4.800
44	Fachakademie/Berufsakademie	-	-	-	-	-	-	-	-
45	Sonderschulen	87.970	85.750	83.000	81.600	81.200	81.900	82.500	83.000
46	Förderschwerpunkt Lernen	50.833	48.400	46.500	45.700	45.700	46.200	46.700	46.800
47	Sonstige Förderschwerpunkte	37.137	37.350	36.500	35.900	35.500	35.700	35.800	36.200

1 Schüler der allgemein bildenden und beruflichen Schulen 2005 (Ist) bis 2020
 1.3 Neue Länder
 1.3.1 Grundzahlen

2013	2014	2015	2016	2017	2018	2019	2020		
1.667.150	1.682.080	1.694.960	1.701.750	1.703.680	1.702.030	1.700.000	1.697.170	Insgesamt	1
270	290	290	290	290	290	280	280	Vorschulbereich	2
-	-	-	-	-	-	-	-	Vorklassen	3
270	290	290	290	290	290	280	280	Schulkindergärten	4
480.180	480.500	481.310	482.530	483.130	482.230	479.610	475.610	Primarbereich	5
475.700	476.000	476.800	478.000	478.600	477.700	475.100	471.100	Grundschule	6
2.130	2.130	2.130	2.130	2.130	2.130	2.130	2.130	Integrierte Gesamtschule	7
2.350	2.370	2.380	2.400	2.400	2.400	2.380	2.380	Freie Waldorfschule	8
700.970	700.550	694.070	691.270	689.780	690.900	693.210	694.530	Sekundarbereich I	9
82.100	83.100	84.200	84.300	84.200	84.300	84.400	84.500	Schulartunabh. Orientierungsstufe	10
13.400	13.100	12.400	12.400	12.500	12.600	12.800	12.900	Hauptschule	11
260.800	260.300	259.600	257.800	256.400	256.300	256.700	256.800	Schulen mit mehreren Bildungsg.	12
23.840	23.740	22.440	22.540	22.740	23.040	23.340	23.440	Realschule	13
252.800	252.400	250.100	249.400	249.000	249.300	249.900	250.500	Gymnasium	14
58.430	58.330	56.130	55.940	56.330	56.730	57.420	57.720	Integrierte Gesamtschule	15
4.710	4.690	4.610	4.590	4.600	4.620	4.650	4.670	Freie Waldorfschule	16
650	650	650	650	650	650	650	650	Abendhauptschule	17
4.240	4.240	3.940	3.650	3.360	3.360	3.350	3.350	Abendrealschule	18
403.030	418.040	436.490	444.960	447.780	445.910	444.300	444.150	Sekundarbereich II	19
95.790	101.310	106.950	107.940	106.560	105.060	104.150	104.330	Sek II/allgemein bildende Schulen	20
73.200	77.900	82.200	82.800	81.400	80.700	80.000	80.000	Gymnasium	21
13.380	14.100	15.320	15.620	15.630	14.930	14.730	14.920	Integrierte Gesamtschule	22
1.540	1.640	1.760	1.850	1.860	1.760	1.750	1.740	Freie Waldorfschule	23
2.800	2.800	2.800	2.800	2.800	2.800	2.800	2.800	Abendgymnasium	24
4.870	4.870	4.870	4.870	4.870	4.870	4.870	4.870	Kolleg	25
109.390	113.310	119.820	122.020	122.780	122.410	122.020	122.290	Sek II/berufl. Schulen Vollzeitform	26
8.350	8.580	8.920	8.760	8.680	8.590	8.590	8.780	Berufsvorbereitungsjahr	27
2.110	2.210	2.310	2.410	2.410	2.410	2.510	2.510	Berufsprüfungsjahr	28
-	-	-	-	-	-	-	-	Berufsaufbauschule	29
57.000	59.200	63.100	64.200	64.800	64.600	64.400	64.400	Berufsfachschule	30
990	1.000	1.000	1.100	1.100	1.200	1.100	1.100	Berufs-/Technische Oberschule	31
14.100	14.700	15.600	16.200	16.300	16.300	16.300	16.300	Fachgymnasium	32
13.720	14.250	15.180	15.400	15.520	15.320	15.230	15.220	Fachoberschule	33
13.120	13.370	13.710	13.950	13.970	13.990	13.890	13.980	Fachschule	34
-	-	-	-	-	-	-	-	Fachakademie/Berufsakademie	35
197.850	203.420	209.720	215.000	218.440	218.440	218.130	217.530	Sek II/berufl. Schulen Teilzeitform	36
181.300	186.400	192.200	197.200	200.400	200.500	200.200	199.500	Berufsschule im dualen System	37
6.700	7.100	7.400	7.500	7.600	7.500	7.500	7.600	Berufsvorbereitungsjahr	38
-	-	-	-	-	-	-	-	Berufsaufbauschule	39
4.100	4.130	4.250	4.360	4.470	4.470	4.470	4.470	Berufsfachschule	40
90	90	90	90	90	90	90	90	Berufs-/Technische Oberschule	41
870	870	870	870	870	870	870	870	Fachoberschule	42
4.790	4.830	4.910	4.980	5.010	5.010	5.000	5.000	Fachschule	43
-	-	-	-	-	-	-	-	Fachakademie/Berufsakademie	44
82.700	82.700	82.800	82.700	82.700	82.700	82.600	82.600	Sonderschulen	45
46.400	46.200	46.400	46.200	46.200	46.100	46.000	45.900	Förderschwerpunkt Lernen	46
36.300	36.500	36.400	36.500	36.500	36.600	36.600	36.700	Sonstige Förderschwerpunkte	47

1 Schüler der allgemein bildenden und beruflichen Schulen 2005 (Ist) bis 2020

1.3 Neue Länder

1.3.2 Messzahlen

		2005	2006	2007	2008	2009	2010	2011	2012
1	Insgesamt	100	95	91	86	83	80	79	79
2	Vorschulbereich	100	47	47	47	46	44	44	44
3	Vorklassen	100	0	0	0	0	0	0	0
4	Schulkindergärten	100	57	57	57	55	53	53	53
5	Primarbereich	100	103	105	105	103	102	102	102
6	Grundschule	100	104	105	105	103	102	102	102
7	Integrierte Gesamtschule	100	98	98	98	93	93	98	98
8	Freie Waldorfschule	100	81	82	82	86	86	83	86
9	Sekundarbereich I	100	88	82	82	85	87	90	91
10	Schulartunabh. Orientierungsstufe	100	102	108	113	126	129	118	115
11	Hauptschule	100	82	70	66	65	66	71	73
12	Schulen mit mehreren Bildungsg.	100	90	88	89	89	91	95	97
13	Realschule	100	70	52	43	42	41	41	42
14	Gymnasium	100	87	80	82	86	90	95	97
15	Integrierte Gesamtschule	100	82	67	60	61	62	67	69
16	Freie Waldorfschule	100	108	112	115	123	127	131	135
17	Abendhauptschule	100	100	100	100	100	100	100	100
18	Abendrealschule	100	108	116	124	124	124	124	124
19	Sekundarbereich II	100	98	90	79	68	59	54	51
20	Sek II/allgemein bildende Schulen	100	100	89	73	60	55	54	49
21	Gymnasium	100	99	87	69	56	51	50	44
22	Integrierte Gesamtschule	100	107	104	88	75	68	64	66
23	Freie Waldorfschule	100	97	91	99	99	107	107	114
24	Abendgymnasium	100	102	102	102	102	102	102	102
25	Kolleg	100	99	99	99	99	99	99	99
26	Sek II/berufl. Schulen Vollzeitform	100	97	90	78	67	57	52	50
27	Berufsvorbereitungsjahr	100	97	83	72	65	58	57	58
28	Berufsgrundbildungsjahr	100	93	83	71	52	38	30	30
29	Berufsaufbauschule	-	-	-	-	-	-	-	-
30	Berufsfachschule	100	97	90	78	66	56	50	48
31	Berufs-/Technische Oberschule	100	142	142	155	168	155	142	129
32	Fachgymnasium	100	98	92	79	67	56	50	47
33	Fachoberschule	100	97	88	77	66	58	53	52
34	Fachschule	100	94	89	83	76	70	67	66
35	Fachakademie/Berufsakademie	-	-	-	-	-	-	-	-
36	Sek II/berufl. Schulen Teilzeitform	100	97	91	82	72	62	55	53
37	Berufsschule im dualen System	100	97	91	81	72	62	55	53
38	Berufsvorbereitungsjahr	100	94	83	70	60	51	47	49
39	Berufsaufbauschule	-	-	-	-	-	-	-	-
40	Berufsfachschule	100	114	118	101	83	61	52	49
41	Berufs-/Technische Oberschule	100	149	191	191	191	191	191	191
42	Fachoberschule	100	94	95	95	95	95	95	95
43	Fachschule	100	98	94	88	80	75	69	67
44	Fachakademie/Berufsakademie	-	-	-	-	-	-	-	-
45	Sonderschulen	100	97	94	93	92	93	94	94
46	Förderschwerpunkt Lernen	100	95	91	90	90	91	92	92
47	Sonstige Förderschwerpunkte	100	101	98	97	96	96	96	97

1 Schüler der allgemein bildenden und beruflichen Schulen 2005 (Ist) bis 2020
 1.3 Neue Länder
 1.3.2 Messzahlen

2013	2014	2015	2016	2017	2018	2019	2020		
79	80	81	81	81	81	81	81	Insgesamt	1
46	49	49	49	49	49	47	47	Vorschulbereich	2
0	0	0	0	0	0	0	0	Vorklassen	3
55	59	59	59	59	59	57	57	Schulkindergärten	4
102	102	102	103	103	103	102	101	Primarbereich	5
102	102	102	103	103	103	102	101	Grundschule	6
98	98	98	98	98	98	98	98	Integrierte Gesamtschule	7
86	86	87	88	88	88	87	87	Freie Waldorfschule	8
92	92	91	91	91	91	91	91	Sekundarbereich I	9
115	116	118	118	118	118	118	118	Schulartunabh. Orientierungsstufe	10
75	73	69	69	70	70	71	72	Hauptschule	11
98	98	98	97	96	96	96	96	Schulen mit mehreren Bildungsg.	12
42	42	40	40	40	41	41	41	Realschule	13
98	98	97	97	96	97	97	97	Gymnasium	14
70	70	67	67	67	68	69	69	Integrierte Gesamtschule	15
137	136	134	133	133	134	135	135	Freie Waldorfschule	16
100	100	100	100	100	100	100	100	Abendhauptschule	17
124	124	115	107	98	98	98	98	Abendrealschule	18
52	54	56	57	58	57	57	57	Sekundarbereich II	19
52	55	58	58	58	57	56	57	Sek II/allgemein bildende Schulen	20
47	50	53	53	52	52	51	51	Gymnasium	21
69	72	79	80	80	77	76	77	Integrierte Gesamtschule	22
116	123	132	139	140	132	132	131	Freie Waldorfschule	23
102	102	102	102	102	102	102	102	Abendgymnasium	24
99	99	99	99	99	99	99	99	Kolleg	25
51	53	56	57	57	57	57	57	Sek II/beruf. Schulen Vollzeitform	26
61	63	65	64	63	63	63	64	Berufsvorbereitungsjahr	27
33	35	36	38	38	38	39	39	Berufsgrundbildungsjahr	28
-	-	-	-	-	-	-	-	Berufsaufbauschule	29
48	50	53	54	54	54	54	54	Berufsfachschule	30
128	129	129	142	142	155	142	142	Berufs-/Technische Oberschule	31
48	50	54	56	56	56	56	56	Fachgymnasium	32
53	55	59	60	60	60	59	59	Fachoberschule	33
65	67	68	69	70	70	69	70	Fachschule	34
-	-	-	-	-	-	-	-	Fachakademie/Berufsakademie	35
52	54	55	57	58	58	58	58	Sek II/beruf. Schulen Teilzeitform	36
52	54	55	57	58	58	58	57	Berufsschule im dualen System	37
50	53	55	56	57	56	56	57	Berufsvorbereitungsjahr	38
-	-	-	-	-	-	-	-	Berufsaufbauschule	39
49	49	50	52	53	53	53	53	Berufsfachschule	40
191	191	191	191	191	191	191	191	Berufs-/Technische Oberschule	41
95	95	95	95	95	95	95	95	Fachoberschule	42
66	67	68	69	70	70	69	69	Fachschule	43
-	-	-	-	-	-	-	-	Fachakademie/Berufsakademie	44
94	94	94	94	94	94	94	94	Sonderschulen	45
91	91	91	91	91	91	90	90	Förderschwerpunkt Lernen	46
98	98	98	98	98	99	99	99	Sonstige Förderschwerpunkte	47

2 Absolventen und Abgänger der allgemein bildenden und beruflichen Schulen 2005 (Ist) bis 2020

2.1 Deutschland

2.1.1 Grundzahlen

	2005	2006	2007	2008	2009	2010	2011	2012
1 Allgemein bildende Schulen	959.055	974.670	974.190	939.910	902.560	877.380	905.100	887.810
2 ohne Hauptschulabschluss	78.379	77.260	72.940	68.360	64.340	61.840	62.260	63.450
3 darunter aus Sonderschulen	38.558	38.860	37.270	35.240	33.460	32.290	32.400	33.260
4 mit Hauptschulabschluss	237.876	240.900	229.100	214.900	199.200	185.300	180.500	185.200
5 mit Realschulabschluss	399.449	399.900	394.700	372.900	357.500	348.800	332.300	328.100
6 mit Fachhochschulreife	12.243	12.770	13.760	13.760	14.020	14.140	14.540	16.860
7 mit Hochschulreife	231.108	243.840	263.690	269.990	267.500	267.300	315.500	294.200
8 Berufliche Schulen	1.139.700	1.147.020	1.156.340	1.157.940	1.140.350	1.109.460	1.067.540	1.026.200
9 Berufsschule im dualen System	572.812	566.140	571.000	575.500	574.900	565.000	547.100	522.300
10 Berufsvorbereitungsjahr	75.024	74.640	72.600	69.710	65.300	62.280	59.270	57.850
11 Berufsgrundbildungsjahr	41.243	42.610	42.510	41.210	39.590	36.880	34.470	33.570
12 Berufsaufbauschule	669	700	700	700	700	700	700	700
13 Berufsfachschule	274.983	285.100	291.400	290.500	281.100	269.200	254.100	243.200
14 Berufs-/Technische Oberschule	9.561	10.250	10.480	11.320	11.940	12.270	12.640	12.750
15 Fachgymnasium	36.000	37.280	37.670	39.170	38.740	38.060	36.540	35.740
16 Fachoberschule	65.577	67.130	69.340	68.950	67.270	64.850	62.630	60.150
17 Fachschule	61.179	60.270	57.740	57.980	57.910	57.320	57.190	57.040
18 Fachakademie/Berufsakademie	2.652	2.900	2.900	2.900	2.900	2.900	2.900	2.900

2 Absolventen und Abgänger der allgemein bildenden und beruflichen Schulen 2005 (Ist) bis 2020

2.1 Deutschland

2.1.2 Messzahlen

	2005	2006	2007	2008	2009	2010	2011	2012
1 Allgemein bildende Schulen	100	102	102	98	94	91	94	93
2 ohne Hauptschulabschluss	100	99	93	87	82	79	79	81
3 darunter aus Sonderschulen	100	101	97	91	87	84	84	86
4 mit Hauptschulabschluss	100	101	96	90	84	78	76	78
5 mit Realschulabschluss	100	100	99	93	89	87	83	82
6 mit Fachhochschulreife	100	104	112	112	115	115	119	138
7 mit Hochschulreife	100	106	114	117	116	116	137	127
8 Berufliche Schulen	100	101	101	102	100	97	94	90
9 Berufsschule im dualen System	100	99	100	100	100	99	96	91
10 Berufsvorbereitungsjahr	100	99	97	93	87	83	79	77
11 Berufsgrundbildungsjahr	100	103	103	100	96	89	84	81
12 Berufsaufbauschule	100	105	105	105	105	105	105	105
13 Berufsfachschule	100	104	106	106	102	98	92	88
14 Berufs-/Technische Oberschule	100	107	110	118	125	128	132	133
15 Fachgymnasium	100	104	105	109	108	106	102	99
16 Fachoberschule	100	102	106	105	103	99	96	92
17 Fachschule	100	99	94	95	95	94	93	93
18 Fachakademie/Berufsakademie	100	109	109	109	109	109	109	109

Absolventen beruflicher Schulen einschließlich Schulabgängern, die nach vollständigem Durchlaufen des Bildungsgangs die Schule ohne Abschluss verlassen haben. Für BY sind solche Abgänger nur für die Berufsschule im dualen System enthalten.

2 Absolventen und Abgänger der allgemein bildenden und beruflichen Schulen 2005 (Ist) bis 2020
 2.1 Deutschland
 2.1.1 Grundzahlen

2013	2014	2015	2016	2017	2018	2019	2020		
929.050	860.760	858.020	856.110	838.990	814.790	806.260	780.750	Allgemein bildende Schulen	1
63.100	62.480	61.560	61.120	58.890	57.780	56.680	56.270	ohne Hauptschulabschluss	2
33.320	32.850	32.420	32.200	31.070	30.560	30.070	29.670	darunter aus Sonderschulen	3
184.500	181.200	180.600	177.100	174.100	167.300	166.000	160.600	mit Hauptschulabschluss	4
338.200	333.900	329.900	326.700	325.000	311.700	308.100	299.300	mit Realschulabschluss	5
15.370	13.640	13.490	13.270	13.130	13.070	12.840	12.600	mit Fachhochschulreife	6
327.880	269.540	272.470	277.920	267.870	264.940	262.640	251.980	mit Hochschulreife	7
1.002.130	995.240	991.030	990.240	983.140	976.990	960.220	948.570	Berufliche Schulen	8
501.700	496.900	495.500	497.600	493.200	491.800	484.500	480.100	Berufsschule im dualen System	9
57.830	58.240	58.530	58.310	58.000	57.190	56.270	55.360	Berufsvorbereitungsjahr	10
33.370	33.270	33.170	32.760	32.670	31.750	31.450	30.540	Berufgrundbildungsjahr	11
700	700	700	700	700	700	700	700	Berufsaufbauschule	12
242.000	240.900	238.300	235.700	233.800	231.200	225.000	221.200	Berufsfachschule	13
12.690	12.670	12.420	12.450	12.270	12.270	12.380	12.180	Berufs-/Technische Oberschule	14
34.400	33.420	33.470	34.050	33.850	33.670	33.300	32.680	Fachgymnasium	15
59.790	59.610	59.470	59.320	59.060	58.990	57.600	57.100	Fachoberschule	16
56.750	56.630	56.570	56.450	56.690	56.520	56.120	55.810	Fachschule	17
2.900	2.900	2.900	2.900	2.900	2.900	2.900	2.900	Fachakademie/Berufsakademie	18

2 Absolventen und Abgänger der allgemein bildenden und beruflichen Schulen 2005 (Ist) bis 2020
 2.1 Deutschland
 2.1.2 Messzahlen

2013	2014	2015	2016	2017	2018	2019	2020		
97	90	89	89	87	85	84	81	Allgemein bildende Schulen	1
81	80	79	78	75	74	72	72	ohne Hauptschulabschluss	2
86	85	84	84	81	79	78	77	darunter aus Sonderschulen	3
78	76	76	74	73	70	70	68	mit Hauptschulabschluss	4
85	84	83	82	81	78	77	75	mit Realschulabschluss	5
126	111	110	108	107	107	105	103	mit Fachhochschulreife	6
142	117	118	120	116	115	114	109	mit Hochschulreife	7
88	87	87	87	86	86	84	83	Berufliche Schulen	8
88	87	87	87	86	86	85	84	Berufsschule im dualen System	9
77	78	78	78	77	76	75	74	Berufsvorbereitungsjahr	10
81	81	80	79	79	77	76	74	Berufgrundbildungsjahr	11
105	105	105	105	105	105	105	105	Berufsaufbauschule	12
88	88	87	86	85	84	82	80	Berufsfachschule	13
133	133	130	130	128	128	129	127	Berufs-/Technische Oberschule	14
96	93	93	95	94	94	93	91	Fachgymnasium	15
91	91	91	90	90	90	88	87	Fachoberschule	16
93	93	92	92	93	92	92	91	Fachschule	17
109	109	109	109	109	109	109	109	Fachakademie/Berufsakademie	18

Absolventen beruflicher Schulen einschließlich Schulabgängern, die nach vollständigem Durchlaufen des Bildungsgangs die Schule ohne Abschluss verlassen haben. Für BY sind solche Abgänger nur für die Berufsschule im dualen System enthalten.

2 Absolventen und Abgänger der allgemein bildenden und beruflichen Schulen 2005 (Ist) bis 2020

2.2 Alte Länder

2.2.1 Grundzahlen

	2005	2006	2007	2008	2009	2010	2011	2012
1 Allgemein bildende Schulen	746.525	772.020	784.240	773.240	761.800	755.090	792.760	764.200
2 ohne Hauptschulabschluss	57.875	59.260	57.540	54.760	52.040	50.140	50.060	50.650
3 darunter aus Sonderschulen	28.077	29.190	28.880	27.970	26.890	26.170	25.960	26.280
4 mit Hautschulabschluss	203.831	209.800	203.300	192.600	179.600	167.100	162.800	166.400
5 mit Realschulabschluss	302.220	308.800	316.300	310.200	304.300	300.300	287.000	283.100
6 mit Fachhochschulreife	11.351	11.920	12.510	12.790	13.360	13.650	14.100	16.450
7 mit Hochschulreife	171.248	182.240	194.590	202.890	212.500	223.900	278.800	247.600
8 Berufliche Schulen	919.264	917.550	930.080	942.660	944.260	937.800	920.000	896.450
9 Berufsschule im dualen System	459.932	452.900	458.800	468.100	474.800	476.300	469.800	455.000
10 Berufsvorbereitungsjahr	48.802	50.140	49.600	49.010	47.500	46.480	45.470	44.850
11 Berufsgrundbildungsjahr	36.231	36.200	36.600	35.900	35.080	33.570	32.060	31.660
12 Berufsaufbauschule	669	700	700	700	700	700	700	700
13 Berufsfachschule	231.269	234.000	239.600	241.000	237.100	231.400	222.900	216.000
14 Berufs-/Technische Oberschule	9.491	10.020	9.990	10.750	11.260	11.500	11.920	12.110
15 Fachgymnasium	27.505	28.560	29.020	30.320	30.530	31.040	30.740	30.830
16 Fachoberschule	51.381	51.460	54.010	54.710	54.710	54.010	53.110	51.710
17 Fachschule	51.329	50.670	48.860	49.270	49.680	49.900	50.400	50.690
18 Fachakademie/Berufsakademie	2.652	2.900	2.900	2.900	2.900	2.900	2.900	2.900

2 Absolventen und Abgänger der allgemein bildenden und beruflichen Schulen 2005 (Ist) bis 2020

2.2 Alte Länder

2.2.2 Messzahlen

	2005	2006	2007	2008	2009	2010	2011	2012
1 Allgemein bildende Schulen	100	103	105	104	102	101	106	102
2 ohne Hauptschulabschluss	100	102	99	95	90	87	86	88
3 darunter aus Sonderschulen	100	104	103	100	96	93	92	94
4 mit Hautschulabschluss	100	103	100	94	88	82	80	82
5 mit Realschulabschluss	100	102	105	103	101	99	95	94
6 mit Fachhochschulreife	100	105	110	113	118	120	124	145
7 mit Hochschulreife	100	106	114	118	124	131	163	145
8 Berufliche Schulen	100	100	101	103	103	102	100	98
9 Berufsschule im dualen System	100	98	100	102	103	104	102	99
10 Berufsvorbereitungsjahr	100	103	102	100	97	95	93	92
11 Berufsgrundbildungsjahr	100	100	101	99	97	93	88	87
12 Berufsaufbauschule	100	105	105	105	105	105	105	105
13 Berufsfachschule	100	101	104	104	103	100	96	93
14 Berufs-/Technische Oberschule	100	106	105	113	119	121	126	128
15 Fachgymnasium	100	104	106	110	111	113	112	112
16 Fachoberschule	100	100	105	106	106	105	103	101
17 Fachschule	100	99	95	96	97	97	98	99
18 Fachakademie/Berufsakademie	100	109	109	109	109	109	109	109

Absolventen beruflicher Schulen einschließlich Schulabgängern, die nach vollständigem Durchlaufen des Bildungsgangs die Schule ohne Abschluss verlassen haben. Für BY sind solche Abgänger nur für die Berufsschule im dualen System enthalten.

2 Absolventen und Abgänger der allgemein bildenden und beruflichen Schulen 2005 (Ist) bis 2020
 2.2 Alte Länder
 2.2.1 Grundzahlen

2013	2014	2015	2016	2017	2018	2019	2020		
811.950	737.320	728.750	724.320	706.600	684.900	677.570	652.560	Allgemein bildende Schulen	1
49.800	48.980	47.960	47.320	45.390	44.580	43.280	42.970	ohne Hauptschulabschluss	2
26.140	25.710	25.070	24.730	23.710	23.300	22.700	22.390	darunter aus Sonderschulen	3
164.600	160.700	159.100	155.800	153.300	147.000	145.800	140.300	mit Hauptschulabschluss	4
290.200	282.700	276.900	273.300	272.200	260.200	257.100	248.200	mit Realschulabschluss	5
14.970	13.200	13.020	12.780	12.640	12.580	12.350	12.110	mit Fachhochschulreife	6
292.380	231.740	231.770	235.120	223.070	220.540	219.040	208.980	mit Hochschulreife	7
882.990	880.100	873.360	867.330	856.670	848.100	830.440	818.780	Berufliche Schulen	8
441.300	440.500	438.500	438.600	432.100	429.200	421.200	416.700	Berufschule im dualen System	9
45.030	44.940	44.630	43.810	43.600	42.690	41.670	40.860	Berufsvorbereitungsjahr	10
31.460	31.160	30.960	30.450	30.260	29.340	29.040	28.030	Berufgrundbildungsjahr	11
700	700	700	700	700	700	700	700	Berufsaufbauschule	12
217.000	216.500	213.100	208.800	206.300	203.200	196.900	193.200	Berufsfachschule	13
12.090	12.090	11.860	11.860	11.680	11.660	11.650	11.540	Berufs-/Technische Oberschule	14
30.120	29.320	29.320	29.510	29.140	28.720	28.410	27.790	Fachgymnasium	15
51.610	51.310	50.810	50.310	49.710	49.610	48.310	47.710	Fachoberschule	16
50.780	50.680	50.580	50.390	50.280	50.080	49.660	49.350	Fachschule	17
2.900	2.900	2.900	2.900	2.900	2.900	2.900	2.900	Fachakademie/Berufsakademie	18

2 Absolventen und Abgänger der allgemein bildenden und beruflichen Schulen 2005 (Ist) bis 2020
 2.2 Alte Länder
 2.2.2 Messzahlen

2013	2014	2015	2016	2017	2018	2019	2020		
109	99	98	97	95	92	91	87	Allgemein bildende Schulen	1
86	85	83	82	78	77	75	74	ohne Hauptschulabschluss	2
93	92	89	88	84	83	81	80	darunter aus Sonderschulen	3
81	79	78	76	75	72	72	69	mit Hauptschulabschluss	4
96	94	92	90	90	86	85	82	mit Realschulabschluss	5
132	116	115	113	111	111	109	107	mit Fachhochschulreife	6
171	135	135	137	130	129	128	122	mit Hochschulreife	7
96	96	95	94	93	92	90	89	Berufliche Schulen	8
96	96	95	95	94	93	92	91	Berufschule im dualen System	9
92	92	91	90	89	87	85	84	Berufsvorbereitungsjahr	10
87	86	85	84	84	81	80	77	Berufgrundbildungsjahr	11
105	105	105	105	105	105	105	105	Berufsaufbauschule	12
94	94	92	90	89	88	85	84	Berufsfachschule	13
127	127	125	125	123	123	123	122	Berufs-/Technische Oberschule	14
110	107	107	107	106	104	103	101	Fachgymnasium	15
100	100	99	98	97	97	94	93	Fachoberschule	16
99	99	99	98	98	98	97	96	Fachschule	17
109	109	109	109	109	109	109	109	Fachakademie/Berufsakademie	18

Absolventen beruflicher Schulen einschließlich Schulabgängern, die nach vollständigem Durchlaufen des Bildungsgangs die Schule ohne Abschluss verlassen haben. Für BY sind solche Abgänger nur für die Berufsschule im dualen System enthalten.

2 Absolventen und Abgänger der allgemein bildenden und beruflichen Schulen 2005 (Ist) bis 2020

2.3 Neue Länder

2.3.1 Grundzahlen

	2005	2006	2007	2008	2009	2010	2011	2012
1 Allgemein bildende Schulen	212.530	202.650	189.950	166.670	140.760	122.290	112.340	123.610
2 ohne Hauptschulabschluss	20.504	18.000	15.400	13.600	12.300	11.700	12.200	12.800
3 darunter aus Sonderschulen	10.481	9.670	8.390	7.270	6.570	6.120	6.440	6.980
4 mit Hauptschulabschluss	34.045	31.100	25.800	22.300	19.600	18.200	17.700	18.800
5 mit Realschulabschluss	97.229	91.100	78.400	62.700	53.200	48.500	45.300	45.000
6 mit Fachhochschulreife	892	850	1.250	970	660	490	440	410
7 mit Hochschulreife	59.860	61.600	69.100	67.100	55.000	43.400	36.700	46.600
8 Berufliche Schulen	220.436	229.470	226.260	215.280	196.090	171.660	147.540	129.750
9 Berufsschule im dualen System	112.880	113.240	112.200	107.400	100.100	88.700	77.300	67.300
10 Berufsvorbereitungsjahr	26.222	24.500	23.000	20.700	17.800	15.800	13.800	13.000
11 Berufsgrundbildungsjahr	5.009	6.410	5.910	5.310	4.510	3.310	2.410	1.910
12 Berufsaufbauschule	-	-	-	-	-	-	-	-
13 Berufsfachschule	43.714	51.100	51.800	49.500	44.000	37.800	31.200	27.200
14 Berufs-/Technische Oberschule	70	230	490	570	680	770	720	640
15 Fachgymnasium	8.495	8.720	8.650	8.850	8.210	7.020	5.800	4.910
16 Fachoberschule	14.196	15.670	15.330	14.240	12.560	10.840	9.520	8.440
17 Fachschule	9.850	9.600	8.880	8.710	8.230	7.420	6.790	6.350
18 Fachakademie/Berufsakademie	-	-	-	-	-	-	-	-

2 Absolventen und Abgänger der allgemein bildenden und beruflichen Schulen 2005 (Ist) bis 2020

2.3 Neue Länder

2.3.2 Messzahlen

	2005	2006	2007	2008	2009	2010	2011	2012
1 Allgemein bildende Schulen	100	95	89	78	66	58	53	58
2 ohne Hauptschulabschluss	100	88	75	66	60	57	60	62
3 darunter aus Sonderschulen	100	92	80	69	63	58	61	67
4 mit Hauptschulabschluss	100	91	76	66	58	53	52	55
5 mit Realschulabschluss	100	94	81	64	55	50	47	46
6 mit Fachhochschulreife	100	95	140	109	74	55	49	46
7 mit Hochschulreife	100	103	115	112	92	73	61	78
8 Berufliche Schulen	100	104	103	98	89	78	67	59
9 Berufsschule im dualen System	100	100	99	95	89	79	68	60
10 Berufsvorbereitungsjahr	100	93	88	79	68	60	53	50
11 Berufsgrundbildungsjahr	100	128	118	106	90	66	48	38
12 Berufsaufbauschule	-	-	-	-	-	-	-	-
13 Berufsfachschule	100	117	118	113	101	86	71	62
14 Berufs-/Technische Oberschule	100	329	700	814	971	1.100	1.029	914
15 Fachgymnasium	100	103	102	104	97	83	68	58
16 Fachoberschule	100	110	108	100	88	76	67	59
17 Fachschule	100	97	90	88	84	75	69	64
18 Fachakademie/Berufsakademie	-	-	-	-	-	-	-	-

Absolventen beruflicher Schulen einschließlich Schulabgängern, die nach vollständigem Durchlaufen des Bildungsgangs die Schule ohne Abschluss verlassen haben. Für BY sind solche Abgänger nur für die Berufsschule im dualen System enthalten.

2 Absolventen und Abgänger der allgemein bildenden und beruflichen Schulen 2005 (Ist) bis 2020
 2.3 Neue Länder
 2.3.1 Grundzahlen

2013	2014	2015	2016	2017	2018	2019	2020		
117.100	123.440	129.270	131.790	132.390	129.890	128.690	128.190	Allgemein bildende Schulen	1
13.300	13.500	13.600	13.800	13.500	13.200	13.400	13.300	ohne Hauptschulabschluss	2
7.180	7.140	7.350	7.470	7.360	7.260	7.370	7.280	darunter aus Sonderschulen	3
19.900	20.500	21.500	21.300	20.800	20.300	20.200	20.300	mit Hauptschulabschluss	4
48.000	51.200	53.000	53.400	52.800	51.500	51.000	51.100	mit Realschulabschluss	5
400	440	470	490	490	490	490	490	mit Fachhochschulreife	6
35.500	37.800	40.700	42.800	44.800	44.400	43.600	43.000	mit Hochschulreife	7
119.140	115.140	117.670	122.910	126.470	128.890	129.780	129.790	Berufliche Schulen	8
60.400	56.400	57.000	59.000	61.100	62.600	63.300	63.400	Berufsschule im dualen System	9
12.800	13.300	13.900	14.500	14.400	14.500	14.600	14.500	Berufsvorbereitungsjahr	10
1.910	2.110	2.210	2.310	2.410	2.410	2.410	2.510	Berufsgrundbildungsjahr	11
-	-	-	-	-	-	-	-	Berufsaufbauschule	12
25.000	24.400	25.200	26.900	27.500	28.000	28.100	28.000	Berufsfachschule	13
600	580	560	590	590	610	730	640	Berufs-/Technische Oberschule	14
4.280	4.100	4.150	4.540	4.710	4.950	4.890	4.890	Fachgymnasium	15
8.180	8.300	8.660	9.010	9.350	9.380	9.290	9.390	Fachoberschule	16
5.970	5.950	5.990	6.060	6.410	6.440	6.460	6.460	Fachschule	17
-	-	-	-	-	-	-	-	Fachakademie/Berufsakademie	18

2 Absolventen und Abgänger der allgemein bildenden und beruflichen Schulen 2005 (Ist) bis 2020
 2.3 Neue Länder
 2.3.2 Messzahlen

2013	2014	2015	2016	2017	2018	2019	2020		
55	58	61	62	62	61	61	60	Allgemein bildende Schulen	1
65	66	66	67	66	64	65	65	ohne Hauptschulabschluss	2
69	68	70	71	70	69	70	69	darunter aus Sonderschulen	3
58	60	63	63	61	60	59	60	mit Hauptschulabschluss	4
49	53	55	55	54	53	52	53	mit Realschulabschluss	5
45	49	53	55	55	55	55	55	mit Fachhochschulreife	6
59	63	68	72	75	74	73	72	mit Hochschulreife	7
54	52	53	56	57	58	59	59	Berufliche Schulen	8
54	50	50	52	54	55	56	56	Berufsschule im dualen System	9
49	51	53	55	55	55	56	55	Berufsvorbereitungsjahr	10
38	42	44	46	48	48	48	50	Berufsgrundbildungsjahr	11
-	-	-	-	-	-	-	-	Berufsaufbauschule	12
57	56	58	62	63	64	64	64	Berufsfachschule	13
857	829	800	843	843	871	1.043	914	Berufs-/Technische Oberschule	14
50	48	49	53	55	58	58	58	Fachgymnasium	15
58	58	61	63	66	66	65	66	Fachoberschule	16
61	60	61	62	65	65	66	66	Fachschule	17
-	-	-	-	-	-	-	-	Fachakademie/Berufsakademie	18

Absolventen beruflicher Schulen einschließlich Schulabgängern, die nach vollständigem Durchlaufen des Bildungsgangs die Schule ohne Abschluss verlassen haben. Für BY sind solche Abgänger nur für die Berufsschule im dualen System enthalten.

Tabellen

Teil B: Länderzahlen

Abkürzungen

BW	Baden-Württemberg
BY	Bayern
BE	Berlin
BB	Brandenburg
HB	Bremen
HH	Hamburg
HE	Hessen
MV	Mecklenburg-Vorpommern
NI	Niedersachsen
NW	Nordrhein-Westfalen
RP	Rheinland-Pfalz
SL	Saarland
SN	Sachsen
ST	Sachsen-Anhalt
SH	Schleswig-Holstein
TH	Thüringen
D	Deutschland

1 Schüler
1.1 Schulen insgesamt

	BW	BY	BE	BB	HB	HH	HE	MV	NI	NW	RP	SL	SN	ST	SH	TH	aL	nL	D
2005	1.713.037	1.856.538	446.334	327.157	98.739	242.051	897.381	225.638	1.268.253	2.903.426	614.823	152.534	513.749	300.588	431.023	284.732	10.177.805	2.098.198	12.276.003
2006	1.713.700	1.862.300	437.720	313.720	98.330	242.130	893.250	208.610	1.269.272	2.891.900	610.120	150.360	489.910	282.440	431.840	270.050	10.163.202	2.002.450	12.165.652
2007	1.708.300	1.856.900	426.440	299.140	97.450	240.970	887.090	200.210	1.260.863	2.881.800	603.390	147.550	463.410	258.850	429.880	254.770	10.114.193	1.902.820	12.017.013
2008	1.692.100	1.844.300	417.710	286.210	96.380	239.800	882.100	180.560	1.249.744	2.845.100	599.640	144.810	436.910	246.200	425.680	240.390	10.019.654	1.807.980	11.827.634
2009	1.671.000	1.824.400	410.610	273.770	95.370	237.980	870.220	169.210	1.243.074	2.810.200	589.990	138.440	416.110	235.240	419.670	228.910	9.900.344	1.733.850	11.634.194
2010	1.647.900	1.801.600	406.430	265.780	94.650	232.580	857.590	160.930	1.229.487	2.764.100	579.140	134.870	402.610	228.580	411.490	221.660	9.753.407	1.685.990	11.439.397
2011	1.621.700	1.747.800	405.770	261.850	93.930	230.970	843.600	155.610	1.188.057	2.716.700	569.140	131.420	396.610	224.840	405.250	219.090	9.548.567	1.663.770	11.212.337
2012	1.575.600	1.720.800	402.560	257.540	92.000	229.850	827.580	156.620	1.169.083	2.680.000	559.820	128.350	396.310	223.610	399.620	219.360	9.382.703	1.656.000	11.038.703
2013	1.549.700	1.693.800	405.090	258.320	91.480	228.850	805.860	158.830	1.149.852	2.596.100	551.340	125.290	399.810	223.110	393.280	221.990	9.185.552	1.667.150	10.852.702
2014	1.526.800	1.667.300	408.020	260.020	91.130	227.860	787.960	161.260	1.131.942	2.575.800	543.330	122.740	404.810	222.920	387.410	225.050	9.062.272	1.682.080	10.744.352
2015	1.504.100	1.641.500	409.560	261.460	90.910	227.370	775.010	164.210	1.114.406	2.540.100	534.930	120.020	409.510	222.420	380.790	227.800	8.929.136	1.694.960	10.624.096
2016	1.481.000	1.616.100	409.780	262.300	90.400	226.970	763.750	165.610	1.097.062	2.505.900	525.730	117.510	412.610	221.110	367.790	230.340	8.792.212	1.701.750	10.493.962
2017	1.460.700	1.593.500	409.400	262.420	89.770	226.670	752.710	167.090	1.081.939	2.479.100	518.660	115.530	413.810	219.100	360.680	231.860	8.679.259	1.703.680	10.382.939
2018	1.441.700	1.569.500	407.920	261.910	89.460	226.080	741.760	168.230	1.069.308	2.449.200	511.960	113.700	413.810	217.100	354.500	233.060	8.567.168	1.702.030	10.269.198
2019	1.425.300	1.548.200	407.940	261.600	89.450	226.180	735.820	168.720	1.057.599	2.427.100	506.020	112.390	412.910	214.970	346.710	233.860	8.474.769	1.700.000	10.174.769
2020	1.412.500	1.531.300	408.150	261.600	88.940	226.480	726.580	168.790	1.048.877	2.404.400	500.720	111.030	411.110	212.760	341.850	234.760	8.392.677	1.697.170	10.089.847

1 Schüler
 1.1 Schulen insgesamt
 1.1.1 Allgemein bildende Schulen

	BW	BY	BE	BB	HB	HH	HE	MV	NI	NW	RP	SL	SN	ST	SH	TH	aL	nL	D
2005	1.317.246	1.472.439	347.314	245.923	73.153	181.830	705.216	157.409	989.625	2.315.236	487.990	114.717	343.654	215.557	342.640	195.259	8.000.092	1.505.116	9.505.208
2006	1.310.300	1.467.100	340.000	232.790	72.420	181.730	698.060	143.360	983.222	2.294.900	483.390	112.090	325.810	201.220	340.420	182.250	7.943.632	1.425.430	9.369.062
2007	1.298.700	1.456.700	332.740	222.320	71.440	180.570	690.600	140.870	970.453	2.275.000	477.250	108.860	312.910	182.970	336.420	174.170	7.865.993	1.365.980	9.231.973
2008	1.281.100	1.443.600	329.060	216.890	70.330	178.900	685.310	130.660	956.724	2.239.200	475.310	105.900	306.410	178.130	331.750	170.180	7.768.124	1.331.330	9.099.454
2009	1.261.600	1.430.100	326.060	214.130	69.390	177.680	674.330	129.070	949.244	2.215.000	467.980	99.850	305.610	175.880	327.630	169.180	7.672.804	1.319.930	8.992.734
2010	1.244.700	1.415.900	326.480	214.360	68.780	171.980	663.200	129.270	936.247	2.190.700	460.850	97.130	310.110	176.230	322.690	171.280	7.572.177	1.327.730	8.899.907
2011	1.227.500	1.363.100	328.920	216.560	68.150	171.170	651.620	129.550	897.317	2.173.000	454.360	94.440	316.910	177.610	318.380	174.080	7.419.037	1.343.630	8.762.667
2012	1.185.800	1.341.000	323.710	215.280	66.400	170.350	637.100	131.440	880.733	2.154.100	447.450	92.060	322.610	178.990	313.160	176.390	7.288.153	1.348.420	8.636.573
2013	1.161.900	1.317.400	326.450	217.380	65.980	169.950	615.880	132.880	862.502	2.069.900	440.360	89.720	325.610	179.490	307.030	178.100	7.100.622	1.359.910	8.460.532
2014	1.142.400	1.294.400	327.770	218.580	65.650	169.160	597.980	133.480	845.002	2.050.700	433.870	87.900	327.110	179.300	301.200	179.110	6.988.262	1.365.350	8.353.612
2015	1.123.300	1.270.600	326.310	217.880	65.530	168.870	585.630	134.500	828.766	2.019.400	427.780	86.040	327.610	178.900	295.190	180.220	6.871.106	1.365.420	8.236.526
2016	1.105.200	1.248.100	327.030	217.090	65.220	168.670	575.470	134.390	814.132	1.992.900	420.890	84.160	327.110	177.790	281.060	181.320	6.755.802	1.364.730	8.120.532
2017	1.091.300	1.229.300	326.250	216.500	64.890	168.970	566.240	134.800	802.809	1.964.500	414.000	83.120	326.210	176.280	275.720	182.420	6.660.849	1.362.460	8.023.309
2018	1.080.700	1.211.900	326.470	216.300	64.880	168.880	557.690	135.500	794.878	1.949.100	408.200	82.230	325.010	174.280	271.460	183.620	6.589.918	1.361.180	7.951.098
2019	1.073.100	1.197.700	327.290	216.400	65.170	169.380	550.350	135.780	789.069	1.928.900	404.400	81.570	323.510	172.350	267.320	184.520	6.526.959	1.359.850	7.886.809
2020	1.069.100	1.189.100	327.400	216.700	65.060	169.780	544.420	136.180	786.057	1.922.800	401.910	80.930	321.510	170.240	264.680	185.320	6.493.837	1.357.350	7.851.187

- 1 Schüler
- 1.1 Schulen insgesamt
- 1.1.2 Berufliche Schulen

	BW	BY	BE	BB	HB	HH	HE	MV	NI	NW	RP	SL	SN	ST	SH	TH	aL	nL	D
2005	395.791	384.099	99.020	81.234	25.586	60.221	192.165	68.229	278.628	588.190	126.833	37.817	170.095	85.031	88.383	89.473	2.177.713	593.082	2.770.795
2006	403.400	395.200	97.720	80.930	25.910	60.400	195.190	65.250	286.050	597.000	126.730	38.270	164.100	81.220	91.420	87.800	2.219.570	577.020	2.796.590
2007	409.600	400.200	93.700	76.820	26.010	60.400	196.490	59.340	290.410	606.800	126.140	38.690	150.500	75.880	93.460	80.600	2.248.200	536.840	2.785.040
2008	411.000	400.700	88.650	69.320	26.050	60.900	196.790	49.900	293.020	605.900	124.330	38.910	130.500	68.070	93.930	70.210	2.251.530	476.650	2.728.180
2009	409.400	394.300	84.550	59.640	25.980	60.300	195.890	40.140	293.830	595.200	122.010	38.590	110.500	59.360	92.040	59.730	2.227.540	413.920	2.641.460
2010	403.200	385.700	79.950	51.420	25.870	60.600	194.390	31.660	293.240	573.400	118.290	37.740	92.500	52.350	88.800	50.380	2.181.230	358.260	2.539.490
2011	394.200	384.700	76.850	45.290	25.780	59.800	191.980	26.060	290.740	543.700	114.780	36.980	79.700	47.230	86.870	45.010	2.129.530	320.140	2.449.670
2012	389.800	379.800	78.850	42.260	25.600	59.500	190.480	25.180	288.350	525.900	112.370	36.290	73.700	44.620	86.460	42.970	2.094.550	307.580	2.402.130
2013	387.800	376.400	78.640	40.940	25.500	58.900	189.980	25.950	287.350	526.200	110.980	35.570	74.200	43.620	86.250	43.890	2.084.930	307.240	2.392.170
2014	384.400	372.900	80.250	41.440	25.480	58.700	189.980	27.780	286.940	525.100	109.460	34.840	77.700	43.620	86.210	45.940	2.074.010	316.730	2.390.740
2015	380.800	370.900	83.250	43.580	25.380	58.500	189.380	29.710	285.640	520.700	107.150	33.980	81.900	43.520	85.600	47.580	2.058.030	329.540	2.387.570
2016	375.800	368.000	82.750	45.210	25.180	58.300	188.280	31.220	282.930	513.000	104.840	33.350	85.500	43.320	86.730	49.020	2.036.410	337.020	2.373.430
2017	369.400	364.200	83.150	45.920	24.880	57.700	186.470	32.290	279.130	514.600	104.660	32.410	87.600	42.820	84.960	49.440	2.018.410	341.220	2.359.630
2018	361.000	357.600	81.450	45.610	24.580	57.200	184.070	32.730	274.430	500.100	103.760	31.470	88.800	42.820	83.040	49.440	1.977.250	340.850	2.318.100
2019	352.200	350.500	80.650	45.200	24.280	56.800	185.470	32.940	268.530	498.200	101.620	30.820	89.400	42.620	79.390	49.340	1.947.810	340.150	2.287.960
2020	343.400	342.200	80.750	44.900	23.880	56.700	182.160	32.610	262.820	481.600	98.810	30.100	89.600	42.520	77.170	49.440	1.898.840	339.820	2.238.660

1 Schüler
1.2 Vorschulbereich

	BW	BY	BE	BB	HB	HH	HE	MV	NI	NW	RP	SL	SN	ST	SH	TH	aL	nL	D
2005	8.788	-	100	-	48	5.799	6.604	187	4.357	1.714	1.023	370	-	306	752	-	29.455	593	30.048
2006	9.000	-	-	-	50	5.810	6.200	280	4.242	1.700	890	380	-	-	750	-	29.022	280	29.302
2007	9.000	-	-	-	50	5.810	5.900	280	4.103	1.700	810	380	-	-	-	-	27.753	280	28.033
2008	9.000	-	-	-	50	5.920	5.800	280	3.934	1.700	760	360	-	-	-	-	27.524	280	27.804
2009	9.000	-	-	-	50	5.920	5.700	270	3.874	1.700	710	340	-	-	-	-	27.294	270	27.564
2010	9.000	-	-	-	50	5.920	5.600	260	3.807	1.700	690	330	-	-	-	-	27.097	260	27.357
2011	9.000	-	-	-	50	5.920	5.400	260	3.717	1.700	680	320	-	-	-	-	26.787	260	27.047
2012	9.000	-	-	-	50	5.920	5.400	260	3.653	1.700	670	320	-	-	-	-	26.713	260	26.973
2013	9.000	-	-	-	50	6.020	5.200	270	3.612	1.700	670	320	-	-	-	-	26.572	270	26.842
2014	9.000	-	-	-	50	6.020	5.200	290	3.592	1.700	660	320	-	-	-	-	26.542	290	26.832
2015	9.000	-	-	-	50	6.120	5.100	290	3.586	1.700	660	320	-	-	-	-	26.536	290	26.826
2016	9.000	-	-	-	50	6.120	5.100	290	3.592	1.700	660	320	-	-	-	-	26.542	290	26.832
2017	9.000	-	-	-	50	6.120	5.100	290	3.609	1.700	660	320	-	-	-	-	26.559	290	26.849
2018	9.000	-	-	-	50	6.120	5.000	290	3.638	1.700	660	320	-	-	-	-	26.488	290	26.778
2019	9.000	-	-	-	50	6.120	5.000	280	3.669	1.700	660	320	-	-	-	-	26.519	280	26.799
2020	9.000	-	-	-	50	6.020	5.000	280	3.697	1.700	670	320	-	-	-	-	26.457	280	26.737

Anmerkungen: Einschließlich entsprechender Einrichtungen an Sonderschulen.
ST: Ab 2006 abgeschafft. SH: Ab 2007 abgeschafft.

- 1 Schüler
- 1.2 Vorschulbereich
- 1.2.1 Vorklasse

	BW	BY	BE	BB	HB	HH	HE	MV	NI	NW	RP	SL	SN	ST	SH	TH	aL	nL	D
2005	-	-	100	-	-	5.683	2.445	-	-	-	-	-	-	-	-	-	8.128	100	8.228
2006	-	-	-	-	-	5.700	2.400	-	-	-	-	-	-	-	-	-	8.100	-	8.100
2007	-	-	-	-	-	5.700	2.300	-	-	-	-	-	-	-	-	-	8.000	-	8.000
2008	-	-	-	-	-	5.800	2.300	-	-	-	-	-	-	-	-	-	8.100	-	8.100
2009	-	-	-	-	-	5.800	2.200	-	-	-	-	-	-	-	-	-	8.000	-	8.000
2010	-	-	-	-	-	5.800	2.200	-	-	-	-	-	-	-	-	-	8.000	-	8.000
2011	-	-	-	-	-	5.800	2.100	-	-	-	-	-	-	-	-	-	7.900	-	7.900
2012	-	-	-	-	-	5.800	2.100	-	-	-	-	-	-	-	-	-	7.900	-	7.900
2013	-	-	-	-	-	5.900	2.000	-	-	-	-	-	-	-	-	-	7.900	-	7.900
2014	-	-	-	-	-	5.900	2.000	-	-	-	-	-	-	-	-	-	7.900	-	7.900
2015	-	-	-	-	-	6.000	2.000	-	-	-	-	-	-	-	-	-	8.000	-	8.000
2016	-	-	-	-	-	6.000	2.000	-	-	-	-	-	-	-	-	-	8.000	-	8.000
2017	-	-	-	-	-	6.000	2.000	-	-	-	-	-	-	-	-	-	8.000	-	8.000
2018	-	-	-	-	-	6.000	1.900	-	-	-	-	-	-	-	-	-	7.900	-	7.900
2019	-	-	-	-	-	6.000	1.900	-	-	-	-	-	-	-	-	-	7.900	-	7.900
2020	-	-	-	-	-	5.900	1.900	-	-	-	-	-	-	-	-	-	7.800	-	7.800

Anmerkungen: Einschließlich entsprechender Einrichtungen an Sonderschulen.

NW: Ab 2005 ersetzt durch flexible Schuleingangsphase.

1 Schüler
 1.2 Vorschulbereich
 1.2.2 Schulkindergarten

	BW	BY	BE	BB	HB	HH	HE	MV	NI	NW	RP	SL	SN	ST	SH	TH	aL	nL	D
2005	8.788	-	-	-	48	116	4.159	187	4.357	1.714	1.023	370	-	306	752	-	21.327	493	21.820
2006	9.000	-	-	-	50	110	3.800	280	4.242	1.700	890	380	-	-	750	-	20.922	280	21.202
2007	9.000	-	-	-	50	110	3.600	280	4.103	1.700	810	380	-	-	-	-	19.753	280	20.033
2008	9.000	-	-	-	50	120	3.500	280	3.934	1.700	760	360	-	-	-	-	19.424	280	19.704
2009	9.000	-	-	-	50	120	3.500	270	3.874	1.700	710	340	-	-	-	-	19.294	270	19.564
2010	9.000	-	-	-	50	120	3.400	260	3.807	1.700	690	330	-	-	-	-	19.097	260	19.357
2011	9.000	-	-	-	50	120	3.300	260	3.717	1.700	680	320	-	-	-	-	18.887	260	19.147
2012	9.000	-	-	-	50	120	3.300	260	3.653	1.700	670	320	-	-	-	-	18.813	260	19.073
2013	9.000	-	-	-	50	120	3.200	270	3.612	1.700	670	320	-	-	-	-	18.672	270	18.942
2014	9.000	-	-	-	50	120	3.200	290	3.592	1.700	660	320	-	-	-	-	18.642	290	18.932
2015	9.000	-	-	-	50	120	3.100	290	3.586	1.700	660	320	-	-	-	-	18.536	290	18.826
2016	9.000	-	-	-	50	120	3.100	290	3.592	1.700	660	320	-	-	-	-	18.542	290	18.832
2017	9.000	-	-	-	50	120	3.100	290	3.609	1.700	660	320	-	-	-	-	18.559	290	18.849
2018	9.000	-	-	-	50	120	3.100	290	3.638	1.700	660	320	-	-	-	-	18.588	290	18.878
2019	9.000	-	-	-	50	120	3.100	280	3.669	1.700	660	320	-	-	-	-	18.619	280	18.899
2020	9.000	-	-	-	50	120	3.100	280	3.697	1.700	670	320	-	-	-	-	18.657	280	18.937

Anmerkungen: Einschließlich entsprechender Einrichtungen an Sonderschulen.
 ST: Ab 2006 abgeschafft. SH: Ab 2007 abgeschafft.

1 Schüler
1.3 Primarbereich

	BW	BY	BE	BB	HB	HH	HE	MV	NI	NW	RP	SL	SN	ST	SH	TH	aL	nL	D
2005	459.440	511.923	116.066	73.598	24.415	59.655	244.133	45.382	347.663	763.356	169.807	39.127	110.659	62.594	122.189	62.089	2.741.708	470.388	3.212.096
2006	459.600	512.800	117.380	77.220	24.180	59.400	241.800	46.730	343.500	754.600	167.520	38.150	115.840	64.990	121.500	64.290	2.723.050	486.450	3.209.500
2007	452.000	505.800	116.700	77.920	23.780	58.000	235.500	47.140	333.100	746.700	162.430	36.250	118.540	66.490	119.500	65.290	2.673.060	492.080	3.165.140
2008	439.900	498.200	116.420	78.220	23.280	56.800	230.700	46.830	322.100	729.800	162.840	35.050	118.540	66.890	116.500	64.890	2.615.170	491.790	3.106.960
2009	427.700	489.500	110.020	76.020	22.880	56.200	226.500	46.730	313.600	723.500	159.440	33.830	118.840	66.790	113.400	64.790	2.566.550	483.190	3.049.740
2010	413.100	478.700	110.020	75.120	22.480	55.700	221.400	46.020	305.300	706.600	156.240	32.420	118.840	66.190	109.900	64.790	2.501.840	480.980	2.982.820
2011	400.600	462.600	111.240	75.120	22.280	55.700	216.500	45.230	297.700	689.800	152.840	31.600	118.540	65.090	107.000	64.690	2.436.620	479.910	2.916.530
2012	394.500	449.300	112.530	75.120	22.180	55.900	212.200	44.520	292.300	689.900	145.040	31.090	118.440	64.380	104.600	64.690	2.397.010	479.680	2.876.690
2013	389.900	437.600	113.830	74.920	22.180	56.100	208.000	44.420	287.300	682.600	142.740	30.780	118.140	63.780	102.300	65.090	2.359.500	480.180	2.839.680
2014	386.500	426.900	114.440	74.520	22.280	56.200	204.200	45.230	283.100	688.700	140.940	30.780	117.340	63.380	100.200	65.590	2.339.800	480.500	2.820.300
2015	384.200	424.500	114.550	74.420	22.380	56.500	201.000	46.530	280.600	675.800	139.740	30.570	116.440	63.080	98.300	66.290	2.313.590	481.310	2.794.900
2016	383.000	423.600	114.560	74.620	22.480	56.700	198.400	47.540	279.400	662.900	139.140	30.470	115.740	62.780	96.800	67.290	2.292.890	482.530	2.775.420
2017	382.700	423.500	114.360	74.820	22.480	56.900	196.400	48.440	279.300	652.000	138.840	30.270	115.040	62.280	95.700	68.190	2.278.090	483.130	2.761.220
2018	383.100	423.900	114.060	75.120	22.580	57.000	194.700	48.640	280.200	642.700	138.840	30.170	114.240	61.480	95.100	68.690	2.268.290	482.230	2.750.520
2019	384.000	425.000	113.560	75.320	22.680	57.200	193.400	48.230	281.800	645.500	139.040	30.170	113.140	60.470	94.800	68.890	2.273.590	479.610	2.753.200
2020	385.200	426.400	112.960	75.320	22.680	57.200	192.300	47.630	283.900	649.800	139.340	30.170	111.940	59.270	94.800	68.490	2.281.790	475.610	2.757.400

1 Schüler
 1.3 Primarbereich
 1.3.1 Grundschule

	BW	BY	BE	BB	HB	HH	HE	MV	NI	NW	RP	SL	SN	ST	SH	TH	aL	nL	D
2005	452.015	509.516	113.311	72.981	24.136	52.270	240.532	45.145	344.308	758.130	169.106	38.697	110.220	62.413	120.705	61.398	2.709.415	465.468	3.174.883
2006	452.100	510.300	115.200	76.600	23.900	52.000	238.300	46.500	340.200	749.500	166.800	37.700	115.400	64.800	120.000	63.600	2.690.800	482.100	3.172.900
2007	444.500	503.300	114.500	77.300	23.500	50.800	232.200	46.900	330.000	741.600	161.700	35.800	118.100	66.300	118.000	64.600	2.641.400	487.700	3.129.100
2008	432.500	495.800	114.200	77.600	23.000	49.700	227.400	46.600	319.100	724.800	162.100	34.600	118.100	66.700	115.100	64.200	2.584.100	487.400	3.071.500
2009	420.500	487.100	107.800	75.400	22.600	49.200	223.200	46.500	310.700	718.500	158.700	33.400	118.400	66.600	112.000	64.100	2.535.900	478.800	3.014.700
2010	406.200	476.400	107.800	74.500	22.200	48.700	218.300	45.800	302.400	701.800	155.500	32.000	118.400	66.000	108.600	64.100	2.472.100	476.600	2.948.700
2011	393.900	460.400	109.000	74.500	22.000	48.700	213.400	45.000	295.000	685.100	152.100	31.200	118.100	64.900	105.700	64.000	2.407.500	475.500	2.883.000
2012	387.900	447.100	110.300	74.400	21.900	48.900	209.200	44.300	289.600	685.300	144.300	30.700	118.000	64.200	103.300	64.000	2.368.200	475.200	2.843.400
2013	383.400	435.500	111.600	74.200	21.900	49.100	205.100	44.200	284.600	678.100	142.000	30.400	117.700	63.600	101.100	64.400	2.331.200	475.700	2.806.900
2014	380.000	424.900	112.200	73.800	22.000	49.200	201.300	45.000	280.500	684.300	140.200	30.400	116.900	63.200	99.000	64.900	2.311.800	476.000	2.787.800
2015	377.800	422.500	112.300	73.700	22.100	49.400	198.200	46.300	278.000	671.400	139.000	30.200	116.000	62.900	97.100	65.600	2.285.700	476.800	2.762.500
2016	376.600	421.600	112.300	73.900	22.200	49.600	195.600	47.300	276.800	658.500	138.400	30.100	115.300	62.600	95.600	66.600	2.265.000	478.000	2.743.000
2017	376.300	421.500	112.100	74.100	22.200	49.800	193.600	48.200	276.700	647.700	138.100	29.900	114.600	62.100	94.500	67.500	2.250.300	478.600	2.728.900
2018	376.700	421.900	111.800	74.400	22.300	49.900	191.900	48.400	277.600	638.300	138.100	29.800	113.800	61.300	93.900	68.000	2.240.400	477.700	2.718.100
2019	377.600	423.000	111.300	74.600	22.400	50.000	190.600	48.000	279.200	641.100	138.300	29.800	112.700	60.300	93.600	68.200	2.245.600	475.100	2.720.700
2020	378.800	424.400	110.700	74.600	22.400	50.000	189.500	47.400	281.300	645.400	138.600	29.800	111.500	59.100	93.600	67.800	2.253.800	471.100	2.724.900

Anmerkungen:

SN: Einschließlich Vorbereitungsklassen für Ausländer und Spätaussiedler.

1 Schüler
 1.3 Primarbereich
 1.3.2 Integrierte Gesamtschule

	BW	BY	BE	BB	HB	HH	HE	MV	NI	NW	RP	SL	SN	ST	SH	TH	aL	nL	D
2005	-	-	1.534	230	-	6.405	2.025	-	1.222	-	-	-	-	-	-	414	9.652	2.178	11.830
2006	-	-	1.500	220	-	6.400	2.000	-	1.200	-	-	-	-	-	-	410	9.600	2.130	11.730
2007	-	-	1.500	220	-	6.300	1.900	-	1.200	-	-	-	-	-	-	410	9.400	2.130	11.530
2008	-	-	1.500	220	-	6.200	1.900	-	1.100	-	-	-	-	-	-	410	9.200	2.130	11.330
2009	-	-	1.400	220	-	6.100	1.900	-	1.100	-	-	-	-	-	-	410	9.100	2.030	11.130
2010	-	-	1.400	220	-	6.100	1.800	-	1.100	-	-	-	-	-	-	410	9.000	2.030	11.030
2011	-	-	1.500	220	-	6.100	1.800	-	1.000	-	-	-	-	-	-	410	8.900	2.130	11.030
2012	-	-	1.500	220	-	6.100	1.700	-	1.000	-	-	-	-	-	-	410	8.800	2.130	10.930
2013	-	-	1.500	220	-	6.100	1.700	-	1.000	-	-	-	-	-	-	410	8.800	2.130	10.930
2014	-	-	1.500	220	-	6.100	1.700	-	1.000	-	-	-	-	-	-	410	8.800	2.130	10.930
2015	-	-	1.500	220	-	6.200	1.600	-	1.000	-	-	-	-	-	-	410	8.800	2.130	10.930
2016	-	-	1.500	220	-	6.200	1.600	-	1.000	-	-	-	-	-	-	410	8.800	2.130	10.930
2017	-	-	1.500	220	-	6.200	1.600	-	1.000	-	-	-	-	-	-	410	8.800	2.130	10.930
2018	-	-	1.500	220	-	6.200	1.600	-	1.000	-	-	-	-	-	-	410	8.800	2.130	10.930
2019	-	-	1.500	220	-	6.200	1.600	-	1.000	-	-	-	-	-	-	410	8.800	2.130	10.930
2020	-	-	1.500	220	-	6.200	1.600	-	1.000	-	-	-	-	-	-	410	8.800	2.130	10.930

1 Schüler
 1.3 Primarbereich
 1.3.3 Freie Waldorfschule

	BW	BY	BE	BB	HB	HH	HE	MV	NI	NW	RP	SL	SN	ST	SH	TH	aL	nL	D
2005	7.425	2.407	1.221	387	279	980	1.576	237	2.133	5.226	701	430	439	181	1.484	277	22.641	2.742	25.383
2006	7.500	2.500	680	400	280	1.000	1.500	230	2.100	5.100	720	450	440	190	1.500	280	22.650	2.220	24.870
2007	7.500	2.500	700	400	280	900	1.400	240	1.900	5.100	730	450	440	190	1.500	280	22.260	2.250	24.510
2008	7.400	2.400	720	400	280	900	1.400	230	1.900	5.000	740	450	440	190	1.400	280	21.870	2.260	24.130
2009	7.200	2.400	820	400	280	900	1.400	230	1.800	5.000	740	430	440	190	1.400	280	21.550	2.360	23.910
2010	6.900	2.300	820	400	280	900	1.300	220	1.800	4.800	740	420	440	190	1.300	280	20.740	2.350	23.090
2011	6.700	2.200	740	400	280	900	1.300	230	1.700	4.700	740	400	440	190	1.300	280	20.220	2.280	22.500
2012	6.600	2.200	730	500	280	900	1.300	220	1.700	4.600	740	390	440	180	1.300	280	20.010	2.350	22.360
2013	6.500	2.100	730	500	280	900	1.200	220	1.700	4.500	740	380	440	180	1.200	280	19.500	2.350	21.850
2014	6.500	2.000	740	500	280	900	1.200	230	1.600	4.400	740	380	440	180	1.200	280	19.200	2.370	21.570
2015	6.400	2.000	750	500	280	900	1.200	230	1.600	4.400	740	370	440	180	1.200	280	19.090	2.380	21.470
2016	6.400	2.000	760	500	280	900	1.200	240	1.600	4.400	740	370	440	180	1.200	280	19.090	2.400	21.490
2017	6.400	2.000	760	500	280	900	1.200	240	1.600	4.300	740	370	440	180	1.200	280	18.990	2.400	21.390
2018	6.400	2.000	760	500	280	900	1.200	240	1.600	4.400	740	370	440	180	1.200	280	19.090	2.400	21.490
2019	6.400	2.000	760	500	280	1.000	1.200	230	1.600	4.400	740	370	440	170	1.200	280	19.190	2.380	21.570
2020	6.400	2.000	760	500	280	1.000	1.200	230	1.600	4.400	740	370	440	170	1.200	280	19.190	2.380	21.570

1 Schüler
1.4 Sekundarbereich I

	BW	BY	BE	BB	HB	HH	HE	MV	NI	NW	RP	SL	SN	ST	SH	TH	aL	nL	D
2005	694.581	801.446	170.192	121.244	37.172	87.371	364.096	80.496	521.894	1.214.569	258.005	61.118	179.505	110.473	182.523	99.647	4.222.775	761.557	4.984.332
2006	685.300	789.800	161.810	105.380	36.620	87.060	357.510	64.580	517.100	1.193.300	253.860	59.440	155.470	96.380	179.490	85.050	4.159.480	668.670	4.828.150
2007	677.700	782.200	156.880	97.590	35.800	87.000	354.920	62.990	512.000	1.174.300	251.040	57.950	142.370	86.780	176.810	79.060	4.109.720	625.670	4.735.390
2008	671.000	773.300	156.580	97.110	35.100	87.120	353.320	63.110	506.600	1.152.900	247.730	56.140	141.670	84.710	174.120	80.370	4.057.330	623.550	4.680.880
2009	663.400	769.800	163.380	102.840	33.000	87.300	343.690	63.830	505.700	1.135.300	243.550	54.440	145.070	85.340	172.900	83.170	4.009.080	643.630	4.652.710
2010	668.700	767.700	166.300	107.670	32.900	87.500	328.270	65.240	500.900	1.129.000	240.050	53.410	149.970	87.060	171.890	86.770	3.980.320	663.010	4.643.330
2011	662.200	764.800	168.820	111.170	32.600	86.990	315.250	66.700	495.000	1.129.500	237.470	51.790	155.070	89.980	170.870	90.370	3.946.470	682.110	4.628.580
2012	650.800	757.100	170.420	113.490	32.190	85.670	308.030	68.500	484.500	1.112.000	238.080	50.080	158.870	91.880	168.040	92.370	3.886.490	695.530	4.582.020
2013	635.100	744.800	171.460	114.590	31.800	84.570	301.510	68.810	470.500	1.094.600	231.890	48.060	160.770	92.570	163.920	92.770	3.806.750	700.970	4.507.720
2014	619.500	733.100	171.170	115.290	31.500	83.680	295.580	67.890	457.600	1.071.000	226.310	46.550	161.370	92.460	160.200	92.370	3.725.020	700.550	4.425.570
2015	604.500	713.800	166.500	113.390	31.400	83.290	288.970	67.490	446.400	1.058.700	221.610	45.190	161.970	92.150	156.390	92.570	3.650.250	694.070	4.344.320
2016	588.800	693.700	167.110	111.800	31.100	83.090	282.940	66.580	435.600	1.049.400	217.110	43.750	161.870	91.340	152.270	92.570	3.577.760	691.270	4.269.030
2017	576.400	676.500	168.330	111.410	31.000	83.390	277.730	65.780	426.300	1.031.300	211.910	43.130	161.370	90.220	148.760	92.670	3.506.420	689.780	4.196.200
2018	568.800	661.400	169.550	111.410	31.000	83.600	272.610	66.280	419.900	1.030.400	205.210	42.600	161.170	89.220	145.840	93.270	3.461.360	690.900	4.152.260
2019	563.800	648.500	170.970	111.510	31.200	83.800	268.190	67.090	414.400	1.012.100	202.510	42.280	160.970	88.600	142.930	94.070	3.409.710	693.210	4.102.920
2020	560.300	640.000	171.480	111.510	31.200	84.200	264.690	68.100	410.400	1.006.500	201.110	41.870	160.170	88.100	140.830	95.170	3.381.100	694.530	4.075.630

- 1 Schüler
- 1.4 Sekundarbereich I
- 1.4.1 Schulartunabhängige Orientierungsstufe (Klassenstufen 5 und 6)

	BW	BY	BE	BB	HB	HH	HE	MV	NI	NW	RP	SL	SN	ST	SH	TH	aL	nL	D
2005	428	697	44.155	27.186	-	686	29.095	-	-	-	-	-	-	-	-	-	30.906	71.341	102.247
2006	400	700	44.000	28.700	-	710	26.400	-	-	-	-	-	-	-	-	-	28.210	72.700	100.910
2007	400	600	45.700	31.300	-	750	27.100	-	-	-	-	-	-	-	-	-	28.850	77.000	105.850
2008	400	600	47.300	33.100	-	770	27.000	-	-	-	-	-	-	-	-	-	28.770	80.400	109.170
2009	400	600	53.800	36.100	-	750	26.000	-	-	-	-	-	-	-	-	-	27.750	89.900	117.650
2010	400	600	54.300	37.800	-	750	25.600	-	-	-	-	-	-	-	-	-	27.350	92.100	119.450
2011	400	600	48.500	35.600	-	740	25.200	-	-	-	-	-	-	-	-	-	26.940	84.100	111.040
2012	400	600	47.800	34.300	-	720	24.600	-	-	-	-	-	-	-	-	-	26.320	82.100	108.420
2013	400	600	47.800	34.300	-	720	24.000	-	-	-	-	-	-	-	-	-	25.720	82.100	107.820
2014	400	600	48.400	34.700	-	730	23.600	-	-	-	-	-	-	-	-	-	25.330	83.100	108.430
2015	400	600	49.500	34.700	-	740	23.100	-	-	-	-	-	-	-	-	-	24.840	84.200	109.040
2016	400	600	50.000	34.300	-	740	22.600	-	-	-	-	-	-	-	-	-	24.340	84.300	108.640
2017	400	600	50.100	34.100	-	740	22.200	-	-	-	-	-	-	-	-	-	23.940	84.200	108.140
2018	400	600	50.200	34.100	-	750	21.800	-	-	-	-	-	-	-	-	-	23.550	84.300	107.850
2019	400	600	50.200	34.200	-	750	21.600	-	-	-	-	-	-	-	-	-	23.350	84.400	107.750
2020	400	600	50.100	34.400	-	750	21.300	-	-	-	-	-	-	-	-	-	23.050	84.500	107.550

1 Schüler
 1.4 Sekundarbereich I
 1.4.2 Hauptschule (Klassenstufen 5 bis 9/10)

	BW	BY	BE	BB	HB	HH	HE	MV	NI	NW	RP	SL	SN	ST	SH	TH	aL	nL	D
2005	194.437	280.434	14.785	-	4.703	11.794	41.171	3.175	117.341	267.712	43.798	298	-	-	44.181	-	1.005.869	17.960	1.023.829
2006	184.400	264.600	13.800	-	3.400	11.500	38.800	920	110.100	252.000	40.500	300	-	-	41.700	-	947.300	14.720	962.020
2007	177.600	253.200	12.500	-	2.000	11.500	37.200	-	103.200	237.400	37.700	300	-	-	39.700	-	899.800	12.500	912.300
2008	172.100	243.500	11.900	-	900	11.700	36.900	-	98.200	224.800	35.000	300	-	-	38.300	-	861.700	11.900	873.600
2009	168.700	238.300	11.700	-	-	11.600	36.600	-	94.300	215.100	32.700	290	-	-	37.500	-	835.090	11.700	846.790
2010	168.500	236.300	11.900	-	-	11.500	36.200	-	92.700	209.800	30.900	280	-	-	37.400	-	823.580	11.900	835.480
2011	167.600	235.100	12.700	-	-	11.400	35.500	-	91.600	209.900	29.500	270	-	-	37.100	-	817.970	12.700	830.670
2012	163.700	231.600	13.100	-	-	11.100	34.700	-	89.400	206.500	28.800	260	-	-	36.300	-	802.360	13.100	815.460
2013	159.600	227.600	13.400	-	-	11.000	34.000	-	86.800	203.000	28.000	250	-	-	35.400	-	785.650	13.400	799.050
2014	155.600	224.000	13.100	-	-	10.900	33.300	-	84.400	198.700	27.500	240	-	-	34.500	-	769.140	13.100	782.240
2015	151.300	216.900	12.400	-	-	10.900	32.600	-	82.300	196.400	26.900	240	-	-	33.500	-	751.040	12.400	763.440
2016	147.300	210.700	12.400	-	-	11.000	31.900	-	80.300	194.200	26.300	230	-	-	32.600	-	734.530	12.400	746.930
2017	144.900	205.700	12.500	-	-	11.000	31.300	-	78.700	191.000	25.300	230	-	-	31.800	-	719.930	12.500	732.430
2018	143.200	201.500	12.600	-	-	11.000	30.700	-	77.500	190.700	24.800	230	-	-	31.200	-	710.830	12.600	723.430
2019	142.100	197.400	12.800	-	-	11.000	30.100	-	76.400	187.700	24.500	230	-	-	30.500	-	699.930	12.800	712.730
2020	141.300	196.000	12.900	-	-	11.100	29.800	-	75.700	186.700	24.300	230	-	-	30.000	-	695.130	12.900	708.030

Anmerkungen:

Ohne Sonderschulklassen und Realschulzüge alter Art.

HB: Auslaufend und in "Schularten mit mehreren Bildungsgängen" übergehend.

MV: Auslaufend und in "Schularten mit mehreren Bildungsgängen" übergehend.

1 Schüler
 1.4 Sekundarbereich I
 1.4.2 Hauptschule
 1.4.2.1 Klassenstufen 5 und 6

	BW	BY	BE	BB	HB	HH	HE	MV	NI	NW	RP	SL	SN	ST	SH	TH	aL	nL	D
2005	66.820	101.489	-	-	-	6.501	6.160	-	31.071	68.788	13.631	175	-	-	13.335	-	307.970	-	307.970
2006	64.200	97.200	-	-	-	6.300	5.900	-	29.600	64.700	12.600	180	-	-	12.700	-	293.380	-	293.380
2007	65.800	97.800	-	-	-	6.500	6.100	-	30.500	66.200	12.100	180	-	-	13.100	-	298.280	-	298.280
2008	66.100	98.000	-	-	-	6.600	6.100	-	30.600	66.200	11.400	180	-	-	13.200	-	298.380	-	298.380
2009	64.700	96.400	-	-	-	6.400	5.800	-	29.600	64.000	10.500	160	-	-	12.900	-	290.460	-	290.460
2010	64.400	96.100	-	-	-	6.300	5.700	-	28.700	62.700	10.100	160	-	-	12.700	-	286.860	-	286.860
2011	63.600	95.100	-	-	-	6.200	5.700	-	28.000	63.400	9.900	160	-	-	12.400	-	284.460	-	284.460
2012	60.600	92.500	-	-	-	6.000	5.500	-	27.000	62.000	10.300	150	-	-	12.000	-	276.050	-	276.050
2013	58.000	90.100	-	-	-	6.000	5.400	-	26.200	59.900	10.100	140	-	-	11.600	-	267.440	-	267.440
2014	56.800	88.700	-	-	-	6.000	5.300	-	25.800	58.800	9.300	140	-	-	11.300	-	262.140	-	262.140
2015	56.000	84.700	-	-	-	6.100	5.200	-	25.300	57.600	9.100	140	-	-	11.100	-	255.240	-	255.240
2016	55.300	81.300	-	-	-	6.100	5.100	-	24.800	59.000	8.900	140	-	-	10.800	-	251.440	-	251.440
2017	54.800	80.600	-	-	-	6.100	5.000	-	24.400	58.700	8.800	140	-	-	10.600	-	249.140	-	249.140
2018	54.400	80.300	-	-	-	6.100	4.900	-	24.200	58.600	8.800	140	-	-	10.400	-	247.840	-	247.840
2019	54.300	80.000	-	-	-	6.100	4.800	-	24.100	56.700	8.700	130	-	-	10.200	-	245.030	-	245.030
2020	54.200	80.000	-	-	-	6.200	4.800	-	24.100	54.600	8.700	130	-	-	10.100	-	242.830	-	242.830

Anmerkungen: Ohne Sonderschulklassen und Realschulzüge alter Art.

1 Schüler
 1.4 Sekundarbereich I
 1.4.2 Hauptschule
 1.4.2.2 Klassenstufen 7 bis 9/10

	BW	BY	BE	BB	HB	HH	HE	MV	NI	NW	RP	SL	SN	ST	SH	TH	aL	nL	D
2005	127.617	178.945	14.785	-	4.703	5.293	35.011	3.175	86.270	198.924	30.167	123	-	-	30.846	-	697.899	17.960	715.859
2006	120.200	167.400	13.800	-	3.400	5.200	32.900	920	80.500	187.300	27.900	120	-	-	29.000	-	653.920	14.720	668.640
2007	111.800	155.400	12.500	-	2.000	5.000	31.100	-	72.700	171.200	25.600	120	-	-	26.600	-	601.520	12.500	614.020
2008	106.000	145.500	11.900	-	900	5.100	30.800	-	67.600	158.600	23.600	120	-	-	25.100	-	563.320	11.900	575.220
2009	104.000	141.900	11.700	-	-	5.200	30.800	-	64.700	151.100	22.200	130	-	-	24.600	-	544.630	11.700	556.330
2010	104.100	140.200	11.900	-	-	5.200	30.500	-	64.000	147.100	20.800	120	-	-	24.700	-	536.720	11.900	548.620
2011	104.000	140.000	12.700	-	-	5.200	29.800	-	63.600	146.500	19.600	110	-	-	24.700	-	533.510	12.700	546.210
2012	103.100	139.100	13.100	-	-	5.100	29.200	-	62.400	144.500	18.500	110	-	-	24.300	-	526.310	13.100	539.410
2013	101.600	137.500	13.400	-	-	5.000	28.600	-	60.600	143.100	17.900	110	-	-	23.800	-	518.210	13.400	531.610
2014	98.800	135.300	13.100	-	-	4.900	28.000	-	58.600	139.900	18.200	100	-	-	23.200	-	507.000	13.100	520.100
2015	95.300	132.200	12.400	-	-	4.800	27.400	-	57.000	138.800	17.800	100	-	-	22.400	-	495.800	12.400	508.200
2016	92.000	129.400	12.400	-	-	4.900	26.800	-	55.500	135.200	17.400	90	-	-	21.800	-	483.090	12.400	495.490
2017	90.100	125.100	12.500	-	-	4.900	26.300	-	54.300	132.300	16.500	90	-	-	21.200	-	470.790	12.500	483.290
2018	88.800	121.200	12.600	-	-	4.900	25.800	-	53.300	132.100	16.000	90	-	-	20.800	-	462.990	12.600	475.590
2019	87.800	117.400	12.800	-	-	4.900	25.300	-	52.300	131.000	15.800	100	-	-	20.300	-	454.900	12.800	467.700
2020	87.100	116.000	12.900	-	-	4.900	25.000	-	51.600	132.100	15.600	100	-	-	19.900	-	452.300	12.900	465.200

Anmerkungen:

Ohne Sonderschulklassen und Realschulzüge alter Art.

HB: Auslaufend und in "Schularten mit mehreren Bildungsgängen" übergehend.

MV: Auslaufend und in "Schularten mit mehreren Bildungsgängen" übergehend.

1 Schüler
 1.4 Sekundarbereich I
 1.4.3 Schularten mit mehreren Bildungsgängen (Klassenstufen 5 bis 10)

	BW	BY	BE	BB	HB	HH	HE	MV	NI	NW	RP	SL	SN	ST	SH	TH	aL	nL	D
2005	-	-	-	6.292	3.438	2.739	-	24.103	-	-	41.610	26.260	112.823	65.325	-	57.601	74.047	266.144	340.191
2006	-	-	-	11.900	4.800	2.700	-	28.800	-	-	40.300	24.800	94.200	57.100	-	47.800	72.600	239.800	312.400
2007	-	-	-	17.500	6.400	2.500	-	39.000	-	-	38.700	23.400	82.600	51.200	-	44.000	71.000	234.300	305.300
2008	-	-	-	23.500	7.900	2.400	-	39.700	-	-	37.300	22.200	78.700	49.800	-	44.300	69.800	236.000	305.800
2009	-	-	-	23.300	9.400	2.500	-	39.900	-	-	35.900	21.200	77.800	50.100	-	45.700	69.000	236.800	305.800
2010	-	-	-	24.000	9.100	2.500	-	40.400	-	-	35.100	20.700	78.700	51.200	-	48.000	67.400	242.300	309.700
2011	-	-	-	25.900	9.000	2.500	-	42.000	-	-	34.600	20.000	81.000	53.000	-	50.400	66.100	252.300	318.400
2012	-	-	-	27.200	8.900	2.400	-	43.100	-	-	34.400	19.300	82.900	54.100	-	51.500	65.000	258.800	323.800
2013	-	-	-	27.500	8.800	2.400	-	43.200	-	-	33.600	18.500	83.900	54.600	-	51.600	63.300	260.800	324.100
2014	-	-	-	27.600	8.700	2.400	-	42.500	-	-	32.800	17.900	84.200	54.600	-	51.400	61.800	260.300	322.100
2015	-	-	-	27.100	8.700	2.300	-	42.200	-	-	32.200	17.300	84.500	54.400	-	51.400	60.500	259.600	320.100
2016	-	-	-	26.600	8.600	2.300	-	41.700	-	-	31.500	16.800	84.400	53.900	-	51.200	59.200	257.800	317.000
2017	-	-	-	26.500	8.600	2.300	-	41.500	-	-	30.500	16.600	84.100	53.200	-	51.100	58.000	256.400	314.400
2018	-	-	-	26.400	8.600	2.400	-	42.000	-	-	29.700	16.400	84.000	52.700	-	51.200	57.100	256.300	313.400
2019	-	-	-	26.300	8.600	2.400	-	42.700	-	-	29.300	16.300	83.900	52.300	-	51.500	56.600	256.700	313.300
2020	-	-	-	26.200	8.600	2.400	-	43.300	-	-	29.100	16.200	83.400	52.000	-	51.900	56.300	256.800	313.100

Anmerkungen: MV: Allmähliche Einbeziehung früherer Bildungsgänge an Haupt- und Realschulen.

1 Schüler
 1.4 Sekundarbereich I
 1.4.3 Schularten mit mehreren Bildungsgängen
 1.4.3.1 Klassenstufen 5 und 6

	BW	BY	BE	BB	HB	HH	HE	MV	NI	NW	RP	SL	SN	ST	SH	TH	aL	nL	D
2005	-	-	-	-	3.438	-	-	8.204	-	-	13.485	7.735	26.573	14.072	-	13.666	24.658	62.515	87.173
2006	-	-	-	-	3.100	-	-	13.100	-	-	12.600	7.300	24.900	14.500	-	13.800	23.000	66.300	89.300
2007	-	-	-	-	3.200	-	-	19.300	-	-	12.700	7.500	26.200	15.400	-	15.900	23.400	76.800	100.200
2008	-	-	-	-	3.200	-	-	21.000	-	-	12.900	7.200	28.500	16.200	-	17.900	23.300	83.600	106.900
2009	-	-	-	-	3.100	-	-	21.100	-	-	12.300	6.800	29.400	16.700	-	18.300	22.200	85.500	107.700
2010	-	-	-	-	3.000	-	-	20.800	-	-	11.900	6.600	29.600	17.000	-	18.000	21.500	85.400	106.900
2011	-	-	-	-	3.000	-	-	21.200	-	-	11.700	6.400	30.000	17.300	-	18.300	21.100	86.800	107.900
2012	-	-	-	-	2.900	-	-	21.200	-	-	12.100	6.100	29.800	17.200	-	18.300	21.100	86.500	107.600
2013	-	-	-	-	2.900	-	-	20.700	-	-	11.900	5.900	29.600	16.900	-	18.000	20.700	85.200	105.900
2014	-	-	-	-	2.900	-	-	20.200	-	-	10.900	5.700	29.800	16.600	-	17.900	19.500	84.500	104.000
2015	-	-	-	-	2.900	-	-	19.900	-	-	10.700	5.600	29.900	16.400	-	18.000	19.200	84.200	103.400
2016	-	-	-	-	2.900	-	-	19.800	-	-	10.500	5.600	29.800	16.300	-	17.900	19.000	83.800	102.800
2017	-	-	-	-	2.900	-	-	20.000	-	-	10.400	5.600	29.500	16.200	-	18.000	18.900	83.700	102.600
2018	-	-	-	-	2.900	-	-	20.700	-	-	10.300	5.600	29.400	16.100	-	18.200	18.800	84.400	103.200
2019	-	-	-	-	2.900	-	-	21.500	-	-	10.200	5.500	29.300	16.100	-	18.500	18.600	85.400	104.000
2020	-	-	-	-	2.900	-	-	21.800	-	-	10.200	5.500	29.100	16.000	-	18.800	18.600	85.700	104.300

Anmerkungen: MV: Allmähliche Einbeziehung früherer Bildungsgänge an Haupt- und Realschulen.
 SN: Einschließlich Vorbereitungsklassen für Ausländer und Spätaussiedler.

1 Schüler
 1.4 Sekundarbereich I
 1.4.3 Schularten mit mehreren Bildungsgängen
 1.4.3.2 Klassenstufen 7 bis 10

	BW	BY	BE	BB	HB	HH	HE	MV	NI	NW	RP	SL	SN	ST	SH	TH	aL	nL	D
2005	-	-	-	6.292	-	2.739	-	15.899	-	-	28.125	18.525	86.250	51.253	-	43.935	49.389	203.629	253.018
2006	-	-	-	11.900	1.700	2.700	-	15.700	-	-	27.700	17.500	69.300	42.600	-	34.000	49.600	173.500	223.100
2007	-	-	-	17.500	3.200	2.500	-	19.700	-	-	26.000	15.900	56.400	35.800	-	28.100	47.600	157.500	205.100
2008	-	-	-	23.500	4.700	2.400	-	18.700	-	-	24.400	15.000	50.200	33.600	-	26.400	46.500	152.400	198.900
2009	-	-	-	23.300	6.300	2.500	-	18.800	-	-	23.600	14.400	48.400	33.400	-	27.400	46.800	151.300	198.100
2010	-	-	-	24.000	6.100	2.500	-	19.600	-	-	23.200	14.100	49.100	34.200	-	30.000	45.900	156.900	202.800
2011	-	-	-	25.900	6.000	2.500	-	20.800	-	-	22.900	13.600	51.000	35.700	-	32.100	45.000	165.500	210.500
2012	-	-	-	27.200	6.000	2.400	-	21.900	-	-	22.300	13.200	53.100	36.900	-	33.200	43.900	172.300	216.200
2013	-	-	-	27.500	5.900	2.400	-	22.500	-	-	21.700	12.600	54.300	37.700	-	33.600	42.600	175.600	218.200
2014	-	-	-	27.600	5.800	2.400	-	22.300	-	-	21.900	12.200	54.400	38.000	-	33.500	42.300	175.800	218.100
2015	-	-	-	27.100	5.800	2.300	-	22.300	-	-	21.500	11.700	54.600	38.000	-	33.400	41.300	175.400	216.700
2016	-	-	-	26.600	5.700	2.300	-	21.900	-	-	21.000	11.200	54.600	37.600	-	33.300	40.200	174.000	214.200
2017	-	-	-	26.500	5.700	2.300	-	21.500	-	-	20.100	11.000	54.600	37.000	-	33.100	39.100	172.700	211.800
2018	-	-	-	26.400	5.700	2.400	-	21.300	-	-	19.400	10.800	54.600	36.600	-	33.000	38.300	171.900	210.200
2019	-	-	-	26.300	5.700	2.400	-	21.200	-	-	19.100	10.800	54.600	36.200	-	33.000	38.000	171.300	209.300
2020	-	-	-	26.200	5.700	2.400	-	21.500	-	-	18.900	10.700	54.300	36.000	-	33.100	37.700	171.100	208.800

Anmerkungen:

MV: Allmähliche Einbeziehung früherer Bildungsgänge an Haupt- und Realschulen.

BB: Aufwachsende Jahrgänge an den 2005 neu gebildeten Oberschulen.

1 Schüler
 1.4 Sekundarbereich I
 1.4.4 Realschule (Klassenstufen 5 bis 10)

	BW	BY	BE	BB	HB	HH	HE	MV	NI	NW	RP	SL	SN	ST	SH	TH	aL	nL	D
2005	244.798	251.185	24.508	14.064	6.847	9.231	90.824	18.202	191.297	337.697	68.953	1.340	-	-	65.737	-	1.267.909	56.774	1.324.683
2006	242.900	253.600	22.200	8.200	5.000	8.900	89.700	9.200	188.900	329.700	68.100	1.300	-	-	64.400	-	1.252.500	39.600	1.292.100
2007	241.000	256.200	20.500	3.400	3.100	8.800	88.100	5.400	186.300	322.500	67.700	1.300	-	-	63.200	-	1.238.200	29.300	1.267.500
2008	239.000	257.400	20.100	-	1.400	8.700	87.100	4.500	183.100	314.500	66.900	1.300	-	-	62.000	-	1.221.400	24.600	1.246.000
2009	236.900	256.300	20.100	-	-	8.800	85.700	3.600	181.900	308.000	65.800	1.300	-	-	61.400	-	1.206.100	23.700	1.229.800
2010	235.700	255.600	20.600	-	-	8.800	85.100	2.600	180.300	302.600	64.900	1.300	-	-	60.600	-	1.194.900	23.200	1.218.100
2011	234.800	254.500	22.500	-	-	8.800	84.100	640	178.200	302.800	64.200	1.200	-	-	60.300	-	1.188.900	23.140	1.212.040
2012	231.500	252.900	23.000	-	-	8.700	82.000	640	174.500	297.900	64.600	1.200	-	-	59.300	-	1.172.600	23.640	1.196.240
2013	226.100	249.400	23.200	-	-	8.500	80.300	640	169.400	292.900	62.600	1.100	-	-	57.800	-	1.148.100	23.840	1.171.940
2014	220.600	245.400	23.100	-	-	8.400	78.800	640	164.700	286.500	61.000	1.100	-	-	56.400	-	1.122.900	23.740	1.146.640
2015	215.500	240.000	21.800	-	-	8.300	77.000	640	160.700	283.100	59.700	1.100	-	-	55.000	-	1.100.400	22.440	1.122.840
2016	209.900	233.600	21.900	-	-	8.300	75.300	640	156.800	280.600	58.600	1.000	-	-	53.500	-	1.077.600	22.540	1.100.140
2017	205.000	227.500	22.100	-	-	8.400	73.900	640	153.400	275.900	57.400	1.000	-	-	52.100	-	1.054.600	22.740	1.077.340
2018	202.100	222.100	22.400	-	-	8.400	72.500	640	151.100	275.600	55.400	1.000	-	-	51.000	-	1.039.200	23.040	1.062.240
2019	200.100	217.400	22.700	-	-	8.400	71.300	640	149.100	270.700	54.600	1.000	-	-	49.900	-	1.022.500	23.340	1.045.840
2020	198.800	213.600	22.800	-	-	8.500	70.300	640	147.700	269.100	54.300	1.000	-	-	49.100	-	1.012.400	23.440	1.035.840

Anmerkungen:

Einschließlich Realschulklassen an Hauptschulen.

BB: Auslaufende Bildungsgänge an den 2005 neu gebildeten Oberschulen

HB: Auslaufend und in "Schularten mit mehreren Bildungsgängen" übergehend.

1 Schüler
 1.4 Sekundarbereich I
 1.4.4 Realschule
 1.4.4.1 Klassenstufen 5 und 6

	BW	BY	BE	BB	HB	HH	HE	MV	NI	NW	RP	SL	SN	ST	SH	TH	aL	nL	D
2005	74.783	72.261	-	-	-	-	17.754	636	60.914	105.493	21.965	366	-	-	20.464	-	374.000	636	374.636
2006	73.600	72.400	-	-	-	-	18.000	500	60.700	102.200	21.700	390	-	-	19.900	-	368.890	500	369.390
2007	75.500	73.400	-	-	-	-	18.500	200	62.400	104.600	22.200	400	-	-	20.500	-	377.500	200	377.700
2008	75.900	74.000	-	-	-	-	18.400	200	62.600	104.400	22.500	360	-	-	20.500	-	378.660	200	378.860
2009	74.400	73.000	-	-	-	-	17.700	200	60.400	101.000	21.400	350	-	-	20.100	-	368.350	200	368.550
2010	73.900	72.600	-	-	-	-	17.500	200	58.700	98.900	20.700	350	-	-	19.800	-	362.450	200	362.650
2011	73.100	72.000	-	-	-	-	17.200	200	57.200	100.200	20.300	320	-	-	19.400	-	359.720	200	359.920
2012	69.700	70.300	-	-	-	-	16.800	200	55.100	97.700	21.300	310	-	-	18.700	-	349.910	200	350.110
2013	66.600	68.400	-	-	-	-	16.400	200	53.600	94.700	20.700	310	-	-	18.100	-	338.810	200	339.010
2014	65.200	67.100	-	-	-	-	16.100	200	52.700	92.800	19.000	290	-	-	17.600	-	330.790	200	330.990
2015	64.300	64.800	-	-	-	-	15.700	200	51.600	91.100	18.600	290	-	-	17.300	-	323.690	200	323.890
2016	63.500	62.000	-	-	-	-	15.400	200	50.600	93.100	18.300	290	-	-	16.900	-	320.090	200	320.290
2017	62.900	61.000	-	-	-	-	15.100	200	49.800	92.800	18.000	290	-	-	16.500	-	316.390	200	316.590
2018	62.600	60.700	-	-	-	-	14.900	200	49.400	92.500	18.000	290	-	-	16.200	-	314.590	200	314.790
2019	62.300	60.400	-	-	-	-	14.700	200	49.200	89.400	17.800	290	-	-	15.900	-	309.990	200	310.190
2020	62.300	60.400	-	-	-	-	14.600	200	49.200	86.200	17.900	290	-	-	15.800	-	306.690	200	306.890

Anmerkungen: Einschließlich Realschulklassen an Hauptschulen.

1 Schüler
 1.4 Sekundarbereich I
 1.4.4 Realschule
 1.4.4.2 Klassenstufen 7 bis 10

	BW	BY	BE	BB	HB	HH	HE	MV	NI	NW	RP	SL	SN	ST	SH	TH	aL	nL	D
2005	170.015	178.924	24.508	14.064	6.847	9.231	73.070	17.566	130.383	232.204	46.988	974	-	-	45.273	-	893.909	56.138	950.047
2006	169.300	181.200	22.200	8.200	5.000	8.900	71.700	8.700	128.200	227.500	46.400	910	-	-	44.500	-	883.610	39.100	922.710
2007	165.500	182.800	20.500	3.400	3.100	8.800	69.600	5.200	123.900	217.900	45.500	900	-	-	42.700	-	860.700	29.100	889.800
2008	163.100	183.400	20.100	-	1.400	8.700	68.700	4.300	120.500	210.100	44.400	940	-	-	41.500	-	842.740	24.400	867.140
2009	162.500	183.300	20.100	-	-	8.800	68.000	3.400	121.500	207.000	44.400	950	-	-	41.300	-	837.750	23.500	861.250
2010	161.800	183.000	20.600	-	-	8.800	67.600	2.400	121.600	203.700	44.200	950	-	-	40.800	-	832.450	23.000	855.450
2011	161.700	182.500	22.500	-	-	8.800	66.900	440	121.000	202.600	43.900	880	-	-	40.900	-	829.180	22.940	852.120
2012	161.800	182.600	23.000	-	-	8.700	65.200	440	119.400	200.200	43.300	890	-	-	40.600	-	822.690	23.440	846.130
2013	159.500	181.000	23.200	-	-	8.500	63.900	440	115.800	198.200	41.900	790	-	-	39.700	-	809.290	23.640	832.930
2014	155.400	178.300	23.100	-	-	8.400	62.700	440	112.000	193.700	42.000	810	-	-	38.800	-	792.110	23.540	815.650
2015	151.200	175.200	21.800	-	-	8.300	61.300	440	109.100	192.000	41.100	810	-	-	37.700	-	776.710	22.240	798.950
2016	146.400	171.600	21.900	-	-	8.300	59.900	440	106.200	187.500	40.300	710	-	-	36.600	-	757.510	22.340	779.850
2017	142.100	166.500	22.100	-	-	8.400	58.800	440	103.600	183.100	39.400	710	-	-	35.600	-	738.210	22.540	760.750
2018	139.500	161.400	22.400	-	-	8.400	57.600	440	101.700	183.100	37.400	710	-	-	34.800	-	724.610	22.840	747.450
2019	137.800	157.000	22.700	-	-	8.400	56.600	440	99.900	181.300	36.800	710	-	-	34.000	-	712.510	23.140	735.650
2020	136.500	153.200	22.800	-	-	8.500	55.700	440	98.500	182.900	36.400	710	-	-	33.300	-	705.710	23.240	728.950

Anmerkungen:

Einschließlich Realschulklassen an Hauptschulen.

BB: Auslaufende Bildungsgänge an den 2005 neu gebildeten Oberschulen

HB: Auslaufend und in "Schularten mit mehreren Bildungsgängen" übergehend.

1 Schüler
 1.4 Sekundarbereich I
 1.4.5 Gymnasium (Klassenstufen 5 bis 10)

	BW	BY	BE	BB	HB	HH	HE	MV	NI	NW	RP	SL	SN	ST	SH	TH	aL	nL	D
2005	237.299	263.121	49.526	33.152	13.451	36.065	139.527	29.206	187.040	395.407	89.137	21.756	64.922	42.339	57.603	39.135	1.440.406	258.280	1.698.686
2006	240.200	264.900	46.700	27.800	13.700	36.000	142.100	20.500	191.300	397.900	90.300	21.600	59.500	36.800	58.200	34.400	1.456.200	225.700	1.681.900
2007	241.100	266.300	44.800	25.700	13.900	36.000	143.400	13.900	195.000	401.100	92.100	21.500	58.000	33.300	58.600	32.200	1.469.000	207.900	1.676.900
2008	241.700	265.900	44.500	26.400	14.000	36.000	143.500	14.000	197.400	400.900	93.500	21.000	61.200	32.600	58.400	33.200	1.472.300	211.900	1.684.200
2009	239.400	268.600	44.700	28.900	12.400	36.100	137.700	15.200	201.700	400.200	94.300	20.500	65.500	32.900	58.400	34.600	1.469.300	221.800	1.691.100
2010	245.900	269.100	45.700	30.700	12.500	36.300	124.400	16.800	200.100	406.100	94.300	20.100	69.500	33.500	58.200	35.900	1.467.000	232.100	1.699.100
2011	241.100	268.500	48.700	33.300	12.300	36.000	114.400	18.200	197.700	406.400	94.400	19.600	72.300	34.600	57.700	37.100	1.448.100	244.200	1.692.300
2012	236.900	266.000	49.200	34.900	12.100	35.600	112.100	18.800	193.700	400.200	95.500	18.900	74.200	35.300	56.800	38.000	1.427.800	250.400	1.678.200
2013	231.000	261.400	49.500	35.400	11.900	35.100	109.700	19.000	188.200	393.300	93.200	18.100	75.100	35.500	55.300	38.300	1.397.200	252.800	1.650.000
2014	225.400	257.300	49.200	35.500	11.800	34.600	107.400	18.800	183.100	384.400	90.900	17.500	75.400	35.400	53.900	38.100	1.366.300	252.400	1.618.700
2015	220.000	250.700	47.300	34.700	11.700	34.500	105.000	18.800	178.600	379.900	89.000	17.000	75.700	35.300	52.600	38.300	1.339.000	250.100	1.589.100
2016	214.300	243.400	47.300	34.400	11.600	34.300	102.900	18.500	174.300	377.200	87.100	16.500	75.700	35.000	51.200	38.500	1.312.800	249.400	1.562.200
2017	209.500	237.400	47.700	34.500	11.500	34.500	101.000	18.000	170.600	370.200	85.400	16.200	75.500	34.600	49.900	38.700	1.286.200	249.000	1.535.200
2018	206.700	232.100	48.000	34.600	11.500	34.600	99.100	17.900	168.000	370.300	82.400	16.000	75.400	34.200	48.800	39.200	1.269.500	249.300	1.518.800
2019	204.900	228.100	48.400	34.600	11.600	34.700	97.600	17.900	165.900	363.100	81.400	15.900	75.300	34.000	47.800	39.700	1.251.000	249.900	1.500.900
2020	203.500	224.800	48.600	34.500	11.600	34.800	96.400	18.200	164.300	361.100	80.800	15.800	75.000	33.800	47.000	40.400	1.240.100	250.500	1.490.600

1 Schüler
 1.4 Sekundarbereich I
 1.4.5 Gymnasium
 1.4.5.1 Klassenstufen 5 und 6

	BW	BY	BE	BB	HB	HH	HE	MV	NI	NW	RP	SL	SN	ST	SH	TH	aL	nL	D
2005	80.664	94.724	4.312	1.482	4.845	12.546	47.791	8.012	69.459	138.253	31.510	7.602	18.301	12.087	20.179	10.218	507.573	54.412	561.985
2006	83.000	95.200	4.600	1.500	5.100	12.800	49.000	3.900	69.600	138.600	31.900	7.600	20.400	11.300	20.300	10.300	513.100	52.000	565.100
2007	84.400	97.300	4.600	1.500	5.300	13.200	50.400	-	71.600	141.900	33.900	7.700	22.100	12.000	20.800	11.300	526.500	51.500	578.000
2008	84.800	97.800	4.600	1.500	5.200	13.200	50.200	-	71.900	141.600	34.900	7.500	24.200	12.600	20.800	12.700	527.900	55.600	583.500
2009	83.000	96.200	4.600	1.500	5.100	12.900	48.400	-	69.300	136.900	33.800	7.000	25.000	13.000	20.300	13.000	512.900	57.100	570.000
2010	82.600	95.900	4.600	1.500	5.100	12.800	47.600	-	67.300	134.100	32.500	6.800	25.200	13.200	20.000	12.800	504.700	57.300	562.000
2011	81.700	95.000	4.600	1.500	5.000	12.500	46.900	-	65.700	135.800	32.000	6.600	25.600	13.400	19.600	12.900	500.800	58.000	558.800
2012	77.800	92.400	4.600	1.500	4.800	12.200	45.800	-	63.300	132.400	33.400	6.300	25.500	13.400	18.900	12.900	487.300	57.900	545.200
2013	74.300	90.000	4.600	1.500	4.800	12.200	44.700	-	61.500	128.400	32.500	6.100	25.300	13.100	18.300	12.800	472.800	57.300	530.100
2014	72.800	88.500	4.600	1.500	4.800	12.200	43.800	-	60.500	125.700	29.900	5.900	25.500	12.900	17.800	12.800	461.900	57.300	519.200
2015	71.800	85.000	4.600	1.500	4.800	12.300	42.900	-	59.200	123.500	29.300	5.700	25.600	12.800	17.500	13.000	452.000	57.500	509.500
2016	70.900	81.300	4.600	1.500	4.800	12.300	42.000	-	58.000	126.300	28.800	5.700	25.500	12.700	17.100	13.100	447.200	57.400	504.600
2017	70.300	80.500	4.600	1.500	4.800	12.400	41.300	-	57.200	125.700	28.400	5.800	25.300	12.600	16.700	13.300	443.100	57.300	500.400
2018	69.900	80.000	4.600	1.500	4.800	12.400	40.600	-	56.700	125.400	28.200	5.800	25.100	12.500	16.400	13.500	440.200	57.200	497.400
2019	69.700	79.900	4.600	1.500	4.900	12.500	40.100	-	56.500	121.200	28.100	5.700	25.100	12.500	16.100	13.700	434.700	57.400	492.100
2020	69.600	79.900	4.600	1.500	4.900	12.500	39.700	-	56.500	116.800	28.100	5.600	25.000	12.400	15.900	14.000	429.500	57.500	487.000

Anmerkung: MV: Auslaufend.

1 Schüler
 1.4 Sekundarbereich I
 1.4.5 Gymnasium
 1.4.5.2 Klassenstufen 7 bis 10

	BW	BY	BE	BB	HB	HH	HE	MV	NI	NW	RP	SL	SN	ST	SH	TH	aL	nL	D
2005	156.635	168.397	45.214	31.670	8.606	23.519	91.736	21.194	117.581	257.154	57.627	14.154	46.621	30.252	37.424	28.917	932.833	203.868	1.136.701
2006	157.200	169.700	42.100	26.300	8.600	23.200	93.100	16.600	121.700	259.300	58.400	14.000	39.100	25.500	37.900	24.100	943.100	173.700	1.116.800
2007	156.700	169.000	40.200	24.200	8.600	22.800	93.000	13.900	123.400	259.200	58.200	13.800	35.900	21.300	37.800	20.900	942.500	156.400	1.098.900
2008	156.900	168.100	39.900	24.900	8.800	22.800	93.300	14.000	125.500	259.300	58.600	13.500	37.000	20.000	37.600	20.500	944.400	156.300	1.100.700
2009	156.400	172.400	40.100	27.400	7.300	23.200	89.300	15.200	132.400	263.300	60.500	13.500	40.500	19.900	38.100	21.600	956.400	164.700	1.121.100
2010	163.300	173.200	41.100	29.200	7.400	23.500	76.800	16.800	132.800	272.000	61.800	13.300	44.300	20.300	38.200	23.100	962.300	174.800	1.137.100
2011	159.400	173.500	44.100	31.800	7.300	23.500	67.500	18.200	132.000	270.600	62.400	13.000	46.700	21.200	38.100	24.200	947.300	186.200	1.133.500
2012	159.100	173.600	44.600	33.400	7.300	23.400	66.300	18.800	130.400	267.800	62.100	12.600	48.700	21.900	37.900	25.100	940.500	192.500	1.133.000
2013	156.700	171.400	44.900	33.900	7.100	22.900	65.000	19.000	126.700	264.900	60.700	12.000	49.800	22.400	37.000	25.500	924.400	195.500	1.119.900
2014	152.600	168.800	44.600	34.000	7.000	22.400	63.600	18.800	122.600	258.700	61.000	11.600	49.900	22.500	36.100	25.300	904.400	195.100	1.099.500
2015	148.200	165.700	42.700	33.200	6.900	22.200	62.100	18.800	119.400	256.400	59.700	11.300	50.100	22.500	35.100	25.300	887.000	192.600	1.079.600
2016	143.400	162.100	42.700	32.900	6.800	22.000	60.900	18.500	116.300	250.900	58.300	10.800	50.200	22.300	34.100	25.400	865.600	192.000	1.057.600
2017	139.200	156.900	43.100	33.000	6.700	22.100	59.700	18.000	113.400	244.500	57.000	10.400	50.200	22.000	33.200	25.400	843.100	191.700	1.034.800
2018	136.800	152.100	43.400	33.100	6.700	22.200	58.500	17.900	111.300	244.900	54.200	10.200	50.300	21.700	32.400	25.700	829.300	192.100	1.021.400
2019	135.200	148.200	43.800	33.100	6.700	22.200	57.500	17.900	109.400	241.900	53.300	10.200	50.200	21.500	31.700	26.000	816.300	192.500	1.008.800
2020	133.900	144.900	44.000	33.000	6.700	22.300	56.700	18.200	107.800	244.300	52.700	10.200	50.000	21.400	31.100	26.400	810.600	193.000	1.003.600

1 Schüler
 1.4 Sekundarbereich I
 1.4.6 Integrierte Gesamtschule (Klassenstufen 5 bis 10)

	BW	BY	BE	BB	HB	HH	HE	MV	NI	NW	RP	SL	SN	ST	SH	TH	aL	nL	D
2005	3.733	1.979	34.240	39.084	7.683	24.865	58.921	5.414	23.131	193.835	13.338	10.442	-	2.286	12.585	2.515	350.512	83.539	434.051
2006	3.700	1.900	31.880	27.060	8.700	25.200	56.100	4.700	23.700	193.700	13.500	10.400	-	2.010	12.800	2.460	349.700	68.110	417.810
2007	3.700	1.800	30.000	17.680	9.400	25.400	54.800	4.200	24.300	193.200	13.700	10.400	-	1.850	13.000	2.470	349.700	56.200	405.900
2008	3.700	1.800	29.320	11.800	9.900	25.500	54.500	4.400	24.700	192.300	13.900	10.300	-	1.890	13.100	2.480	349.700	49.890	399.590
2009	3.600	1.800	29.420	12.200	10.200	25.600	53.500	4.600	24.600	191.300	13.700	10.100	-	1.910	13.300	2.480	347.700	50.610	398.310
2010	3.600	1.800	30.020	12.800	10.300	25.700	53.000	4.900	24.600	189.800	13.700	10.000	-	1.930	13.400	2.480	345.900	52.130	398.030
2011	3.500	1.800	32.540	14.000	10.300	25.600	52.300	5.300	24.300	189.700	13.600	9.700	-	1.940	13.500	2.480	344.300	56.260	400.560
2012	3.500	1.800	33.330	14.700	10.200	25.300	51.000	5.400	23.800	186.600	13.600	9.400	-	2.040	13.400	2.480	338.600	57.950	396.550
2013	3.400	1.700	33.530	15.000	10.100	25.000	49.900	5.400	23.100	184.700	13.300	9.100	-	2.020	13.300	2.480	333.600	58.430	392.030
2014	3.300	1.700	33.340	15.100	10.000	24.700	48.900	5.400	22.500	180.900	12.900	8.800	-	2.010	13.300	2.480	327.000	58.330	385.330
2015	3.300	1.700	31.550	14.800	10.000	24.600	47.900	5.300	21.900	179.000	12.600	8.600	-	2.000	13.200	2.480	322.800	56.130	378.930
2016	3.200	1.600	31.560	14.700	9.900	24.500	46.900	5.200	21.400	177.300	12.400	8.300	-	2.000	13.000	2.480	318.500	55.940	374.440
2017	3.200	1.600	31.960	14.800	9.900	24.500	46.000	5.100	20.900	174.300	12.100	8.200	-	1.990	13.000	2.480	313.700	56.330	370.030
2018	3.100	1.500	32.360	14.800	9.900	24.500	45.200	5.200	20.600	174.000	11.700	8.100	-	1.890	13.000	2.480	311.600	56.730	368.330
2019	3.100	1.500	32.860	14.900	10.000	24.600	44.400	5.300	20.300	170.900	11.500	8.000	-	1.880	12.900	2.480	307.200	57.420	364.620
2020	3.100	1.500	33.060	14.900	10.000	24.700	43.800	5.400	20.100	170.000	11.400	7.800	-	1.880	12.900	2.480	305.300	57.720	363.020

1 Schüler
 1.4 Sekundarbereich I
 1.4.6 Integrierte Gesamtschule
 1.4.6.1 Klassenstufen 5 und 6

	BW	BY	BE	BB	HB	HH	HE	MV	NI	NW	RP	SL	SN	ST	SH	TH	aL	nL	D
2005	1.316	676	718	40	3.044	8.194	17.737	1.388	8.163	64.195	4.656	3.755	-	714	4.269	780	116.005	3.640	119.645
2006	1.300	600	680	60	3.300	8.400	17.900	1.400	8.300	64.200	4.700	3.700	-	710	4.400	760	116.800	3.610	120.410
2007	1.300	600	700	80	3.300	8.600	18.400	1.600	8.500	64.100	4.900	3.800	-	750	4.500	770	118.000	3.900	121.900
2008	1.300	600	720	100	3.300	8.600	18.400	1.700	8.600	63.500	5.000	3.700	-	790	4.500	780	117.500	4.090	121.590
2009	1.300	600	820	100	3.200	8.400	17.700	1.700	8.300	62.700	4.700	3.500	-	810	4.500	780	114.900	4.210	119.110
2010	1.300	600	820	100	3.100	8.300	17.400	1.700	8.000	61.800	4.600	3.500	-	830	4.500	780	113.100	4.230	117.330
2011	1.200	600	740	100	3.100	8.200	17.200	1.700	7.800	62.600	4.500	3.300	-	840	4.500	780	113.000	4.160	117.160
2012	1.200	600	730	100	3.100	8.000	16.700	1.700	7.500	61.000	4.700	3.200	-	840	4.400	780	110.400	4.150	114.550
2013	1.200	600	730	100	3.100	8.000	16.300	1.700	7.300	59.200	4.600	3.100	-	820	4.400	780	107.800	4.130	111.930
2014	1.200	600	740	100	3.100	8.000	16.000	1.700	7.200	57.900	4.200	3.100	-	810	4.400	780	105.700	4.130	109.830
2015	1.200	600	750	100	3.100	8.100	15.700	1.600	7.100	56.900	4.100	3.000	-	800	4.400	780	104.200	4.030	108.230
2016	1.100	500	760	100	3.100	8.100	15.400	1.600	6.900	58.200	4.000	2.900	-	800	4.300	780	104.500	4.040	108.540
2017	1.100	500	760	100	3.100	8.100	15.100	1.600	6.800	57.900	4.000	2.900	-	790	4.300	780	103.800	4.030	107.830
2018	1.100	500	760	100	3.100	8.100	14.900	1.700	6.800	57.700	4.000	2.900	-	790	4.300	780	103.400	4.130	107.530
2019	1.100	500	760	100	3.100	8.100	14.700	1.800	6.700	55.800	3.900	2.800	-	780	4.300	780	101.000	4.220	105.220
2020	1.100	500	760	100	3.100	8.200	14.500	1.800	6.700	53.800	3.900	2.800	-	780	4.300	780	98.900	4.220	103.120

1 Schüler
 1.4 Sekundarbereich I
 1.4.6 Integrierte Gesamtschule
 1.4.6.2 Klassenstufen 7 bis 10

	BW	BY	BE	BB	HB	HH	HE	MV	NI	NW	RP	SL	SN	ST	SH	TH	aL	nL	D
2005	2.417	1.303	33.522	39.044	4.639	16.671	41.184	4.026	14.968	129.640	8.682	6.687	-	1.572	8.316	1.735	234.507	79.899	314.406
2006	2.400	1.300	31.200	27.000	5.400	16.800	38.200	3.300	15.400	129.500	8.800	6.700	-	1.300	8.400	1.700	232.900	64.500	297.400
2007	2.400	1.200	29.300	17.600	6.100	16.800	36.400	2.600	15.800	129.100	8.800	6.600	-	1.100	8.500	1.700	231.700	52.300	284.000
2008	2.400	1.200	28.600	11.700	6.600	16.900	36.100	2.700	16.100	128.800	8.900	6.600	-	1.100	8.600	1.700	232.200	45.800	278.000
2009	2.300	1.200	28.600	12.100	7.000	17.200	35.800	2.900	16.300	128.600	9.000	6.600	-	1.100	8.800	1.700	232.800	46.400	279.200
2010	2.300	1.200	29.200	12.700	7.200	17.400	35.600	3.200	16.600	128.000	9.100	6.500	-	1.100	8.900	1.700	232.800	47.900	280.700
2011	2.300	1.200	31.800	13.900	7.200	17.400	35.100	3.600	16.500	127.100	9.100	6.400	-	1.100	9.000	1.700	231.300	52.100	283.400
2012	2.300	1.200	32.600	14.600	7.100	17.300	34.300	3.700	16.300	125.600	8.900	6.200	-	1.200	9.000	1.700	228.200	53.800	282.000
2013	2.200	1.100	32.800	14.900	7.000	17.000	33.600	3.700	15.800	125.500	8.700	6.000	-	1.200	8.900	1.700	225.800	54.300	280.100
2014	2.100	1.100	32.600	15.000	6.900	16.700	32.900	3.700	15.300	123.000	8.700	5.700	-	1.200	8.900	1.700	221.300	54.200	275.500
2015	2.100	1.100	30.800	14.700	6.900	16.500	32.200	3.700	14.800	122.100	8.500	5.600	-	1.200	8.800	1.700	218.600	52.100	270.700
2016	2.100	1.100	30.800	14.600	6.800	16.400	31.500	3.600	14.500	119.100	8.400	5.400	-	1.200	8.700	1.700	214.000	51.900	265.900
2017	2.100	1.100	31.200	14.700	6.800	16.400	30.900	3.500	14.100	116.400	8.100	5.300	-	1.200	8.700	1.700	209.900	52.300	262.200
2018	2.000	1.000	31.600	14.700	6.800	16.400	30.300	3.500	13.800	116.300	7.700	5.200	-	1.100	8.700	1.700	208.200	52.600	260.800
2019	2.000	1.000	32.100	14.800	6.900	16.500	29.700	3.500	13.600	115.100	7.600	5.200	-	1.100	8.600	1.700	206.200	53.200	259.400
2020	2.000	1.000	32.300	14.800	6.900	16.500	29.300	3.600	13.400	116.200	7.500	5.000	-	1.100	8.600	1.700	206.400	53.500	259.900

1 Schüler
 1.4 Sekundarbereich I
 1.4.7 Freie Waldorfschule (Klassenstufen 5 bis 10)

	BW	BY	BE	BB	HB	HH	HE	MV	NI	NW	RP	SL	SN	ST	SH	TH	aL	nL	D
2005	11.034	3.624	1.307	501	425	1.445	2.514	396	3.085	7.800	1.169	688	565	283	2.417	396	34.201	3.448	37.649
2006	11.200	3.600	1.580	460	420	1.500	2.600	460	3.100	7.800	1.160	690	570	250	2.390	390	34.460	3.710	38.170
2007	11.400	3.700	1.730	460	400	1.500	2.620	490	3.200	7.900	1.140	690	570	230	2.310	390	34.860	3.870	38.730
2008	11.600	3.700	1.810	460	400	1.500	2.620	510	3.200	8.200	1.130	690	570	230	2.320	390	35.360	3.970	39.330
2009	11.900	3.700	2.010	490	400	1.400	2.490	530	3.200	8.500	1.150	710	570	240	2.300	390	35.750	4.230	39.980
2010	12.100	3.800	2.130	520	400	1.400	2.270	540	3.200	8.500	1.150	700	570	240	2.290	390	35.810	4.390	40.200
2011	12.300	3.800	2.230	520	400	1.400	2.060	560	3.200	8.500	1.170	710	570	250	2.270	390	35.810	4.520	40.330
2012	12.300	3.700	2.340	540	390	1.300	2.040	560	3.100	8.600	1.180	720	570	250	2.240	390	35.570	4.650	40.220
2013	12.100	3.700	2.380	540	400	1.300	2.020	570	3.000	8.500	1.190	710	570	260	2.120	390	35.040	4.710	39.750
2014	11.700	3.700	2.380	540	400	1.400	2.000	550	2.900	8.300	1.210	700	570	260	2.100	390	34.410	4.690	39.100
2015	11.500	3.500	2.300	540	400	1.400	1.890	550	2.900	8.100	1.210	670	570	260	2.090	390	33.660	4.610	38.270
2016	11.200	3.400	2.300	540	400	1.400	1.870	540	2.800	7.900	1.210	650	570	250	1.970	390	32.800	4.590	37.390
2017	10.900	3.300	2.320	540	400	1.400	1.860	540	2.700	7.700	1.210	630	570	240	1.960	390	32.060	4.600	36.660
2018	10.800	3.300	2.340	540	400	1.400	1.840	540	2.700	7.600	1.210	620	570	240	1.840	390	31.710	4.620	36.330
2019	10.700	3.200	2.360	540	400	1.400	1.830	550	2.700	7.500	1.210	610	570	240	1.830	390	31.380	4.650	36.030
2020	10.700	3.200	2.370	540	400	1.400	1.730	560	2.600	7.400	1.210	600	570	240	1.830	390	31.070	4.670	35.740

1 Schüler
 1.4 Sekundarbereich I
 1.4.7 Freie Waldorfschule
 1.4.7.1 Klassenstufen 5 und 6

	BW	BY	BE	BB	HB	HH	HE	MV	NI	NW	RP	SL	SN	ST	SH	TH	aL	nL	D
2005	3.871	1.283	471	163	144	486	839	139	1.094	2.773	385	252	199	96	807	131	11.934	1.199	13.133
2006	3.900	1.300	680	160	140	500	900	190	1.100	2.700	380	220	200	90	790	130	11.930	1.450	13.380
2007	4.000	1.300	700	160	130	500	920	200	1.100	2.800	380	230	200	100	810	130	12.170	1.490	13.660
2008	4.200	1.300	720	160	130	500	920	210	1.100	3.000	380	240	200	100	820	130	12.590	1.520	14.110
2009	4.300	1.300	820	160	140	500	890	210	1.100	3.100	400	260	200	110	800	130	12.790	1.630	14.420
2010	4.300	1.400	820	160	140	500	870	200	1.000	3.000	410	260	200	110	790	130	12.670	1.620	14.290
2011	4.200	1.300	740	160	140	500	860	220	1.000	2.900	410	250	200	110	770	130	12.330	1.560	13.890
2012	4.000	1.300	730	180	140	400	840	210	1.000	2.900	410	240	200	110	740	130	11.970	1.560	13.530
2013	3.800	1.200	730	180	140	400	820	210	1.000	2.800	410	230	200	110	720	130	11.520	1.560	13.080
2014	3.700	1.200	740	180	140	500	800	190	900	2.700	410	220	200	110	700	130	11.270	1.550	12.820
2015	3.700	1.200	750	180	140	500	790	190	900	2.600	410	220	200	110	690	130	11.150	1.560	12.710
2016	3.700	1.100	760	180	140	500	770	200	900	2.600	410	210	200	110	670	130	11.000	1.580	12.580
2017	3.600	1.100	760	180	140	500	760	200	900	2.500	410	210	200	100	660	130	10.780	1.570	12.350
2018	3.600	1.100	760	180	140	500	740	210	900	2.500	410	210	200	100	640	130	10.740	1.580	12.320
2019	3.600	1.100	760	180	140	500	730	220	900	2.500	410	210	200	100	630	130	10.720	1.590	12.310
2020	3.600	1.100	760	180	140	500	730	220	900	2.500	410	210	200	100	630	130	10.720	1.590	12.310

1 Schüler
 1.4 Sekundarbereich I
 1.4.7 Freie Waldorfschule
 1.4.7.2 Klassenstufen 7 bis 10

	BW	BY	BE	BB	HB	HH	HE	MV	NI	NW	RP	SL	SN	ST	SH	TH	aL	nL	D
2005	7.163	2.341	836	338	281	959	1.675	257	1.991	5.027	784	436	366	187	1.610	265	22.267	2.249	24.516
2006	7.300	2.300	900	300	280	1.000	1.700	270	2.000	5.100	780	470	370	160	1.600	260	22.530	2.260	24.790
2007	7.400	2.400	1.030	300	270	1.000	1.700	290	2.100	5.100	760	460	370	130	1.500	260	22.690	2.380	25.070
2008	7.400	2.400	1.090	300	270	1.000	1.700	300	2.100	5.200	750	450	370	130	1.500	260	22.770	2.450	25.220
2009	7.600	2.400	1.190	330	260	900	1.600	320	2.100	5.400	750	450	370	130	1.500	260	22.960	2.600	25.560
2010	7.800	2.400	1.310	360	260	900	1.400	340	2.200	5.500	740	440	370	130	1.500	260	23.140	2.770	25.910
2011	8.100	2.500	1.490	360	260	900	1.200	340	2.200	5.600	760	460	370	140	1.500	260	23.480	2.960	26.440
2012	8.300	2.400	1.610	360	250	900	1.200	350	2.100	5.700	770	480	370	140	1.500	260	23.600	3.090	26.690
2013	8.300	2.500	1.650	360	260	900	1.200	360	2.000	5.700	780	480	370	150	1.400	260	23.520	3.150	26.670
2014	8.000	2.500	1.640	360	260	900	1.200	360	2.000	5.600	800	480	370	150	1.400	260	23.140	3.140	26.280
2015	7.800	2.300	1.550	360	260	900	1.100	360	2.000	5.500	800	450	370	150	1.400	260	22.510	3.050	25.560
2016	7.500	2.300	1.540	360	260	900	1.100	340	1.900	5.300	800	440	370	140	1.300	260	21.800	3.010	24.810
2017	7.300	2.200	1.560	360	260	900	1.100	340	1.800	5.200	800	420	370	140	1.300	260	21.280	3.030	24.310
2018	7.200	2.200	1.580	360	260	900	1.100	330	1.800	5.100	800	410	370	140	1.200	260	20.970	3.040	24.010
2019	7.100	2.100	1.600	360	260	900	1.100	330	1.800	5.000	800	400	370	140	1.200	260	20.660	3.060	23.720
2020	7.100	2.100	1.610	360	260	900	1.000	340	1.700	4.900	800	390	370	140	1.200	260	20.350	3.080	23.430

1 Schüler
 1.4 Sekundarbereich I
 1.4.8 Abendhauptschule

	BW	BY	BE	BB	HB	HH	HE	MV	NI	NW	RP	SL	SN	ST	SH	TH	aL	nL	D
2005	-	-	653	-	208	230	264	-	-	-	-	-	-	-	-	-	702	653	1.355
2006	-	-	650	-	200	230	210	-	-	-	-	-	-	-	-	-	640	650	1.290
2007	-	-	650	-	200	230	200	-	-	-	-	-	-	-	-	-	630	650	1.280
2008	-	-	650	-	200	230	200	-	-	-	-	-	-	-	-	-	630	650	1.280
2009	-	-	650	-	200	230	200	-	-	-	-	-	-	-	-	-	630	650	1.280
2010	-	-	650	-	200	230	200	-	-	-	-	-	-	-	-	-	630	650	1.280
2011	-	-	650	-	200	230	190	-	-	-	-	-	-	-	-	-	620	650	1.270
2012	-	-	650	-	200	230	190	-	-	-	-	-	-	-	-	-	620	650	1.270
2013	-	-	650	-	200	230	190	-	-	-	-	-	-	-	-	-	620	650	1.270
2014	-	-	650	-	200	230	180	-	-	-	-	-	-	-	-	-	610	650	1.260
2015	-	-	650	-	200	230	180	-	-	-	-	-	-	-	-	-	610	650	1.260
2016	-	-	650	-	200	230	170	-	-	-	-	-	-	-	-	-	600	650	1.250
2017	-	-	650	-	200	230	170	-	-	-	-	-	-	-	-	-	600	650	1.250
2018	-	-	650	-	200	230	170	-	-	-	-	-	-	-	-	-	600	650	1.250
2019	-	-	650	-	200	230	160	-	-	-	-	-	-	-	-	-	590	650	1.240
2020	-	-	650	-	200	230	160	-	-	-	-	-	-	-	-	-	590	650	1.240

1 Schüler
 1.4 Sekundarbereich I
 1.4.8 Abendrealschule

	BW	BY	BE	BB	HB	HH	HE	MV	NI	NW	RP	SL	SN	ST	SH	TH	aL	nL	D
2005	2.852	406	1.018	965	417	316	1.780	-	-	12.118	-	334	1.195	240	-	-	18.223	3.418	21.641
2006	2.500	500	1.000	1.260	400	320	1.600	-	-	12.200	-	350	1.200	220	-	-	17.870	3.680	21.550
2007	2.500	400	1.000	1.550	400	320	1.500	-	-	12.200	-	360	1.200	200	-	-	17.680	3.950	21.630
2008	2.500	400	1.000	1.850	400	320	1.500	-	-	12.200	-	350	1.200	190	-	-	17.670	4.240	21.910
2009	2.500	500	1.000	1.850	400	320	1.500	-	-	12.200	-	340	1.200	190	-	-	17.760	4.240	22.000
2010	2.500	500	1.000	1.850	400	320	1.500	-	-	12.200	-	330	1.200	190	-	-	17.750	4.240	21.990
2011	2.500	500	1.000	1.850	400	320	1.500	-	-	12.200	-	310	1.200	190	-	-	17.730	4.240	21.970
2012	2.500	500	1.000	1.850	400	320	1.400	-	-	12.200	-	300	1.200	190	-	-	17.620	4.240	21.860
2013	2.500	400	1.000	1.850	400	320	1.400	-	-	12.200	-	300	1.200	190	-	-	17.520	4.240	21.760
2014	2.500	400	1.000	1.850	400	320	1.400	-	-	12.200	-	310	1.200	190	-	-	17.530	4.240	21.770
2015	2.500	400	1.000	1.550	400	320	1.300	-	-	12.200	-	280	1.200	190	-	-	17.400	3.940	21.340
2016	2.500	400	1.000	1.260	400	320	1.300	-	-	12.200	-	270	1.200	190	-	-	17.390	3.650	21.040
2017	2.500	400	1.000	970	400	320	1.300	-	-	12.200	-	270	1.200	190	-	-	17.390	3.360	20.750
2018	2.500	300	1.000	970	400	320	1.300	-	-	12.200	-	250	1.200	190	-	-	17.270	3.360	20.630
2019	2.500	300	1.000	970	400	320	1.200	-	-	12.200	-	240	1.200	180	-	-	17.160	3.350	20.510
2020	2.500	300	1.000	970	400	320	1.200	-	-	12.200	-	240	1.200	180	-	-	17.160	3.350	20.510

1 Schüler
1.5 Sekundarbereich II

	BW	BY	BE	BB	HB	HH	HE	MV	NI	NW	RP	SL	SN	ST	SH	TH	aL	nL	D
2005	495.424	482.236	146.552	119.642	34.461	81.761	255.905	88.118	354.833	820.446	168.716	47.844	202.737	111.685	113.992	108.956	2.855.618	777.690	3.633.308
2006	505.400	498.600	145.780	119.020	34.860	82.460	261.140	85.920	365.830	840.100	170.850	48.390	197.000	106.770	118.500	106.810	2.926.130	761.300	3.687.430
2007	515.700	508.300	140.360	112.030	35.180	82.760	264.570	79.200	374.260	858.300	172.510	49.170	180.900	91.780	121.970	97.520	2.982.720	701.790	3.684.510
2008	519.000	512.800	132.510	99.480	35.310	82.660	266.380	59.940	380.710	861.900	172.010	49.560	154.800	80.900	123.460	83.130	3.003.790	610.760	3.614.550
2009	518.400	505.400	125.210	83.410	36.840	81.160	268.530	47.980	383.900	852.300	170.290	46.230	129.800	69.410	121.970	69.750	2.985.020	525.560	3.510.580
2010	505.300	496.200	118.310	71.190	36.630	76.060	276.620	38.810	384.080	830.300	166.560	45.210	110.600	61.430	118.400	59.500	2.935.360	459.840	3.395.200
2011	498.900	462.200	114.110	63.560	36.440	74.860	280.850	32.720	356.840	800.000	162.850	44.310	99.300	55.670	116.280	53.630	2.833.530	418.990	3.252.520
2012	471.300	457.300	108.210	56.730	35.060	74.860	276.450	32.740	354.630	781.600	160.930	43.560	95.000	53.050	116.080	51.800	2.771.770	397.530	3.169.300
2013	466.700	455.500	108.700	56.510	34.950	74.660	266.250	34.830	355.340	723.800	161.240	42.930	97.000	52.460	116.360	53.530	2.697.730	403.030	3.100.760
2014	463.600	452.400	111.310	57.910	34.830	74.560	258.580	37.350	355.250	722.100	160.920	41.990	102.200	52.880	116.510	56.390	2.680.740	418.040	3.098.780
2015	458.900	449.300	117.310	61.350	34.620	74.060	256.140	39.400	352.020	712.800	158.720	40.840	107.100	53.090	115.800	58.240	2.653.200	436.490	3.089.690
2016	453.400	446.100	117.010	63.680	34.330	73.660	253.910	40.700	347.370	701.900	154.820	39.970	111.000	52.990	108.620	59.580	2.614.080	444.960	3.059.040
2017	446.300	441.600	115.610	63.990	33.830	72.860	250.680	41.980	341.930	705.500	153.450	38.810	113.400	52.700	106.420	60.100	2.591.380	447.780	3.039.160
2018	434.800	433.000	113.010	63.180	33.430	71.960	246.950	42.420	335.070	686.300	153.550	37.610	114.500	52.700	103.860	60.100	2.536.530	445.910	2.982.440
2019	422.800	424.100	112.110	62.670	33.130	71.560	247.130	42.420	327.430	680.600	150.310	36.720	114.900	52.300	99.480	59.900	2.493.260	444.300	2.937.560
2020	412.400	414.500	112.410	62.670	32.630	71.560	242.690	41.880	320.680	659.300	146.200	35.770	115.200	51.990	96.920	60.000	2.432.650	444.150	2.876.800

1 Schüler
 1.5 Sekundarbereich II
 1.5.1 Allgemein bildende Schulen

	BW	BY	BE	BB	HB	HH	HE	MV	NI	NW	RP	SL	SN	ST	SH	TH	aL	nL	D
2005	99.633	98.137	47.532	38.408	8.875	21.540	63.740	19.889	76.205	232.256	41.883	10.027	32.642	26.654	25.609	19.483	677.905	184.608	862.513
2006	102.000	103.400	48.060	38.090	8.950	22.060	65.950	20.670	79.780	243.100	44.120	10.120	32.900	25.550	27.080	19.010	706.560	184.280	890.840
2007	106.100	108.100	46.660	35.210	9.170	22.360	68.080	19.860	83.850	251.500	46.370	10.480	30.400	15.900	28.510	16.920	734.520	164.950	899.470
2008	108.000	112.100	43.860	30.160	9.260	21.760	69.590	10.040	87.690	256.000	47.680	10.650	24.300	12.830	29.530	12.920	752.260	134.110	886.370
2009	109.000	111.100	40.660	23.770	10.860	20.860	72.640	7.840	90.070	257.100	48.280	7.640	19.300	10.050	29.930	10.020	757.480	111.640	869.120
2010	102.100	110.500	38.360	19.770	10.760	15.460	82.230	7.150	90.840	256.900	48.270	7.470	18.100	9.080	29.600	9.120	754.130	101.580	855.710
2011	104.700	77.500	37.260	18.270	10.660	15.060	88.870	6.660	66.100	256.300	48.070	7.330	19.600	8.440	29.410	8.620	704.000	98.850	802.850
2012	81.500	77.500	29.360	14.470	9.460	15.360	85.970	7.560	66.280	255.700	48.560	7.270	21.300	8.430	29.620	8.830	677.220	89.950	767.170
2013	78.900	79.100	30.060	15.570	9.450	15.760	76.270	8.880	67.990	197.600	50.260	7.360	22.800	8.840	30.110	9.640	612.800	95.790	708.590
2014	79.200	79.500	31.060	16.470	9.350	15.860	68.600	9.570	68.310	197.000	51.460	7.150	24.500	9.260	30.300	10.450	606.730	101.310	708.040
2015	78.100	78.400	34.060	17.770	9.240	15.560	66.760	9.690	66.380	192.100	51.570	6.860	25.200	9.570	30.200	10.660	595.170	106.950	702.120
2016	77.600	78.100	34.260	18.470	9.150	15.360	65.630	9.480	64.440	188.900	49.980	6.620	25.500	9.670	21.890	10.560	577.670	107.940	685.610
2017	76.900	77.400	32.460	18.070	8.950	15.160	64.210	9.690	62.800	190.900	48.790	6.400	25.800	9.880	21.460	10.660	572.970	106.560	679.530
2018	73.800	75.400	31.560	17.570	8.850	14.760	62.880	9.690	60.640	186.200	49.790	6.140	25.700	9.880	20.820	10.660	559.280	105.060	664.340
2019	70.600	73.600	31.460	17.470	8.850	14.760	61.660	9.480	58.900	182.400	48.690	5.900	25.500	9.680	20.090	10.560	545.450	104.150	649.600
2020	69.000	72.300	31.660	17.770	8.750	14.860	60.530	9.270	57.860	177.700	47.390	5.670	25.600	9.470	19.750	10.560	533.810	104.330	638.140

Anmerkungen: Rückgang der Schülerzahlen durch Reduzierung der Schulzeit auf 12 Jahre und damit Wegfall der Jahrgangsstufe 13 zu verschiedenen Zeitpunkten im Verlauf des Prognosezeitraums.

1 Schüler
 1.5 Sekundarbereich II
 1.5.1 Allgemein bildende Schulen
 1.5.1.1 Gymnasium (Jahrgangsstufen 11 bis 12/13)

	BW	BY	BE	BB	HB	HH	HE	MV	NI	NW	RP	SL	SN	ST	SH	TH	aL	nL	D
2005	91.150	94.021	33.775	29.301	8.135	16.809	56.037	18.556	68.433	173.670	37.887	8.801	30.700	25.434	21.561	18.373	576.504	156.139	732.643
2006	93.700	99.300	34.300	29.400	8.200	17.400	58.400	17.800	71.800	181.700	39.900	8.800	30.800	24.300	22.800	17.900	602.000	154.500	756.500
2007	97.700	104.000	33.200	27.400	8.400	17.700	60.400	16.400	75.500	188.800	41.900	9.100	28.300	14.700	24.000	15.800	627.500	135.800	763.300
2008	99.500	107.900	31.100	23.300	8.500	17.200	61.800	7.900	79.200	193.000	43.000	9.300	22.200	11.700	24.900	11.800	644.300	108.000	752.300
2009	100.400	106.800	28.600	18.200	10.100	16.300	64.700	6.100	81.400	194.200	43.600	6.300	17.200	9.000	25.300	8.900	649.100	88.000	737.100
2010	93.400	106.200	26.800	14.900	10.000	11.000	74.400	5.500	82.000	194.100	43.500	6.100	16.000	8.100	25.000	8.000	645.700	79.300	725.000
2011	96.000	73.100	26.000	13.700	9.900	10.600	81.200	5.100	57.200	193.600	43.400	6.000	17.500	7.500	24.800	7.500	595.800	77.300	673.100
2012	72.800	72.900	18.000	9.800	8.700	10.800	78.200	5.800	57.300	193.100	43.800	6.000	19.200	7.500	24.900	7.700	568.500	68.000	636.500
2013	70.100	74.500	18.600	10.600	8.700	11.100	68.600	6.900	58.800	134.900	45.400	6.100	20.700	7.900	25.300	8.500	503.500	73.200	576.700
2014	70.100	74.900	19.200	11.200	8.600	11.200	60.800	7.500	59.100	134.500	46.600	5.900	22.400	8.300	25.400	9.300	497.100	77.900	575.000
2015	68.900	73.700	21.200	12.200	8.500	10.900	59.200	7.600	57.300	130.000	46.700	5.600	23.100	8.600	25.300	9.500	486.100	82.200	568.300
2016	68.400	73.400	21.200	12.700	8.400	10.800	58.100	7.400	55.600	127.400	45.300	5.400	23.400	8.700	17.000	9.400	469.800	82.800	552.600
2017	67.700	72.700	19.500	12.200	8.200	10.600	56.800	7.600	54.200	129.200	44.200	5.200	23.700	8.900	16.700	9.500	465.500	81.400	546.900
2018	64.800	70.800	19.300	11.800	8.100	10.300	55.500	7.600	52.300	125.600	45.100	5.000	23.600	8.900	16.100	9.500	453.600	80.700	534.300
2019	61.900	69.000	19.300	11.800	8.100	10.300	54.400	7.400	50.800	122.100	44.100	4.800	23.400	8.700	15.500	9.400	441.000	80.000	521.000
2020	60.500	67.800	19.400	12.000	8.000	10.400	53.300	7.200	50.000	119.300	42.900	4.600	23.500	8.500	15.200	9.400	432.000	80.000	512.000

Anmerkungen: Rückgang der Schülerzahlen durch Reduzierung der Schulzeit auf 12 Jahre und damit Wegfall der Jahrgangsstufe 13 zu verschiedenen Zeitpunkten im Verlauf des Prognosezeitraums.

- 1 Schüler
- 1.5 Sekundarbereich II
- 1.5.1 Allgemein bildende Schulen
- 1.5.1.2 Integrierte Gesamtschule (Jahrgangsstufen 11 bis 12/13)

	BW	BY	BE	BB	HB	HH	HE	MV	NI	NW	RP	SL	SN	ST	SH	TH	aL	nL	D
2005	514	-	9.917	7.804	-	3.080	2.875	670	4.575	39.513	2.827	727	-	434	2.828	634	56.939	19.459	76.398
2006	500	-	10.000	7.500	-	3.000	2.800	2.200	4.900	41.600	3.000	800	-	480	3.000	630	59.600	20.810	80.410
2007	500	-	9.800	6.600	-	3.000	2.900	2.800	5.200	42.800	3.200	840	-	430	3.200	640	61.640	20.270	81.910
2008	500	-	9.000	5.600	-	2.900	3.000	1.500	5.400	43.100	3.400	800	-	380	3.300	640	62.400	17.120	79.520
2009	500	-	8.300	4.300	-	2.900	3.100	1.100	5.600	43.000	3.400	790	-	310	3.300	640	62.590	14.650	77.240
2010	500	-	7.700	3.600	-	2.800	3.000	1.000	5.700	42.900	3.500	800	-	250	3.300	640	62.500	13.190	75.690
2011	500	-	7.400	3.300	-	2.800	2.900	900	5.800	42.800	3.400	780	-	220	3.300	640	62.280	12.460	74.740
2012	500	-	7.400	3.400	-	2.900	2.900	1.100	5.900	42.700	3.500	750	-	210	3.400	650	62.550	12.760	75.310
2013	500	-	7.500	3.700	-	3.000	2.800	1.300	6.100	42.700	3.600	750	-	220	3.500	660	62.950	13.380	76.330
2014	500	-	7.800	4.000	-	3.000	2.900	1.400	6.100	42.400	3.600	740	-	230	3.600	670	62.840	14.100	76.940
2015	500	-	8.700	4.300	-	3.000	2.800	1.400	6.000	41.900	3.600	730	-	240	3.600	680	62.130	15.320	77.450
2016	500	-	8.800	4.500	-	2.900	2.800	1.400	5.800	41.300	3.400	700	-	240	3.600	680	61.000	15.620	76.620
2017	500	-	8.700	4.600	-	2.900	2.700	1.400	5.700	41.600	3.300	680	-	250	3.500	680	60.880	15.630	76.510
2018	500	-	8.100	4.500	-	2.800	2.700	1.400	5.500	40.500	3.400	650	-	250	3.500	680	59.550	14.930	74.480
2019	400	-	8.000	4.400	-	2.800	2.600	1.400	5.300	40.300	3.300	630	-	250	3.400	680	58.730	14.730	73.460
2020	400	-	8.100	4.500	-	2.800	2.600	1.400	5.200	38.500	3.200	620	-	240	3.400	680	56.720	14.920	71.640

- 1 Schüler
- 1.5 Sekundarbereich II
- 1.5.1 Allgemein bildende Schulen
- 1.5.1.3 Freie Waldorfschule (Jahrgangsstufen 11 bis 12/13)

	BW	BY	BE	BB	HB	HH	HE	MV	NI	NW	RP	SL	SN	ST	SH	TH	aL	nL	D
2005	4.249	1.341	501	203	167	595	871	159	1.109	2.834	427	210	198	112	871	156	12.674	1.329	14.003
2006	4.300	1.300	500	190	180	600	1.000	140	1.100	2.900	450	220	200	100	920	160	12.970	1.290	14.260
2007	4.400	1.300	400	210	200	600	1.030	140	1.200	3.000	460	230	200	100	970	160	13.390	1.210	14.600
2008	4.500	1.400	500	260	190	600	1.050	120	1.200	3.000	460	240	200	80	1.000	160	13.640	1.320	14.960
2009	4.600	1.400	500	270	190	600	1.100	120	1.200	3.000	460	240	200	70	1.000	160	13.790	1.320	15.110
2010	4.700	1.400	600	270	190	600	1.080	130	1.300	3.000	450	260	200	60	1.000	160	13.980	1.420	15.400
2011	4.700	1.400	600	270	190	600	1.020	140	1.300	3.000	450	260	200	50	1.000	160	13.920	1.420	15.340
2012	4.700	1.400	700	270	190	600	1.020	140	1.300	3.000	440	240	200	50	1.000	160	13.890	1.520	15.410
2013	4.800	1.400	700	270	180	600	1.010	160	1.300	3.100	440	230	200	50	1.000	160	14.060	1.540	15.600
2014	5.100	1.400	800	270	180	600	1.040	150	1.300	3.200	440	240	200	60	1.000	160	14.500	1.640	16.140
2015	5.200	1.500	900	270	170	600	1.010	170	1.300	3.300	450	260	200	60	1.000	160	14.790	1.760	16.550
2016	5.200	1.500	1.000	270	180	600	990	160	1.300	3.300	460	270	200	60	1.000	160	14.800	1.850	16.650
2017	5.200	1.500	1.000	270	180	600	970	170	1.200	3.200	470	270	200	60	980	160	14.570	1.860	16.430
2018	5.000	1.400	900	270	180	600	950	170	1.200	3.200	470	250	200	60	950	160	14.200	1.760	15.960
2019	4.800	1.400	900	270	180	600	930	160	1.200	3.100	470	240	200	60	920	160	13.840	1.750	15.590
2020	4.600	1.300	900	270	180	600	910	150	1.100	3.000	470	230	200	60	890	160	13.280	1.740	15.020

1 Schüler
 1.5 Sekundarbereich II
 1.5.1 Allgemein bildende Schulen
 1.5.1.4 Abendgymnasium

	BW	BY	BE	BB	HB	HH	HE	MV	NI	NW	RP	SL	SN	ST	SH	TH	aL	nL	D
2005	3.059	993	664	672	573	857	2.924	504	988	8.432	122	213	788	119	349	-	18.510	2.747	21.257
2006	3.000	1.000	660	600	570	860	2.800	530	980	8.700	130	220	900	120	360	-	18.620	2.810	21.430
2007	3.000	1.000	660	600	570	860	2.800	520	980	8.700	140	230	900	120	340	-	18.620	2.800	21.420
2008	3.000	1.000	660	600	570	860	2.800	520	980	8.700	140	230	900	120	330	-	18.610	2.800	21.410
2009	3.000	1.100	660	600	570	860	2.800	520	970	8.700	140	230	900	120	330	-	18.700	2.800	21.500
2010	3.000	1.100	660	600	570	860	2.800	520	950	8.700	140	230	900	120	300	-	18.650	2.800	21.450
2011	3.000	1.200	660	600	570	860	2.800	520	930	8.700	140	220	900	120	310	-	18.730	2.800	21.530
2012	3.000	1.300	660	600	570	860	2.900	520	920	8.700	140	210	900	120	320	-	18.920	2.800	21.720
2013	3.000	1.300	660	600	570	860	2.900	520	930	8.700	140	210	900	120	310	-	18.920	2.800	21.720
2014	3.000	1.300	660	600	570	860	2.900	520	940	8.700	140	200	900	120	300	-	18.910	2.800	21.710
2015	3.000	1.300	660	600	570	860	2.800	520	920	8.700	140	200	900	120	300	-	18.790	2.800	21.590
2016	3.000	1.300	660	600	570	860	2.800	520	900	8.700	140	190	900	120	290	-	18.750	2.800	21.550
2017	3.000	1.300	660	600	570	860	2.800	520	880	8.700	140	190	900	120	280	-	18.720	2.800	21.520
2018	3.000	1.300	660	600	570	860	2.800	520	850	8.700	140	180	900	120	270	-	18.670	2.800	21.470
2019	3.000	1.300	660	600	570	860	2.800	520	830	8.700	140	170	900	120	270	-	18.640	2.800	21.440
2020	3.000	1.300	660	600	570	860	2.800	520	810	8.700	140	170	900	120	260	-	18.610	2.800	21.410

1 Schüler
 1.5 Sekundarbereich II
 1.5.1 Allgemein bildende Schulen
 1.5.1.5 Kolleg

	BW	BY	BE	BB	HB	HH	HE	MV	NI	NW	RP	SL	SN	ST	SH	TH	aL	nL	D
2005	661	1.782	2.675	428	-	199	1.033	-	1.100	7.807	620	76	956	555	-	320	13.278	4.934	18.212
2006	500	1.800	2.600	400	-	200	950	-	1.000	8.200	640	80	1.000	550	-	320	13.370	4.870	18.240
2007	500	1.800	2.600	400	-	200	950	-	970	8.200	670	80	1.000	550	-	320	13.370	4.870	18.240
2008	500	1.800	2.600	400	-	200	940	-	910	8.200	680	80	1.000	550	-	320	13.310	4.870	18.180
2009	500	1.800	2.600	400	-	200	940	-	900	8.200	680	80	1.000	550	-	320	13.300	4.870	18.170
2010	500	1.800	2.600	400	-	200	950	-	890	8.200	680	80	1.000	550	-	320	13.300	4.870	18.170
2011	500	1.800	2.600	400	-	200	950	-	870	8.200	680	70	1.000	550	-	320	13.270	4.870	18.140
2012	500	1.900	2.600	400	-	200	950	-	860	8.200	680	70	1.000	550	-	320	13.360	4.870	18.230
2013	500	1.900	2.600	400	-	200	960	-	860	8.200	680	70	1.000	550	-	320	13.370	4.870	18.240
2014	500	1.900	2.600	400	-	200	960	-	870	8.200	680	70	1.000	550	-	320	13.380	4.870	18.250
2015	500	1.900	2.600	400	-	200	950	-	860	8.200	680	70	1.000	550	-	320	13.360	4.870	18.230
2016	500	1.900	2.600	400	-	200	940	-	840	8.200	680	60	1.000	550	-	320	13.320	4.870	18.190
2017	500	1.900	2.600	400	-	200	940	-	820	8.200	680	60	1.000	550	-	320	13.300	4.870	18.170
2018	500	1.900	2.600	400	-	200	930	-	790	8.200	680	60	1.000	550	-	320	13.260	4.870	18.130
2019	500	1.900	2.600	400	-	200	930	-	770	8.200	680	60	1.000	550	-	320	13.240	4.870	18.110
2020	500	1.900	2.600	400	-	200	920	-	750	8.200	680	50	1.000	550	-	320	13.200	4.870	18.070

1 Schüler
 1.5 Sekundarbereich II
 1.5.2 Berufliche Schulen

	BW	BY	BE	BB	HB	HH	HE	MV	NI	NW	RP	SL	SN	ST	SH	TH	aL	nL	D
2005	395.791	384.099	99.020	81.234	25.586	60.221	192.165	68.229	278.628	588.190	126.833	37.817	170.095	85.031	88.383	89.473	2.177.713	593.082	2.770.795
2006	403.400	395.200	97.720	80.930	25.910	60.400	195.190	65.250	286.050	597.000	126.730	38.270	164.100	81.220	91.420	87.800	2.219.570	577.020	2.796.590
2007	409.600	400.200	93.700	76.820	26.010	60.400	196.490	59.340	290.410	606.800	126.140	38.690	150.500	75.880	93.460	80.600	2.248.200	536.840	2.785.040
2008	411.000	400.700	88.650	69.320	26.050	60.900	196.790	49.900	293.020	605.900	124.330	38.910	130.500	68.070	93.930	70.210	2.251.530	476.650	2.728.180
2009	409.400	394.300	84.550	59.640	25.980	60.300	195.890	40.140	293.830	595.200	122.010	38.590	110.500	59.360	92.040	59.730	2.227.540	413.920	2.641.460
2010	403.200	385.700	79.950	51.420	25.870	60.600	194.390	31.660	293.240	573.400	118.290	37.740	92.500	52.350	88.800	50.380	2.181.230	358.260	2.539.490
2011	394.200	384.700	76.850	45.290	25.780	59.800	191.980	26.060	290.740	543.700	114.780	36.980	79.700	47.230	86.870	45.010	2.129.530	320.140	2.449.670
2012	389.800	379.800	78.850	42.260	25.600	59.500	190.480	25.180	288.350	525.900	112.370	36.290	73.700	44.620	86.460	42.970	2.094.550	307.580	2.402.130
2013	387.800	376.400	78.640	40.940	25.500	58.900	189.980	25.950	287.350	526.200	110.980	35.570	74.200	43.620	86.250	43.890	2.084.930	307.240	2.392.170
2014	384.400	372.900	80.250	41.440	25.480	58.700	189.980	27.780	286.940	525.100	109.460	34.840	77.700	43.620	86.210	45.940	2.074.010	316.730	2.390.740
2015	380.800	370.900	83.250	43.580	25.380	58.500	189.380	29.710	285.640	520.700	107.150	33.980	81.900	43.520	85.600	47.580	2.058.030	329.540	2.387.570
2016	375.800	368.000	82.750	45.210	25.180	58.300	188.280	31.220	282.930	513.000	104.840	33.350	85.500	43.320	86.730	49.020	2.036.410	337.020	2.373.430
2017	369.400	364.200	83.150	45.920	24.880	57.700	186.470	32.290	279.130	514.600	104.660	32.410	87.600	42.820	84.960	49.440	2.018.410	341.220	2.359.630
2018	361.000	357.600	81.450	45.610	24.580	57.200	184.070	32.730	274.430	500.100	103.760	31.470	88.800	42.820	83.040	49.440	1.977.250	340.850	2.318.100
2019	352.200	350.500	80.650	45.200	24.280	56.800	185.470	32.940	268.530	498.200	101.620	30.820	89.400	42.620	79.390	49.340	1.947.810	340.150	2.287.960
2020	343.400	342.200	80.750	44.900	23.880	56.700	182.160	32.610	262.820	481.600	98.810	30.100	89.600	42.520	77.170	49.440	1.898.840	339.820	2.238.660

1 Schüler
 1.5 Sekundarbereich II
 1.5.2a Berufliche Schulen (Vollzeitform)

	BW	BY	BE	BB	HB	HH	HE	MV	NI	NW	RP	SL	SN	ST	SH	TH	aL	nL	D
2005	172.597	82.076	36.596	18.391	7.362	23.235	70.819	19.809	119.542	201.383	43.416	16.194	72.453	32.745	28.353	35.020	764.977	215.014	979.991
2006	175.100	86.400	36.710	18.000	7.710	22.800	70.800	18.700	120.360	206.300	44.200	16.840	69.600	31.400	29.750	34.400	780.260	208.810	989.070
2007	177.000	87.400	35.110	16.600	7.810	22.350	71.200	17.050	121.920	212.000	44.300	16.950	63.700	29.200	30.290	31.100	791.220	192.760	983.980
2008	175.500	87.500	32.810	14.900	7.860	22.450	71.200	14.300	122.330	209.100	43.300	16.950	54.500	24.800	30.060	26.500	786.250	167.810	954.060
2009	174.000	86.400	31.210	12.800	7.790	21.850	71.000	11.540	121.940	201.400	42.100	16.630	45.800	19.500	29.180	22.500	772.290	143.350	915.640
2010	170.000	86.600	29.510	11.600	7.790	21.850	70.500	9.140	121.250	190.300	40.400	16.080	38.200	15.800	27.770	19.000	752.540	123.250	875.790
2011	165.900	88.400	28.710	11.600	7.790	21.550	69.600	7.500	119.650	177.100	39.200	15.630	33.100	13.300	27.250	17.200	732.070	111.410	843.480
2012	166.400	88.000	28.910	11.800	7.710	21.550	69.100	7.230	118.760	172.500	38.600	15.430	31.200	12.100	27.240	16.700	725.290	107.940	833.230
2013	165.000	86.700	29.100	11.900	7.710	21.650	68.900	7.490	119.160	179.600	38.000	15.110	32.100	11.500	27.140	17.300	728.970	109.390	838.360
2014	163.000	86.600	29.910	12.100	7.690	21.650	68.900	8.000	119.250	178.700	37.300	14.760	33.800	11.300	27.100	18.200	724.950	113.310	838.260
2015	161.100	86.500	32.310	13.000	7.690	21.350	68.700	8.510	118.350	173.200	36.200	14.320	35.700	11.500	26.800	18.800	714.210	119.820	834.030
2016	159.600	85.600	31.610	13.400	7.690	21.250	68.300	9.010	116.640	167.800	35.400	14.080	37.100	11.600	26.340	19.300	702.700	122.020	824.720
2017	156.300	85.200	31.310	13.400	7.690	21.050	67.600	9.270	114.540	169.400	35.700	13.650	37.900	11.500	25.680	19.400	696.810	122.780	819.590
2018	151.600	84.000	30.610	13.200	7.690	20.950	66.800	9.400	112.240	163.100	34.800	13.210	38.300	11.600	24.970	19.300	679.360	122.410	801.770
2019	147.800	82.500	30.310	13.100	7.690	20.950	67.200	9.510	109.540	162.200	33.600	12.980	38.500	11.400	24.450	19.200	668.910	122.020	790.930
2020	144.500	81.100	30.610	13.000	7.690	20.950	66.000	9.380	107.330	156.400	32.500	12.670	38.600	11.400	23.840	19.300	652.980	122.290	775.270

1 Schüler
 1.5 Sekundarbereich II
 1.5.2b Berufliche Schulen (Teilzeitform)

	BW	BY	BE	BB	HB	HH	HE	MV	NI	NW	RP	SL	SN	ST	SH	TH	aL	nL	D
2005	223.194	302.023	62.424	62.843	18.224	36.986	121.346	48.420	159.086	386.807	83.417	21.623	97.642	52.286	60.030	54.453	1.412.736	378.068	1.790.804
2006	228.300	308.800	61.010	62.930	18.200	37.600	124.390	46.550	165.690	390.700	82.530	21.430	94.500	49.820	61.670	53.400	1.439.310	368.210	1.807.520
2007	232.600	312.800	58.590	60.220	18.200	38.050	125.290	42.290	168.490	394.800	81.840	21.740	86.800	46.680	63.170	49.500	1.456.980	344.080	1.801.060
2008	235.500	313.200	55.840	54.420	18.190	38.450	125.590	35.600	170.690	396.800	81.030	21.960	76.000	43.270	63.870	43.710	1.465.280	308.840	1.774.120
2009	235.400	307.900	53.340	46.840	18.190	38.450	124.890	28.600	171.890	393.800	79.910	21.960	64.700	39.860	62.860	37.230	1.455.250	270.570	1.725.820
2010	233.200	299.100	50.440	39.820	18.080	38.750	123.890	22.520	171.990	383.100	77.890	21.660	54.300	36.550	61.030	31.380	1.428.690	235.010	1.663.700
2011	228.300	296.300	48.140	33.690	17.990	38.250	122.380	18.560	171.090	366.600	75.580	21.350	46.600	33.930	59.620	27.810	1.397.460	208.730	1.606.190
2012	223.400	291.800	49.940	30.460	17.890	37.950	121.380	17.950	169.590	353.400	73.770	20.860	42.500	32.520	59.220	26.270	1.369.260	199.640	1.568.900
2013	222.800	289.700	49.540	29.040	17.790	37.250	121.080	18.460	168.190	346.600	72.980	20.460	42.100	32.120	59.110	26.590	1.355.960	197.850	1.553.810
2014	221.400	286.300	50.340	29.340	17.790	37.050	121.080	19.780	167.690	346.400	72.160	20.080	43.900	32.320	59.110	27.740	1.349.060	203.420	1.552.480
2015	219.700	284.400	50.940	30.580	17.690	37.150	120.680	21.200	167.290	347.500	70.950	19.660	46.200	32.020	58.800	28.780	1.343.820	209.720	1.553.540
2016	216.200	282.400	51.140	31.810	17.490	37.050	119.980	22.210	166.290	345.200	69.440	19.270	48.400	31.720	60.390	29.720	1.333.710	215.000	1.548.710
2017	213.100	279.000	51.840	32.520	17.190	36.650	118.870	23.020	164.590	345.200	68.960	18.760	49.700	31.320	59.280	30.040	1.321.600	218.440	1.540.040
2018	209.400	273.600	50.840	32.410	16.890	36.250	117.270	23.330	162.190	337.000	68.960	18.260	50.500	31.220	58.070	30.140	1.297.890	218.440	1.516.330
2019	204.400	268.000	50.340	32.100	16.590	35.850	118.270	23.430	158.990	336.000	68.020	17.840	50.900	31.220	54.940	30.140	1.278.900	218.130	1.497.030
2020	198.900	261.100	50.140	31.900	16.190	35.750	116.160	23.230	155.490	325.200	66.310	17.430	51.000	31.120	53.330	30.140	1.245.860	217.530	1.463.390

1 Schüler
 1.5 Sekundarbereich II
 1.5.2 Berufliche Schulen
 1.5.2.1 Berufsschule im dualen System (Teilzeit)

	BW	BY	BE	BB	HB	HH	HE	MV	NI	NW	RP	SL	SN	ST	SH	TH	aL	nL	D
2005	198.736	281.028	57.117	55.345	17.336	34.265	117.503	43.831	150.636	354.938	75.360	20.565	90.558	51.334	59.367	49.889	1.309.734	348.074	1.657.808
2006	202.700	287.100	55.800	54.300	17.300	34.700	120.700	42.100	157.700	358.500	74.800	20.900	87.800	49.000	61.000	49.000	1.335.400	338.000	1.673.400
2007	206.700	290.800	53.500	51.200	17.300	35.100	121.600	38.300	160.400	362.000	74.000	21.200	80.800	45.900	62.500	45.600	1.351.600	315.300	1.666.900
2008	209.600	291.200	50.900	46.700	17.300	35.500	121.800	32.200	162.600	364.200	73.100	21.400	70.900	42.500	63.200	40.400	1.359.900	283.600	1.643.500
2009	209.700	285.700	48.500	40.700	17.300	35.500	121.200	25.900	163.800	361.800	72.000	21.400	60.300	39.100	62.200	34.400	1.350.600	248.900	1.599.500
2010	207.900	276.900	45.700	35.400	17.200	35.800	120.200	20.400	164.000	351.800	69.900	21.100	50.400	35.800	60.400	29.000	1.325.200	216.700	1.541.900
2011	203.400	274.200	43.400	30.000	17.100	35.300	118.700	16.800	163.100	336.200	67.600	20.800	43.100	33.200	59.000	25.600	1.295.400	192.100	1.487.500
2012	198.200	270.000	45.100	27.000	17.000	35.000	117.800	16.200	161.600	323.400	65.900	20.300	39.000	31.800	58.600	24.100	1.267.800	183.200	1.451.000
2013	197.900	267.400	44.700	25.700	16.900	34.300	117.500	16.700	160.200	316.400	65.200	19.900	38.500	31.400	58.500	24.300	1.254.200	181.300	1.435.500
2014	196.900	264.200	45.400	26.000	16.900	34.100	117.500	17.900	159.600	316.200	64.400	19.500	40.100	31.600	58.500	25.400	1.247.800	186.400	1.434.200
2015	195.500	262.500	45.800	27.100	16.800	34.200	117.100	19.200	159.200	317.600	63.300	19.100	42.400	31.300	58.200	26.400	1.243.500	192.200	1.435.700
2016	192.300	260.500	46.200	28.200	16.600	34.100	116.400	20.100	158.300	315.500	62.000	18.700	44.500	31.000	59.800	27.200	1.234.200	197.200	1.431.400
2017	189.600	257.400	46.900	28.800	16.300	33.700	115.300	20.800	156.700	315.400	61.600	18.200	45.800	30.600	58.700	27.500	1.222.900	200.400	1.423.300
2018	186.400	252.500	46.000	28.700	16.000	33.300	113.800	21.100	154.400	307.500	61.700	17.700	46.600	30.500	57.500	27.600	1.200.800	200.500	1.401.300
2019	181.900	247.300	45.500	28.400	15.700	32.900	114.700	21.200	151.400	306.800	60.900	17.300	47.000	30.500	54.400	27.600	1.183.300	200.200	1.383.500
2020	176.700	240.600	45.200	28.200	15.300	32.800	112.700	21.000	148.000	296.100	59.400	16.900	47.100	30.400	52.800	27.600	1.151.300	199.500	1.350.800

Anmerkungen: Einschließlich Berufsgrundbildungsjahr in kooperativer Form.

1 Schüler
1.5 Sekundarbereich II
1.5.2 Berufliche Schulen
1.5.2.2 Berufsvorbereitungsjahr

	BW	BY	BE	BB	HB	HH	HE	MV	NI	NW	RP	SL	SN	ST	SH	TH	aL	nL	D
2005	13.520	6.355	5.823	-	1.005	4.837	5.142	5.313	7.056	6.416	3.783	549	8.513	3.240	1.930	4.185	50.593	27.074	77.667
2006	13.600	5.800	5.800	-	980	6.400	5.300	5.200	7.200	6.400	3.530	560	7.900	2.800	1.800	4.200	51.570	25.900	77.470
2007	13.700	5.400	5.400	-	980	6.500	5.300	4.600	7.200	6.400	3.440	550	6.800	2.100	1.700	3.500	51.170	22.400	73.570
2008	13.300	4.900	5.000	-	970	6.500	5.300	3.900	7.100	6.000	3.330	540	5.600	1.900	1.700	2.900	49.640	19.300	68.940
2009	13.100	4.600	4.700	-	970	6.300	5.300	3.140	7.000	5.600	3.210	520	4.700	1.800	1.600	2.500	48.200	16.840	65.040
2010	12.800	4.600	4.500	-	960	6.300	5.300	2.470	6.900	5.100	3.090	500	3.900	1.800	1.500	2.100	47.050	14.770	61.820
2011	12.700	4.700	4.500	-	970	6.300	5.200	2.050	6.800	4.500	2.980	480	3.500	1.900	1.500	2.080	46.130	14.030	60.160
2012	12.700	4.700	4.700	-	970	6.300	5.200	2.030	6.900	4.600	2.970	490	3.600	2.000	1.500	2.100	46.330	14.430	60.760
2013	12.900	4.600	4.800	-	970	6.300	5.100	2.050	6.900	4.700	2.880	480	3.900	2.000	1.500	2.300	46.330	15.050	61.380
2014	12.700	4.600	5.000	-	970	6.300	5.100	2.180	6.800	4.600	2.860	460	4.200	2.000	1.500	2.300	45.890	15.680	61.570
2015	12.500	4.600	5.300	-	970	6.300	5.100	2.320	6.700	4.500	2.750	440	4.300	2.100	1.500	2.300	45.360	16.320	61.680
2016	12.100	4.500	4.800	-	970	6.300	5.100	2.460	6.600	4.400	2.740	430	4.400	2.100	1.400	2.500	44.540	16.260	60.800
2017	12.000	4.400	4.800	-	970	6.300	5.000	2.580	6.400	4.600	2.760	420	4.400	2.000	1.400	2.500	44.250	16.280	60.530
2018	11.400	4.300	4.700	-	970	6.300	5.000	2.590	6.200	4.200	2.660	410	4.400	2.000	1.300	2.400	42.740	16.090	58.830
2019	11.200	4.100	4.700	-	970	6.300	5.000	2.590	6.000	4.300	2.520	400	4.400	2.000	1.300	2.400	42.090	16.090	58.180
2020	11.000	4.000	4.900	-	970	6.300	4.900	2.580	5.900	4.000	2.510	400	4.400	2.000	1.300	2.500	41.280	16.380	57.660

1 Schüler
 1.5 Sekundarbereich II
 1.5.2 Berufliche Schulen
 1.5.2.2a Berufsvorbereitungsjahr (Vollzeitform)

	BW	BY	BE	BB	HB	HH	HE	MV	NI	NW	RP	SL	SN	ST	SH	TH	aL	nL	D
2005	13.520	6.355	3.212	-	535	2.991	5.142	1.332	7.056	6.416	3.211	549	3.884	3.240	1.930	2.021	47.705	13.689	61.394
2006	13.600	5.800	3.300	-	550	4.400	5.300	1.400	7.200	6.400	3.000	560	3.600	2.800	1.800	2.200	48.610	13.300	61.910
2007	13.700	5.400	3.100	-	550	4.500	5.300	1.200	7.200	6.400	2.900	550	3.100	2.100	1.700	1.800	48.200	11.300	59.500
2008	13.300	4.900	2.900	-	550	4.500	5.300	1.000	7.100	6.000	2.800	540	2.600	1.900	1.700	1.500	46.690	9.900	56.590
2009	13.100	4.600	2.700	-	550	4.300	5.300	840	7.000	5.600	2.700	520	2.200	1.800	1.600	1.300	45.270	8.840	54.110
2010	12.800	4.600	2.600	-	550	4.300	5.300	670	6.900	5.100	2.600	500	1.800	1.800	1.500	1.100	44.150	7.970	52.120
2011	12.700	4.700	2.600	-	550	4.300	5.200	550	6.800	4.500	2.500	480	1.600	1.900	1.500	1.100	43.230	7.750	50.980
2012	12.700	4.700	2.700	-	550	4.300	5.200	530	6.900	4.600	2.500	490	1.600	2.000	1.500	1.100	43.440	7.930	51.370
2013	12.900	4.600	2.800	-	550	4.300	5.100	550	6.900	4.700	2.400	480	1.800	2.000	1.500	1.200	43.430	8.350	51.780
2014	12.700	4.600	2.900	-	550	4.300	5.100	580	6.800	4.600	2.400	460	1.900	2.000	1.500	1.200	43.010	8.580	51.590
2015	12.500	4.600	3.000	-	550	4.300	5.100	620	6.700	4.500	2.300	440	2.000	2.100	1.500	1.200	42.490	8.920	51.410
2016	12.100	4.500	2.700	-	550	4.300	5.100	660	6.600	4.400	2.300	430	2.000	2.100	1.400	1.300	41.680	8.760	50.440
2017	12.000	4.400	2.700	-	550	4.300	5.000	680	6.400	4.600	2.300	420	2.000	2.000	1.400	1.300	41.370	8.680	50.050
2018	11.400	4.300	2.700	-	550	4.300	5.000	690	6.200	4.200	2.200	410	2.000	2.000	1.300	1.200	39.860	8.590	48.450
2019	11.200	4.100	2.700	-	550	4.300	5.000	690	6.000	4.300	2.100	400	2.000	2.000	1.300	1.200	39.250	8.590	47.840
2020	11.000	4.000	2.800	-	550	4.300	4.900	680	5.900	4.000	2.100	400	2.000	2.000	1.300	1.300	38.450	8.780	47.230

1 Schüler
 1.5 Sekundarbereich II
 1.5.2 Berufliche Schulen
 1.5.2.2b Berufsvorbereitungsjahr (Teilzeitform)

	BW	BY	BE	BB	HB	HH	HE	MV	NI	NW	RP	SL	SN	ST	SH	TH	aL	nL	D
2005	-	-	2.611	-	470	1.846	-	3.981	-	-	572	-	4.629	-	-	2.164	2.888	13.385	16.273
2006	-	-	2.500	-	430	2.000	-	3.800	-	-	530	-	4.300	-	-	2.000	2.960	12.600	15.560
2007	-	-	2.300	-	430	2.000	-	3.400	-	-	540	-	3.700	-	-	1.700	2.970	11.100	14.070
2008	-	-	2.100	-	420	2.000	-	2.900	-	-	530	-	3.000	-	-	1.400	2.950	9.400	12.350
2009	-	-	2.000	-	420	2.000	-	2.300	-	-	510	-	2.500	-	-	1.200	2.930	8.000	10.930
2010	-	-	1.900	-	410	2.000	-	1.800	-	-	490	-	2.100	-	-	1.000	2.900	6.800	9.700
2011	-	-	1.900	-	420	2.000	-	1.500	-	-	480	-	1.900	-	-	980	2.900	6.280	9.180
2012	-	-	2.000	-	420	2.000	-	1.500	-	-	470	-	2.000	-	-	1.000	2.890	6.500	9.390
2013	-	-	2.000	-	420	2.000	-	1.500	-	-	480	-	2.100	-	-	1.100	2.900	6.700	9.600
2014	-	-	2.100	-	420	2.000	-	1.600	-	-	460	-	2.300	-	-	1.100	2.880	7.100	9.980
2015	-	-	2.300	-	420	2.000	-	1.700	-	-	450	-	2.300	-	-	1.100	2.870	7.400	10.270
2016	-	-	2.100	-	420	2.000	-	1.800	-	-	440	-	2.400	-	-	1.200	2.860	7.500	10.360
2017	-	-	2.100	-	420	2.000	-	1.900	-	-	460	-	2.400	-	-	1.200	2.880	7.600	10.480
2018	-	-	2.000	-	420	2.000	-	1.900	-	-	460	-	2.400	-	-	1.200	2.880	7.500	10.380
2019	-	-	2.000	-	420	2.000	-	1.900	-	-	420	-	2.400	-	-	1.200	2.840	7.500	10.340
2020	-	-	2.100	-	420	2.000	-	1.900	-	-	410	-	2.400	-	-	1.200	2.830	7.600	10.430

Anmerkungen: BE: Lehrgänge waren im Schuljahr 2003/04 zum Stichtag (1. Oktober) noch nicht eingerichtet

1 Schüler
 1.5 Sekundarbereich II
 1.5.2 Berufliche Schulen
 1.5.2.3 Berufsgrundbildungsjahr (Vollzeit)

	BW	BY	BE	BB	HB	HH	HE	MV	NI	NW	RP	SL	SN	ST	SH	TH	aL	nL	D
2005	290	4.872	7	-	19	-	4.050	-	12.891	17.222	-	2.427	4.582	1.799	513	-	42.284	6.388	48.672
2006	300	5.300	10	-	20	-	3.900	-	13.500	17.100	-	2.500	4.200	1.700	490	-	43.110	5.910	49.020
2007	300	5.200	10	-	20	-	3.900	-	13.700	17.300	-	2.400	3.700	1.600	490	-	43.310	5.310	48.620
2008	300	5.000	10	-	20	-	3.900	-	13.600	16.200	-	2.400	3.000	1.500	460	-	41.880	4.510	46.390
2009	300	4.800	10	-	20	-	3.900	-	13.500	15.100	-	2.300	2.500	800	440	-	40.360	3.310	43.670
2010	300	4.600	10	-	20	-	3.900	-	13.300	13.600	-	2.200	2.100	300	420	-	38.340	2.410	40.750
2011	300	4.700	10	-	20	-	3.800	-	13.000	12.000	-	2.100	1.900	-	420	-	36.340	1.910	38.250
2012	300	4.600	10	-	20	-	3.800	-	12.900	12.100	-	2.100	1.900	-	430	-	36.250	1.910	38.160
2013	300	4.600	10	-	20	-	3.800	-	13.100	12.600	-	2.100	2.100	-	430	-	36.950	2.110	39.060
2014	300	4.500	10	-	20	-	3.800	-	13.100	12.100	-	2.000	2.200	-	420	-	36.240	2.210	38.450
2015	300	4.500	10	-	20	-	3.800	-	12.900	11.800	-	1.900	2.300	-	410	-	35.630	2.310	37.940
2016	300	4.500	10	-	20	-	3.800	-	12.600	11.600	-	1.900	2.400	-	430	-	35.150	2.410	37.560
2017	300	4.400	10	-	20	-	3.700	-	12.300	12.100	-	1.800	2.400	-	390	-	35.010	2.410	37.420
2018	300	4.300	10	-	20	-	3.700	-	12.000	11.000	-	1.800	2.400	-	380	-	33.500	2.410	35.910
2019	300	4.200	10	-	20	-	3.700	-	11.600	11.400	-	1.800	2.500	-	370	-	33.390	2.510	35.900
2020	300	4.000	10	-	20	-	3.600	-	11.400	10.500	-	1.700	2.500	-	370	-	31.890	2.510	34.400

Anmerkung: ST: Auslaufend.

- 1 Schüler
- 1.5 Sekundarbereich II
- 1.5.2 Berufliche Schulen
- 1.5.2.4 Berufsaufbauschule

	BW	BY	BE	BB	HB	HH	HE	MV	NI	NW	RP	SL	SN	ST	SH	TH	aL	nL	D
2005	684	-	-	-	-	-	-	-	-	-	-	-	-	-	-	-	684	-	684
2006	700	-	-	-	-	-	-	-	-	-	-	-	-	-	-	-	700	-	700
2007	700	-	-	-	-	-	-	-	-	-	-	-	-	-	-	-	700	-	700
2008	700	-	-	-	-	-	-	-	-	-	-	-	-	-	-	-	700	-	700
2009	700	-	-	-	-	-	-	-	-	-	-	-	-	-	-	-	700	-	700
2010	700	-	-	-	-	-	-	-	-	-	-	-	-	-	-	-	700	-	700
2011	700	-	-	-	-	-	-	-	-	-	-	-	-	-	-	-	700	-	700
2012	700	-	-	-	-	-	-	-	-	-	-	-	-	-	-	-	700	-	700
2013	700	-	-	-	-	-	-	-	-	-	-	-	-	-	-	-	700	-	700
2014	700	-	-	-	-	-	-	-	-	-	-	-	-	-	-	-	700	-	700
2015	700	-	-	-	-	-	-	-	-	-	-	-	-	-	-	-	700	-	700
2016	700	-	-	-	-	-	-	-	-	-	-	-	-	-	-	-	700	-	700
2017	700	-	-	-	-	-	-	-	-	-	-	-	-	-	-	-	700	-	700
2018	700	-	-	-	-	-	-	-	-	-	-	-	-	-	-	-	700	-	700
2019	700	-	-	-	-	-	-	-	-	-	-	-	-	-	-	-	700	-	700
2020	700	-	-	-	-	-	-	-	-	-	-	-	-	-	-	-	700	-	700

- 1 Schüler
- 1.5 Sekundarbereich II
- 1.5.2 Berufliche Schulen
- 1.5.2.4a Berufsaufbauschule (Vollzeitform)

	BW	BY	BE	BB	HB	HH	HE	MV	NI	NW	RP	SL	SN	ST	SH	TH	aL	nL	D
2005	684	-	-	-	-	-	-	-	-	-	-	-	-	-	-	-	684	-	684
2006	700	-	-	-	-	-	-	-	-	-	-	-	-	-	-	-	700	-	700
2007	700	-	-	-	-	-	-	-	-	-	-	-	-	-	-	-	700	-	700
2008	700	-	-	-	-	-	-	-	-	-	-	-	-	-	-	-	700	-	700
2009	700	-	-	-	-	-	-	-	-	-	-	-	-	-	-	-	700	-	700
2010	700	-	-	-	-	-	-	-	-	-	-	-	-	-	-	-	700	-	700
2011	700	-	-	-	-	-	-	-	-	-	-	-	-	-	-	-	700	-	700
2012	700	-	-	-	-	-	-	-	-	-	-	-	-	-	-	-	700	-	700
2013	700	-	-	-	-	-	-	-	-	-	-	-	-	-	-	-	700	-	700
2014	700	-	-	-	-	-	-	-	-	-	-	-	-	-	-	-	700	-	700
2015	700	-	-	-	-	-	-	-	-	-	-	-	-	-	-	-	700	-	700
2016	700	-	-	-	-	-	-	-	-	-	-	-	-	-	-	-	700	-	700
2017	700	-	-	-	-	-	-	-	-	-	-	-	-	-	-	-	700	-	700
2018	700	-	-	-	-	-	-	-	-	-	-	-	-	-	-	-	700	-	700
2019	700	-	-	-	-	-	-	-	-	-	-	-	-	-	-	-	700	-	700
2020	700	-	-	-	-	-	-	-	-	-	-	-	-	-	-	-	700	-	700

- 1 Schüler
- 1.5 Sekundarbereich II
- 1.5.2 Berufliche Schulen
- 1.5.2.4b Berufsaufbauschule (Teilzeitform)

	BW	BY	BE	BB	HB	HH	HE	MV	NI	NW	RP	SL	SN	ST	SH	TH	aL	nL	D
2005	-	-	-	-	-	-	-	-	-	-	-	-	-	-	-	-	-	-	-
2006	-	-	-	-	-	-	-	-	-	-	-	-	-	-	-	-	-	-	-
2007	-	-	-	-	-	-	-	-	-	-	-	-	-	-	-	-	-	-	-
2008	-	-	-	-	-	-	-	-	-	-	-	-	-	-	-	-	-	-	-
2009	-	-	-	-	-	-	-	-	-	-	-	-	-	-	-	-	-	-	-
2010	-	-	-	-	-	-	-	-	-	-	-	-	-	-	-	-	-	-	-
2011	-	-	-	-	-	-	-	-	-	-	-	-	-	-	-	-	-	-	-
2012	-	-	-	-	-	-	-	-	-	-	-	-	-	-	-	-	-	-	-
2013	-	-	-	-	-	-	-	-	-	-	-	-	-	-	-	-	-	-	-
2014	-	-	-	-	-	-	-	-	-	-	-	-	-	-	-	-	-	-	-
2015	-	-	-	-	-	-	-	-	-	-	-	-	-	-	-	-	-	-	-
2016	-	-	-	-	-	-	-	-	-	-	-	-	-	-	-	-	-	-	-
2017	-	-	-	-	-	-	-	-	-	-	-	-	-	-	-	-	-	-	-
2018	-	-	-	-	-	-	-	-	-	-	-	-	-	-	-	-	-	-	-
2019	-	-	-	-	-	-	-	-	-	-	-	-	-	-	-	-	-	-	-
2020	-	-	-	-	-	-	-	-	-	-	-	-	-	-	-	-	-	-	-

Anmerkungen: Ab 2000 in keinem Land mehr besetzt.

1 Schüler
1.5 Sekundarbereich II
1.5.2 Berufliche Schulen
1.5.2.5 Berufsfachschule

	BW	BY	BE	BB	HB	HH	HE	MV	NI	NW	RP	SL	SN	ST	SH	TH	aL	nL	D
2005	118.267	27.258	18.029	13.347	4.464	13.582	25.114	11.825	59.460	140.563	26.208	3.995	42.400	18.458	14.054	23.632	432.965	127.691	560.656
2006	120.700	30.500	18.100	14.100	4.760	11.700	25.000	10.800	60.190	145.200	26.500	3.800	41.500	18.200	14.600	23.100	442.950	125.800	568.750
2007	121.300	30.600	17.150	14.000	4.660	11.100	25.200	9.900	60.790	150.100	26.300	3.800	38.100	17.500	14.500	21.000	448.350	117.650	566.000
2008	119.300	29.900	15.700	12.100	4.660	11.100	25.200	8.300	60.890	148.900	25.400	3.800	32.900	14.500	13.900	17.910	443.050	101.410	544.460
2009	117.000	28.700	14.700	10.000	4.560	10.800	25.100	6.700	60.590	143.300	24.200	3.700	27.700	10.900	13.200	15.170	431.150	85.170	516.320
2010	112.900	27.800	13.800	8.100	4.560	10.700	24.900	5.300	60.090	134.900	22.700	3.500	23.200	8.300	12.300	12.750	414.350	71.450	485.800
2011	109.500	28.900	13.300	7.800	4.560	10.600	24.600	4.300	59.190	124.800	21.700	3.400	20.100	6.600	12.000	11.490	399.250	63.590	462.840
2012	111.400	28.400	13.500	7.800	4.460	10.600	24.400	4.200	58.690	120.400	21.300	3.400	18.700	5.500	12.200	11.180	395.250	60.880	456.130
2013	110.200	27.300	13.600	7.700	4.460	10.700	24.400	4.300	58.990	125.900	20.900	3.300	19.000	4.900	12.200	11.600	398.350	61.100	459.450
2014	108.300	27.000	14.100	7.700	4.460	10.700	24.400	4.600	59.190	126.000	20.300	3.200	20.100	4.600	12.100	12.230	395.650	63.330	458.980
2015	107.000	26.900	15.800	8.200	4.460	10.500	24.300	4.900	58.590	121.500	19.500	3.100	21.200	4.600	11.900	12.650	387.750	67.350	455.100
2016	106.100	26.600	15.200	8.500	4.460	10.400	24.100	5.200	57.690	116.700	19.000	3.100	22.100	4.600	11.700	12.960	379.850	68.560	448.410
2017	103.200	26.300	14.900	8.600	4.460	10.200	23.900	5.400	56.590	117.500	19.500	3.000	22.700	4.600	11.300	13.070	375.950	69.270	445.220
2018	99.800	25.600	14.500	8.500	4.460	10.200	23.600	5.400	55.290	112.900	19.100	2.900	23.000	4.600	11.000	13.070	364.850	69.070	433.920
2019	97.200	25.200	14.300	8.500	4.460	10.200	23.800	5.500	53.890	111.800	18.300	2.800	23.100	4.500	10.700	12.970	358.350	68.870	427.220
2020	95.200	24.400	14.500	8.400	4.460	10.200	23.400	5.400	52.790	107.400	17.500	2.800	23.100	4.500	10.500	12.970	348.650	68.870	417.520

Anmerkungen:

SN: Einschließlich Medizinische Berufsfachschulen.

1 Schüler
1.5 Sekundarbereich II
1.5.2 Berufliche Schulen
1.5.2.5a Berufsfachschule (Vollzeitform)

	BW	BY	BE	BB	HB	HH	HE	MV	NI	NW	RP	SL	SN	ST	SH	TH	aL	nL	D
2005	101.863	27.258	17.832	6.657	4.414	13.582	25.114	11.811	59.317	140.563	26.196	3.995	42.041	18.458	14.054	22.446	416.356	119.245	535.601
2006	103.200	30.500	17.900	6.400	4.700	11.700	25.000	10.800	60.100	145.200	26.500	3.800	41.000	18.200	14.600	21.900	425.300	116.200	541.500
2007	103.600	30.600	16.900	6.000	4.600	11.100	25.200	9.900	60.700	150.100	26.300	3.800	37.500	17.500	14.500	19.900	430.500	107.700	538.200
2008	101.800	29.900	15.400	5.400	4.600	11.100	25.200	8.300	60.800	148.900	25.400	3.800	32.300	14.500	13.900	17.000	425.400	92.900	518.300
2009	99.800	28.700	14.400	4.700	4.500	10.800	25.100	6.700	60.500	143.300	24.200	3.700	27.100	10.900	13.200	14.400	413.800	78.200	492.000
2010	96.200	27.800	13.500	4.500	4.500	10.700	24.900	5.300	60.000	134.900	22.700	3.500	22.600	8.300	12.300	12.100	397.500	66.300	463.800
2011	93.200	28.900	13.000	4.900	4.500	10.600	24.600	4.300	59.100	124.800	21.700	3.400	19.500	6.600	12.000	10.900	382.800	59.200	442.000
2012	94.800	28.400	13.200	5.100	4.400	10.600	24.400	4.200	58.600	120.400	21.300	3.400	18.100	5.500	12.200	10.600	378.500	56.700	435.200
2013	93.800	27.300	13.300	5.100	4.400	10.700	24.400	4.300	58.900	125.900	20.900	3.300	18.400	4.900	12.200	11.000	381.800	57.000	438.800
2014	92.200	27.000	13.800	5.100	4.400	10.700	24.400	4.600	59.100	126.000	20.300	3.200	19.500	4.600	12.100	11.600	379.400	59.200	438.600
2015	91.100	26.900	15.500	5.500	4.400	10.500	24.300	4.900	58.500	121.500	19.500	3.100	20.600	4.600	11.900	12.000	371.700	63.100	434.800
2016	90.400	26.600	14.900	5.700	4.400	10.400	24.100	5.200	57.600	116.700	19.000	3.100	21.500	4.600	11.700	12.300	364.000	64.200	428.200
2017	87.900	26.300	14.600	5.700	4.400	10.200	23.900	5.400	56.500	117.500	19.500	3.000	22.100	4.600	11.300	12.400	360.500	64.800	425.300
2018	84.900	25.600	14.200	5.600	4.400	10.200	23.600	5.400	55.200	112.900	19.100	2.900	22.400	4.600	11.000	12.400	349.800	64.600	414.400
2019	82.700	25.200	14.000	5.600	4.400	10.200	23.800	5.500	53.800	111.800	18.300	2.800	22.500	4.500	10.700	12.300	343.700	64.400	408.100
2020	81.000	24.400	14.200	5.500	4.400	10.200	23.400	5.400	52.700	107.400	17.500	2.800	22.500	4.500	10.500	12.300	334.300	64.400	398.700

1 Schüler
 1.5 Sekundarbereich II
 1.5.2 Berufliche Schulen
 1.5.2.5b Berufsfachschule (Teilzeitform)

	BW	BY	BE	BB	HB	HH	HE	MV	NI	NW	RP	SL	SN	ST	SH	TH	aL	nL	D
2005	16.404	-	197	6.690	50	-	-	14	143	-	12	-	359	-	-	1.186	16.609	8.446	25.055
2006	17.500	-	200	7.700	60	-	-	-	90	-	-	-	500	-	-	1.200	17.650	9.600	27.250
2007	17.700	-	250	8.000	60	-	-	-	90	-	-	-	600	-	-	1.100	17.850	9.950	27.800
2008	17.500	-	300	6.700	60	-	-	-	90	-	-	-	600	-	-	910	17.650	8.510	26.160
2009	17.200	-	300	5.300	60	-	-	-	90	-	-	-	600	-	-	770	17.350	6.970	24.320
2010	16.700	-	300	3.600	60	-	-	-	90	-	-	-	600	-	-	650	16.850	5.150	22.000
2011	16.300	-	300	2.900	60	-	-	-	90	-	-	-	600	-	-	590	16.450	4.390	20.840
2012	16.600	-	300	2.700	60	-	-	-	90	-	-	-	600	-	-	580	16.750	4.180	20.930
2013	16.400	-	300	2.600	60	-	-	-	90	-	-	-	600	-	-	600	16.550	4.100	20.650
2014	16.100	-	300	2.600	60	-	-	-	90	-	-	-	600	-	-	630	16.250	4.130	20.380
2015	15.900	-	300	2.700	60	-	-	-	90	-	-	-	600	-	-	650	16.050	4.250	20.300
2016	15.700	-	300	2.800	60	-	-	-	90	-	-	-	600	-	-	660	15.850	4.360	20.210
2017	15.300	-	300	2.900	60	-	-	-	90	-	-	-	600	-	-	670	15.450	4.470	19.920
2018	14.900	-	300	2.900	60	-	-	-	90	-	-	-	600	-	-	670	15.050	4.470	19.520
2019	14.500	-	300	2.900	60	-	-	-	90	-	-	-	600	-	-	670	14.650	4.470	19.120
2020	14.200	-	300	2.900	60	-	-	-	90	-	-	-	600	-	-	670	14.350	4.470	18.820

Anmerkungen:

MV: Auslaufend

RP: Auslaufend

1 Schüler
 1.5 Sekundarbereich II
 1.5.2 Berufliche Schulen
 1.5.2.6 Berufsoberschule/Technische Oberschule

	BW	BY	BE	BB	HB	HH	HE	MV	NI	NW	RP	SL	SN	ST	SH	TH	aL	nL	D
2005	1.441	11.487	823	-	25	-	-	-	410	-	4.378	-	-	-	451	-	18.192	823	19.015
2006	1.400	11.500	1.170	-	30	-	-	-	60	-	4.500	-	-	-	460	-	17.950	1.170	19.120
2007	1.400	12.100	1.190	-	30	-	-	-	420	-	4.600	-	-	-	500	-	19.050	1.190	20.240
2008	1.500	12.900	1.290	-	30	-	-	-	430	-	4.700	-	-	-	500	-	20.060	1.290	21.350
2009	1.500	13.200	1.390	-	30	-	-	-	440	-	4.800	-	-	-	540	-	20.510	1.390	21.900
2010	1.500	13.800	1.290	-	30	-	-	-	450	-	4.800	-	-	-	550	-	21.130	1.290	22.420
2011	1.500	14.100	1.190	-	30	-	-	-	450	-	4.900	-	-	-	530	-	21.510	1.190	22.700
2012	1.500	14.200	1.090	-	30	-	-	-	460	-	4.700	-	-	-	510	-	21.400	1.090	22.490
2013	1.500	14.300	1.080	-	30	-	-	-	460	-	4.700	-	-	-	510	-	21.500	1.080	22.580
2014	1.500	14.200	1.090	-	30	-	-	-	450	-	4.600	-	-	-	480	-	21.260	1.090	22.350
2015	1.400	14.100	1.090	-	30	-	-	-	450	-	4.600	-	-	-	490	-	21.070	1.090	22.160
2016	1.400	13.800	1.190	-	30	-	-	-	440	-	4.400	-	-	-	510	-	20.580	1.190	21.770
2017	1.400	14.100	1.190	-	30	-	-	-	440	-	4.400	-	-	-	490	-	20.860	1.190	22.050
2018	1.400	14.100	1.290	-	30	-	-	-	440	-	4.300	-	-	-	490	-	20.760	1.290	22.050
2019	1.400	13.800	1.190	-	30	-	-	-	440	-	4.300	-	-	-	480	-	20.450	1.190	21.640
2020	1.400	13.800	1.190	-	30	-	-	-	430	-	4.100	-	-	-	470	-	20.230	1.190	21.420

1 Schüler
 1.5 Sekundarbereich II
 1.5.2 Berufliche Schulen
 1.5.2.6a Berufsoberschule/Technische Oberschule (Vollzeitform)

	BW	BY	BE	BB	HB	HH	HE	MV	NI	NW	RP	SL	SN	ST	SH	TH	aL	nL	D
2005	1.441	11.376	776	-	25	-	-	-	410	-	2.593	-	-	-	451	-	16.296	776	17.072
2006	1.400	11.400	1.100	-	30	-	-	-	60	-	3.000	-	-	-	460	-	16.350	1.100	17.450
2007	1.400	12.000	1.100	-	30	-	-	-	420	-	3.100	-	-	-	500	-	17.450	1.100	18.550
2008	1.500	12.800	1.200	-	30	-	-	-	430	-	3.100	-	-	-	500	-	18.360	1.200	19.560
2009	1.500	13.100	1.300	-	30	-	-	-	440	-	3.200	-	-	-	540	-	18.810	1.300	20.110
2010	1.500	13.700	1.200	-	30	-	-	-	450	-	3.200	-	-	-	550	-	19.430	1.200	20.630
2011	1.500	14.000	1.100	-	30	-	-	-	450	-	3.300	-	-	-	530	-	19.810	1.100	20.910
2012	1.500	14.100	1.000	-	30	-	-	-	460	-	3.200	-	-	-	510	-	19.800	1.000	20.800
2013	1.500	14.200	990	-	30	-	-	-	460	-	3.200	-	-	-	510	-	19.900	990	20.890
2014	1.500	14.100	1.000	-	30	-	-	-	450	-	3.100	-	-	-	480	-	19.660	1.000	20.660
2015	1.400	14.000	1.000	-	30	-	-	-	450	-	3.100	-	-	-	490	-	19.470	1.000	20.470
2016	1.400	13.700	1.100	-	30	-	-	-	440	-	3.000	-	-	-	510	-	19.080	1.100	20.180
2017	1.400	14.000	1.100	-	30	-	-	-	440	-	3.000	-	-	-	490	-	19.360	1.100	20.460
2018	1.400	14.000	1.200	-	30	-	-	-	440	-	2.900	-	-	-	490	-	19.260	1.200	20.460
2019	1.400	13.700	1.100	-	30	-	-	-	440	-	2.900	-	-	-	480	-	18.950	1.100	20.050
2020	1.400	13.700	1.100	-	30	-	-	-	430	-	2.800	-	-	-	470	-	18.830	1.100	19.930

1 Schüler
 1.5 Sekundarbereich II
 1.5.2 Berufliche Schulen
 1.5.2.6b Berufsoberschule/Technische Oberschule (Teilzeitform)

	BW	BY	BE	BB	HB	HH	HE	MV	NI	NW	RP	SL	SN	ST	SH	TH	aL	nL	D
2005	-	111	47	-	-	-	-	-	-	-	1.785	-	-	-	-	-	1.896	47	1.943
2006	-	100	70	-	-	-	-	-	-	-	1.500	-	-	-	-	-	1.600	70	1.670
2007	-	100	90	-	-	-	-	-	-	-	1.500	-	-	-	-	-	1.600	90	1.690
2008	-	100	90	-	-	-	-	-	-	-	1.600	-	-	-	-	-	1.700	90	1.790
2009	-	100	90	-	-	-	-	-	-	-	1.600	-	-	-	-	-	1.700	90	1.790
2010	-	100	90	-	-	-	-	-	-	-	1.600	-	-	-	-	-	1.700	90	1.790
2011	-	100	90	-	-	-	-	-	-	-	1.600	-	-	-	-	-	1.700	90	1.790
2012	-	100	90	-	-	-	-	-	-	-	1.500	-	-	-	-	-	1.600	90	1.690
2013	-	100	90	-	-	-	-	-	-	-	1.500	-	-	-	-	-	1.600	90	1.690
2014	-	100	90	-	-	-	-	-	-	-	1.500	-	-	-	-	-	1.600	90	1.690
2015	-	100	90	-	-	-	-	-	-	-	1.500	-	-	-	-	-	1.600	90	1.690
2016	-	100	90	-	-	-	-	-	-	-	1.400	-	-	-	-	-	1.500	90	1.590
2017	-	100	90	-	-	-	-	-	-	-	1.400	-	-	-	-	-	1.500	90	1.590
2018	-	100	90	-	-	-	-	-	-	-	1.400	-	-	-	-	-	1.500	90	1.590
2019	-	100	90	-	-	-	-	-	-	-	1.400	-	-	-	-	-	1.500	90	1.590
2020	-	100	90	-	-	-	-	-	-	-	1.300	-	-	-	-	-	1.400	90	1.490

1 Schüler
1.5 Sekundarbereich II
1.5.2 Berufliche Schulen
1.5.2.7 Fachgymnasium

	BW	BY	BE	BB	HB	HH	HE	MV	NI	NW	RP	SL	SN	ST	SH	TH	aL	nL	D
2005	44.452	-	3.044	4.351	626	2.713	10.782	4.078	19.918	-	6.030	692	9.168	4.082	6.854	4.399	92.067	29.122	121.189
2006	45.500	-	2.900	4.200	730	2.700	11.000	3.900	19.600	-	6.300	780	9.200	3.900	7.700	4.300	94.310	28.400	122.710
2007	46.800	-	2.800	3.700	820	2.700	11.000	3.600	19.900	-	6.500	800	9.000	3.500	8.400	4.100	96.920	26.700	123.620
2008	47.200	-	2.600	3.200	870	2.700	11.000	3.000	20.000	-	6.500	810	7.800	2.800	8.900	3.600	97.980	23.000	120.980
2009	47.700	-	2.500	2.500	900	2.600	11.000	2.400	19.900	-	6.500	810	6.600	2.300	8.800	3.100	98.210	19.400	117.610
2010	47.300	-	2.300	2.100	900	2.700	10.900	1.900	19.800	-	6.400	780	5.500	1.900	8.600	2.600	97.380	16.300	113.680
2011	46.300	-	2.300	1.900	900	2.500	10.800	1.600	19.400	-	6.200	750	4.700	1.700	8.400	2.300	95.250	14.500	109.750
2012	45.200	-	2.300	2.000	900	2.500	10.700	1.500	19.100	-	6.100	740	4.300	1.600	8.300	2.100	93.540	13.800	107.340
2013	44.800	-	2.300	2.100	900	2.500	10.700	1.600	19.000	-	6.000	730	4.300	1.700	8.300	2.100	92.930	14.100	107.030
2014	44.700	-	2.300	2.200	900	2.500	10.700	1.700	19.100	-	6.000	700	4.500	1.800	8.400	2.200	93.000	14.700	107.700
2015	44.500	-	2.500	2.400	900	2.400	10.600	1.800	19.100	-	5.900	680	4.800	1.800	8.300	2.300	92.380	15.600	107.980
2016	44.200	-	2.500	2.500	900	2.400	10.600	1.900	18.800	-	5.800	650	5.000	1.900	8.200	2.400	91.550	16.200	107.750
2017	43.600	-	2.500	2.500	900	2.400	10.500	1.900	18.500	-	5.700	630	5.100	1.900	8.100	2.400	90.330	16.300	106.630
2018	42.500	-	2.400	2.400	900	2.300	10.300	2.000	18.100	-	5.500	600	5.200	1.900	7.900	2.400	88.100	16.300	104.400
2019	41.100	-	2.400	2.400	900	2.300	10.400	2.000	17.600	-	5.300	580	5.200	1.900	7.700	2.400	85.880	16.300	102.180
2020	39.800	-	2.400	2.400	900	2.300	10.200	2.000	17.100	-	5.200	570	5.200	1.900	7.500	2.400	83.570	16.300	99.870

1 Schüler
 1.5 Sekundarbereich II
 1.5.2 Berufliche Schulen
 1.5.2.8 Fachoberschule

	BW	BY	BE	BB	HB	HH	HE	MV	NI	NW	RP	SL	SN	ST	SH	TH	aL	nL	D
2005	-	31.446	7.773	4.258	1.356	1.265	18.467	908	14.627	23.590	-	7.356	7.779	3.124	1.253	2.788	99.360	26.630	125.990
2006	-	32.800	7.540	4.220	1.360	1.300	17.990	1.000	14.400	24.400	-	7.440	7.400	3.000	1.290	2.700	100.980	25.860	126.840
2007	-	33.500	7.250	3.720	1.460	1.300	18.090	950	14.600	25.600	-	7.540	6.600	2.800	1.390	2.300	103.480	23.620	127.100
2008	-	33.700	6.750	3.120	1.460	1.300	18.090	800	14.800	25.200	-	7.550	5.500	2.500	1.390	1.900	103.490	20.570	124.060
2009	-	33.700	6.350	2.620	1.460	1.300	18.090	640	14.900	24.000	-	7.450	4.600	2.100	1.500	1.600	102.400	17.910	120.310
2010	-	33.600	5.950	2.220	1.460	1.300	17.890	510	14.900	22.600	-	7.250	3.900	1.900	1.390	1.400	100.390	15.880	116.270
2011	-	33.300	5.750	2.020	1.460	1.300	17.680	420	14.800	20.800	-	7.050	3.400	1.500	1.390	1.300	97.780	14.390	112.170
2012	-	32.800	5.750	2.020	1.460	1.300	17.580	400	14.700	20.000	-	6.850	3.400	1.400	1.390	1.300	96.080	14.270	110.350
2013	-	32.900	5.750	2.020	1.460	1.300	17.480	420	14.700	21.200	-	6.750	3.600	1.400	1.290	1.400	97.080	14.590	111.670
2014	-	33.000	5.950	2.020	1.460	1.300	17.480	450	14.600	20.800	-	6.650	3.800	1.400	1.290	1.500	96.580	15.120	111.700
2015	-	32.700	6.350	2.220	1.460	1.300	17.480	480	14.600	19.900	-	6.440	4.000	1.500	1.390	1.500	95.270	16.050	111.320
2016	-	32.500	6.450	2.220	1.460	1.300	17.380	500	14.400	19.400	-	6.240	4.100	1.500	1.290	1.500	93.970	16.270	110.240
2017	-	32.200	6.450	2.220	1.460	1.300	17.170	520	14.200	19.600	-	6.040	4.200	1.500	1.290	1.500	93.260	16.390	109.650
2018	-	31.600	6.150	2.220	1.460	1.300	16.970	520	14.000	19.100	-	5.840	4.200	1.600	1.290	1.500	91.560	16.190	107.750
2019	-	30.800	6.150	2.220	1.460	1.300	17.070	530	13.700	18.500	-	5.730	4.200	1.500	1.280	1.500	89.840	16.100	105.940
2020	-	30.300	6.150	2.220	1.460	1.300	16.760	520	13.400	18.200	-	5.630	4.200	1.500	1.180	1.500	88.230	16.090	104.320

1 Schüler
 1.5 Sekundarbereich II
 1.5.2 Berufliche Schulen
 1.5.2.8a Fachoberschule (Vollzeitform)

	BW	BY	BE	BB	HB	HH	HE	MV	NI	NW	RP	SL	SN	ST	SH	TH	aL	nL	D
2005	-	14.532	7.005	4.223	1.121	1.265	17.887	908	9.118	11.666	-	7.217	7.670	3.124	1.156	2.788	63.962	25.718	89.680
2006	-	15.300	6.800	4.200	1.100	1.300	17.600	1.000	9.200	12.100	-	7.300	7.300	3.000	1.200	2.700	65.100	25.000	90.100
2007	-	15.800	6.500	3.700	1.200	1.300	17.700	950	9.300	12.700	-	7.400	6.500	2.800	1.300	2.300	66.700	22.750	89.450
2008	-	16.100	6.000	3.100	1.200	1.300	17.700	800	9.500	12.500	-	7.400	5.400	2.500	1.300	1.900	67.000	19.700	86.700
2009	-	16.000	5.600	2.600	1.200	1.300	17.700	640	9.600	11.900	-	7.300	4.500	2.100	1.400	1.600	66.400	17.040	83.440
2010	-	16.100	5.200	2.200	1.200	1.300	17.500	510	9.700	11.200	-	7.100	3.800	1.900	1.300	1.400	65.400	15.010	80.410
2011	-	16.000	5.000	2.000	1.200	1.300	17.300	420	9.700	10.300	-	6.900	3.300	1.500	1.300	1.300	64.000	13.520	77.520
2012	-	15.800	5.000	2.000	1.200	1.300	17.200	400	9.600	9.900	-	6.700	3.300	1.400	1.300	1.300	63.000	13.400	76.400
2013	-	15.500	5.000	2.000	1.200	1.300	17.100	420	9.600	10.900	-	6.600	3.500	1.400	1.200	1.400	63.400	13.720	77.120
2014	-	15.800	5.200	2.000	1.200	1.300	17.100	450	9.500	10.500	-	6.500	3.700	1.400	1.200	1.500	63.100	14.250	77.350
2015	-	15.700	5.600	2.200	1.200	1.300	17.100	480	9.500	9.900	-	6.300	3.900	1.500	1.300	1.500	62.300	15.180	77.480
2016	-	15.500	5.700	2.200	1.200	1.300	17.000	500	9.400	9.600	-	6.100	4.000	1.500	1.200	1.500	61.300	15.400	76.700
2017	-	15.500	5.700	2.200	1.200	1.300	16.800	520	9.300	9.700	-	5.900	4.100	1.500	1.200	1.500	60.900	15.520	76.420
2018	-	15.300	5.400	2.200	1.200	1.300	16.600	520	9.200	9.500	-	5.700	4.100	1.600	1.200	1.500	60.000	15.320	75.320
2019	-	14.900	5.400	2.200	1.200	1.300	16.700	530	9.100	9.200	-	5.600	4.100	1.500	1.200	1.500	59.200	15.230	74.430
2020	-	14.600	5.400	2.200	1.200	1.300	16.400	520	8.900	9.000	-	5.500	4.100	1.500	1.100	1.500	58.000	15.220	73.220

1 Schüler
 1.5 Sekundarbereich II
 1.5.2 Berufliche Schulen
 1.5.2.8b Fachoberschule (Teilzeitform)

	BW	BY	BE	BB	HB	HH	HE	MV	NI	NW	RP	SL	SN	ST	SH	TH	aL	nL	D
2005	-	16.914	768	35	235	-	580	-	5.509	11.924	-	139	109	-	97	-	35.398	912	36.310
2006	-	17.500	740	20	260	-	390	-	5.200	12.300	-	140	100	-	90	-	35.880	860	36.740
2007	-	17.700	750	20	260	-	390	-	5.300	12.900	-	140	100	-	90	-	36.780	870	37.650
2008	-	17.600	750	20	260	-	390	-	5.300	12.700	-	150	100	-	90	-	36.490	870	37.360
2009	-	17.700	750	20	260	-	390	-	5.300	12.100	-	150	100	-	100	-	36.000	870	36.870
2010	-	17.500	750	20	260	-	390	-	5.200	11.400	-	150	100	-	90	-	34.990	870	35.860
2011	-	17.300	750	20	260	-	380	-	5.100	10.500	-	150	100	-	90	-	33.780	870	34.650
2012	-	17.000	750	20	260	-	380	-	5.100	10.100	-	150	100	-	90	-	33.080	870	33.950
2013	-	17.400	750	20	260	-	380	-	5.100	10.300	-	150	100	-	90	-	33.680	870	34.550
2014	-	17.200	750	20	260	-	380	-	5.100	10.300	-	150	100	-	90	-	33.480	870	34.350
2015	-	17.000	750	20	260	-	380	-	5.100	10.000	-	140	100	-	90	-	32.970	870	33.840
2016	-	17.000	750	20	260	-	380	-	5.000	9.800	-	140	100	-	90	-	32.670	870	33.540
2017	-	16.700	750	20	260	-	370	-	4.900	9.900	-	140	100	-	90	-	32.360	870	33.230
2018	-	16.300	750	20	260	-	370	-	4.800	9.600	-	140	100	-	90	-	31.560	870	32.430
2019	-	15.900	750	20	260	-	370	-	4.600	9.300	-	130	100	-	80	-	30.640	870	31.510
2020	-	15.700	750	20	260	-	360	-	4.500	9.200	-	130	100	-	80	-	30.230	870	31.100

1 Schüler
 1.5 Sekundarbereich II
 1.5.2 Berufliche Schulen
 1.5.2.9 Fachschule

	BW	BY	BE	BB	HB	HH	HE	MV	NI	NW	RP	SL	SN	ST	SH	TH	aL	nL	D
2005	18.401	14.222	6.404	3.933	755	3.559	11.107	2.274	13.630	45.461	11.074	2.233	7.095	2.994	3.961	4.580	124.403	27.280	151.683
2006	18.500	14.700	6.400	4.110	730	3.600	11.300	2.250	13.400	45.400	11.100	2.290	6.100	2.620	4.080	4.500	125.100	25.980	151.080
2007	18.700	15.100	6.400	4.200	740	3.700	11.400	1.990	13.400	45.400	11.300	2.400	5.500	2.480	3.980	4.100	126.120	24.670	150.790
2008	19.100	15.600	6.400	4.200	740	3.800	11.500	1.700	13.600	45.400	11.300	2.410	4.800	2.370	3.880	3.500	127.330	22.970	150.300
2009	19.400	16.100	6.400	3.820	740	3.800	11.300	1.360	13.700	45.400	11.300	2.410	4.100	2.360	3.760	2.960	127.910	21.000	148.910
2010	19.800	16.900	6.400	3.600	740	3.800	11.300	1.080	13.800	45.400	11.400	2.410	3.500	2.350	3.640	2.530	129.190	19.460	148.650
2011	19.800	17.300	6.400	3.570	740	3.800	11.200	890	14.000	45.400	11.400	2.400	3.000	2.330	3.630	2.240	129.670	18.430	148.100
2012	19.800	17.600	6.400	3.440	760	3.800	11.000	850	14.000	45.400	11.400	2.410	2.800	2.320	3.530	2.190	129.700	18.000	147.700
2013	19.500	17.800	6.400	3.420	760	3.800	11.000	880	14.000	45.400	11.300	2.310	2.800	2.220	3.520	2.190	129.390	17.910	147.300
2014	19.300	17.900	6.400	3.520	740	3.800	11.000	950	14.100	45.400	11.300	2.330	2.800	2.220	3.520	2.310	129.390	18.200	147.590
2015	18.900	18.100	6.400	3.660	740	3.800	11.000	1.010	14.100	45.400	11.100	2.320	2.900	2.220	3.410	2.430	128.870	18.620	147.490
2016	18.700	18.100	6.400	3.790	740	3.800	10.900	1.060	14.100	45.400	10.900	2.330	3.000	2.220	3.400	2.460	128.370	18.930	147.300
2017	18.600	17.900	6.400	3.800	740	3.800	10.900	1.090	14.000	45.400	10.700	2.320	3.000	2.220	3.290	2.470	127.650	18.980	146.630
2018	18.500	17.700	6.400	3.790	740	3.800	10.700	1.120	14.000	45.400	10.500	2.220	3.000	2.220	3.180	2.470	126.740	19.000	145.740
2019	18.400	17.600	6.400	3.680	740	3.800	10.800	1.120	13.900	45.400	10.300	2.210	3.000	2.220	3.160	2.470	126.310	18.890	145.200
2020	18.300	17.600	6.400	3.680	740	3.800	10.600	1.110	13.800	45.400	10.100	2.100	3.100	2.220	3.050	2.470	125.490	18.980	144.470

1 Schüler
 1.5 Sekundarbereich II
 1.5.2 Berufliche Schulen
 1.5.2.9a Fachschule (Vollzeitform)

	BW	BY	BE	BB	HB	HH	HE	MV	NI	NW	RP	SL	SN	ST	SH	TH	aL	nL	D
2005	10.347	10.570	4.720	3.160	622	2.684	7.844	1.680	10.832	25.516	5.386	1.314	5.108	2.042	3.395	3.366	78.510	20.076	98.586
2006	10.400	10.900	4.700	3.200	580	2.700	8.000	1.600	10.700	25.500	5.400	1.900	4.300	1.800	3.500	3.300	79.580	18.900	98.480
2007	10.500	11.200	4.700	3.200	590	2.750	8.100	1.400	10.700	25.500	5.500	2.000	3.900	1.700	3.400	3.000	80.240	17.900	98.140
2008	10.700	11.600	4.700	3.200	590	2.850	8.100	1.200	10.900	25.500	5.500	2.000	3.400	1.600	3.300	2.500	81.040	16.600	97.640
2009	10.900	12.000	4.700	3.000	590	2.850	8.000	960	11.000	25.500	5.500	2.000	2.900	1.600	3.200	2.100	81.540	15.260	96.800
2010	11.200	12.600	4.700	2.800	590	2.850	8.000	760	11.100	25.500	5.500	2.000	2.400	1.600	3.100	1.800	82.440	14.060	96.500
2011	11.200	12.900	4.700	2.800	590	2.850	7.900	630	11.200	25.500	5.500	2.000	2.100	1.600	3.100	1.600	82.740	13.430	96.170
2012	11.200	13.200	4.700	2.700	610	2.850	7.800	600	11.200	25.500	5.500	2.000	2.000	1.600	3.000	1.600	82.860	13.200	96.060
2013	11.000	13.300	4.700	2.700	610	2.850	7.800	620	11.200	25.500	5.500	1.900	2.000	1.500	3.000	1.600	82.660	13.120	95.780
2014	10.900	13.400	4.700	2.800	590	2.850	7.800	670	11.200	25.500	5.500	1.900	2.000	1.500	3.000	1.700	82.640	13.370	96.010
2015	10.600	13.600	4.700	2.900	590	2.850	7.800	710	11.200	25.500	5.400	1.900	2.100	1.500	2.900	1.800	82.340	13.710	96.050
2016	10.500	13.600	4.700	3.000	590	2.850	7.700	750	11.200	25.500	5.300	1.900	2.200	1.500	2.900	1.800	82.040	13.950	95.990
2017	10.400	13.400	4.700	3.000	590	2.850	7.700	770	11.100	25.500	5.200	1.900	2.200	1.500	2.800	1.800	81.440	13.970	95.410
2018	10.400	13.300	4.700	3.000	590	2.850	7.600	790	11.100	25.500	5.100	1.800	2.200	1.500	2.700	1.800	80.940	13.990	94.930
2019	10.400	13.200	4.700	2.900	590	2.850	7.600	790	11.000	25.500	5.000	1.800	2.200	1.500	2.700	1.800	80.640	13.890	94.530
2020	10.300	13.200	4.700	2.900	590	2.850	7.500	780	10.900	25.500	4.900	1.700	2.300	1.500	2.600	1.800	80.040	13.980	94.020

1 Schüler
 1.5 Sekundarbereich II
 1.5.2 Berufliche Schulen
 1.5.2.9b Fachschule (Teilzeitform)

	BW	BY	BE	BB	HB	HH	HE	MV	NI	NW	RP	SL	SN	ST	SH	TH	aL	nL	D
2005	8.054	3.652	1.684	773	133	875	3.263	594	2.798	19.945	5.688	919	1.987	952	566	1.214	45.893	7.204	53.097
2006	8.100	3.800	1.700	910	150	900	3.300	650	2.700	19.900	5.700	390	1.800	820	580	1.200	45.520	7.080	52.600
2007	8.200	3.900	1.700	1.000	150	950	3.300	590	2.700	19.900	5.800	400	1.600	780	580	1.100	45.880	6.770	52.650
2008	8.400	4.000	1.700	1.000	150	950	3.400	500	2.700	19.900	5.800	410	1.400	770	580	1.000	46.290	6.370	52.660
2009	8.500	4.100	1.700	820	150	950	3.300	400	2.700	19.900	5.800	410	1.200	760	560	860	46.370	5.740	52.110
2010	8.600	4.300	1.700	800	150	950	3.300	320	2.700	19.900	5.900	410	1.100	750	540	730	46.750	5.400	52.150
2011	8.600	4.400	1.700	770	150	950	3.300	260	2.800	19.900	5.900	400	900	730	530	640	46.930	5.000	51.930
2012	8.600	4.400	1.700	740	150	950	3.200	250	2.800	19.900	5.900	410	800	720	530	590	46.840	4.800	51.640
2013	8.500	4.500	1.700	720	150	950	3.200	260	2.800	19.900	5.800	410	800	720	520	590	46.730	4.790	51.520
2014	8.400	4.500	1.700	720	150	950	3.200	280	2.900	19.900	5.800	430	800	720	520	610	46.750	4.830	51.580
2015	8.300	4.500	1.700	760	150	950	3.200	300	2.900	19.900	5.700	420	800	720	510	630	46.530	4.910	51.440
2016	8.200	4.500	1.700	790	150	950	3.200	310	2.900	19.900	5.600	430	800	720	500	660	46.330	4.980	51.310
2017	8.200	4.500	1.700	800	150	950	3.200	320	2.900	19.900	5.500	420	800	720	490	670	46.210	5.010	51.220
2018	8.100	4.400	1.700	790	150	950	3.100	330	2.900	19.900	5.400	420	800	720	480	670	45.800	5.010	50.810
2019	8.000	4.400	1.700	780	150	950	3.200	330	2.900	19.900	5.300	410	800	720	460	670	45.670	5.000	50.670
2020	8.000	4.400	1.700	780	150	950	3.100	330	2.900	19.900	5.200	400	800	720	450	670	45.450	5.000	50.450

- 1 Schüler
- 1.5 Sekundarbereich II
- 1.5.2 Berufliche Schulen
- 1.5.2.10 Fachakademie/Berufsakademie

	BW	BY	BE	BB	HB	HH	HE	MV	NI	NW	RP	SL	SN	ST	SH	TH	aL	nL	D
2005	-	7.431	-	-	-	-	-	-	-	-	-	-	-	-	-	-	7.431	-	7.431
2006	-	7.500	-	-	-	-	-	-	-	-	-	-	-	-	-	-	7.500	-	7.500
2007	-	7.500	-	-	-	-	-	-	-	-	-	-	-	-	-	-	7.500	-	7.500
2008	-	7.500	-	-	-	-	-	-	-	-	-	-	-	-	-	-	7.500	-	7.500
2009	-	7.500	-	-	-	-	-	-	-	-	-	-	-	-	-	-	7.500	-	7.500
2010	-	7.500	-	-	-	-	-	-	-	-	-	-	-	-	-	-	7.500	-	7.500
2011	-	7.500	-	-	-	-	-	-	-	-	-	-	-	-	-	-	7.500	-	7.500
2012	-	7.500	-	-	-	-	-	-	-	-	-	-	-	-	-	-	7.500	-	7.500
2013	-	7.500	-	-	-	-	-	-	-	-	-	-	-	-	-	-	7.500	-	7.500
2014	-	7.500	-	-	-	-	-	-	-	-	-	-	-	-	-	-	7.500	-	7.500
2015	-	7.500	-	-	-	-	-	-	-	-	-	-	-	-	-	-	7.500	-	7.500
2016	-	7.500	-	-	-	-	-	-	-	-	-	-	-	-	-	-	7.500	-	7.500
2017	-	7.500	-	-	-	-	-	-	-	-	-	-	-	-	-	-	7.500	-	7.500
2018	-	7.500	-	-	-	-	-	-	-	-	-	-	-	-	-	-	7.500	-	7.500
2019	-	7.500	-	-	-	-	-	-	-	-	-	-	-	-	-	-	7.500	-	7.500
2020	-	7.500	-	-	-	-	-	-	-	-	-	-	-	-	-	-	7.500	-	7.500

- 1 Schüler
- 1.5 Sekundarbereich II
- 1.5.2 Berufliche Schulen
- 1.5.2.10a Fachakademie/Berufsakademie (Vollzeitform)

	BW	BY	BE	BB	HB	HH	HE	MV	NI	NW	RP	SL	SN	ST	SH	TH	aL	nL	D
2005	-	7.113	-	-	-	-	-	-	-	-	-	-	-	-	-	-	7.113	-	7.113
2006	-	7.200	-	-	-	-	-	-	-	-	-	-	-	-	-	-	7.200	-	7.200
2007	-	7.200	-	-	-	-	-	-	-	-	-	-	-	-	-	-	7.200	-	7.200
2008	-	7.200	-	-	-	-	-	-	-	-	-	-	-	-	-	-	7.200	-	7.200
2009	-	7.200	-	-	-	-	-	-	-	-	-	-	-	-	-	-	7.200	-	7.200
2010	-	7.200	-	-	-	-	-	-	-	-	-	-	-	-	-	-	7.200	-	7.200
2011	-	7.200	-	-	-	-	-	-	-	-	-	-	-	-	-	-	7.200	-	7.200
2012	-	7.200	-	-	-	-	-	-	-	-	-	-	-	-	-	-	7.200	-	7.200
2013	-	7.200	-	-	-	-	-	-	-	-	-	-	-	-	-	-	7.200	-	7.200
2014	-	7.200	-	-	-	-	-	-	-	-	-	-	-	-	-	-	7.200	-	7.200
2015	-	7.200	-	-	-	-	-	-	-	-	-	-	-	-	-	-	7.200	-	7.200
2016	-	7.200	-	-	-	-	-	-	-	-	-	-	-	-	-	-	7.200	-	7.200
2017	-	7.200	-	-	-	-	-	-	-	-	-	-	-	-	-	-	7.200	-	7.200
2018	-	7.200	-	-	-	-	-	-	-	-	-	-	-	-	-	-	7.200	-	7.200
2019	-	7.200	-	-	-	-	-	-	-	-	-	-	-	-	-	-	7.200	-	7.200
2020	-	7.200	-	-	-	-	-	-	-	-	-	-	-	-	-	-	7.200	-	7.200

- 1 Schüler
- 1.5 Sekundarbereich II
- 1.5.2 Berufliche Schulen
- 1.5.2.10b Fachakademie/Berufsakademie (Teilzeitform)

	BW	BY	BE	BB	HB	HH	HE	MV	NI	NW	RP	SL	SN	ST	SH	TH	aL	nL	D
2005	-	318	-	-	-	-	-	-	-	-	-	-	-	-	-	-	318	-	318
2006	-	300	-	-	-	-	-	-	-	-	-	-	-	-	-	-	300	-	300
2007	-	300	-	-	-	-	-	-	-	-	-	-	-	-	-	-	300	-	300
2008	-	300	-	-	-	-	-	-	-	-	-	-	-	-	-	-	300	-	300
2009	-	300	-	-	-	-	-	-	-	-	-	-	-	-	-	-	300	-	300
2010	-	300	-	-	-	-	-	-	-	-	-	-	-	-	-	-	300	-	300
2011	-	300	-	-	-	-	-	-	-	-	-	-	-	-	-	-	300	-	300
2012	-	300	-	-	-	-	-	-	-	-	-	-	-	-	-	-	300	-	300
2013	-	300	-	-	-	-	-	-	-	-	-	-	-	-	-	-	300	-	300
2014	-	300	-	-	-	-	-	-	-	-	-	-	-	-	-	-	300	-	300
2015	-	300	-	-	-	-	-	-	-	-	-	-	-	-	-	-	300	-	300
2016	-	300	-	-	-	-	-	-	-	-	-	-	-	-	-	-	300	-	300
2017	-	300	-	-	-	-	-	-	-	-	-	-	-	-	-	-	300	-	300
2018	-	300	-	-	-	-	-	-	-	-	-	-	-	-	-	-	300	-	300
2019	-	300	-	-	-	-	-	-	-	-	-	-	-	-	-	-	300	-	300
2020	-	300	-	-	-	-	-	-	-	-	-	-	-	-	-	-	300	-	300

1 Schüler
1.6 Sonderschulen

	BW	BY	BE	BB	HB	HH	HE	MV	NI	NW	RP	SL	SN	ST	SH	TH	aL	nL	D
2005	54.804	60.933	13.424	12.673	2.643	7.465	26.643	11.455	39.506	103.341	17.272	4.075	20.848	15.530	11.567	14.040	328.249	87.970	416.219
2006	54.400	61.100	12.750	12.100	2.620	7.400	26.600	11.100	38.600	102.200	17.000	4.000	21.600	14.300	11.600	13.900	325.520	85.750	411.270
2007	53.900	60.600	12.500	11.600	2.640	7.400	26.200	10.600	37.400	100.800	16.600	3.800	21.600	13.800	11.600	12.900	320.940	83.000	403.940
2008	53.200	60.000	12.200	11.400	2.640	7.300	25.900	10.400	36.400	98.800	16.300	3.700	21.900	13.700	11.600	12.000	315.840	81.600	397.440
2009	52.500	59.700	12.000	11.500	2.600	7.400	25.800	10.400	36.000	97.400	16.000	3.600	22.400	13.700	11.400	11.200	312.400	81.200	393.600
2010	51.800	59.000	11.800	11.800	2.590	7.400	25.700	10.600	35.400	96.500	15.600	3.500	23.200	13.900	11.300	10.600	308.790	81.900	390.690
2011	51.000	58.200	11.600	12.000	2.560	7.500	25.600	10.700	34.800	95.700	15.300	3.400	23.700	14.100	11.100	10.400	305.160	82.500	387.660
2012	50.000	57.100	11.400	12.200	2.520	7.500	25.500	10.600	34.000	94.800	15.100	3.300	24.000	14.300	10.900	10.500	300.720	83.000	383.720
2013	49.000	55.900	11.100	12.300	2.500	7.500	24.900	10.500	33.100	93.400	14.800	3.200	23.900	14.300	10.700	10.600	295.000	82.700	377.700
2014	48.200	54.900	11.100	12.300	2.470	7.400	24.400	10.500	32.400	92.300	14.500	3.100	23.900	14.200	10.500	10.700	290.170	82.700	372.870
2015	47.500	53.900	11.200	12.300	2.460	7.400	23.800	10.500	31.800	91.100	14.200	3.100	24.000	14.100	10.300	10.700	285.560	82.800	368.360
2016	46.800	52.700	11.100	12.200	2.440	7.400	23.400	10.500	31.100	90.000	14.000	3.000	24.000	14.000	10.100	10.900	280.940	82.700	363.640
2017	46.300	51.900	11.100	12.200	2.410	7.400	22.800	10.600	30.800	88.600	13.800	3.000	24.000	13.900	9.800	10.900	276.810	82.700	359.510
2018	46.000	51.200	11.300	12.200	2.400	7.400	22.500	10.600	30.500	88.100	13.700	3.000	23.900	13.700	9.700	11.000	274.500	82.700	357.200
2019	45.700	50.600	11.300	12.100	2.390	7.500	22.100	10.700	30.300	87.200	13.500	2.900	23.900	13.600	9.500	11.000	271.690	82.600	354.290
2020	45.600	50.400	11.300	12.100	2.380	7.500	21.900	10.900	30.200	87.100	13.400	2.900	23.800	13.400	9.300	11.100	270.680	82.600	353.280

Anmerkungen: Einschließlich Sonderschulklassen an Grund-, Haupt- und Realschulen sowie an Gymnasien.

1 Schüler
 1.6 Sonderschulen
 1.6.1 Förderschwerpunkt Lernen

	BW	BY	BE	BB	HB	HH	HE	MV	NI	NW	RP	SL	SN	ST	SH	TH	aL	nL	D
2005	24.913	15.153	6.150	8.036	668	4.013	13.937	7.387	24.007	48.410	10.652	2.115	13.122	9.604	7.164	6.534	151.032	50.833	201.865
2006	24.700	16.600	5.600	7.500	650	3.900	14.100	7.700	22.500	47.700	10.400	2.100	12.800	8.800	7.200	6.000	149.850	48.400	198.250
2007	24.500	16.500	5.400	7.100	670	3.900	13.900	7.300	21.100	47.000	10.200	2.000	12.700	8.500	7.200	5.500	146.970	46.500	193.470
2008	24.200	16.300	5.000	6.900	680	3.800	13.700	7.200	20.100	46.100	10.000	2.000	13.000	8.500	7.200	5.100	144.080	45.700	189.780
2009	23.900	16.200	4.800	7.000	650	3.900	13.700	7.200	19.500	45.400	9.800	1.900	13.400	8.600	7.100	4.700	142.050	45.700	187.750
2010	23.600	16.100	4.500	7.200	650	3.800	13.600	7.400	19.000	45.100	9.600	1.900	14.000	8.800	7.000	4.300	140.350	46.200	186.550
2011	23.200	15.800	4.200	7.400	640	3.900	13.600	7.500	18.700	44.900	9.400	1.800	14.400	9.000	6.900	4.200	138.840	46.700	185.540
2012	22.700	15.500	3.900	7.600	630	3.800	13.500	7.400	18.200	44.400	9.300	1.700	14.600	9.100	6.800	4.200	136.530	46.800	183.330
2013	22.300	15.200	3.600	7.700	630	3.800	13.200	7.300	17.700	43.700	9.100	1.700	14.500	9.100	6.600	4.200	133.930	46.400	180.330
2014	21.800	14.900	3.500	7.700	620	3.800	12.900	7.300	17.300	43.000	8.900	1.600	14.500	9.000	6.500	4.200	131.320	46.200	177.520
2015	21.400	14.700	3.700	7.700	620	3.800	12.600	7.300	16.900	42.500	8.700	1.600	14.500	9.000	6.400	4.200	129.220	46.400	175.620
2016	21.100	14.400	3.600	7.600	610	3.800	12.400	7.300	16.500	42.000	8.600	1.600	14.500	8.900	6.300	4.300	127.310	46.200	173.510
2017	20.900	14.100	3.600	7.600	590	3.800	12.100	7.400	16.300	41.400	8.500	1.500	14.500	8.800	6.100	4.300	125.290	46.200	171.490
2018	20.800	13.900	3.700	7.600	590	3.800	11.900	7.400	16.100	41.300	8.400	1.500	14.400	8.700	6.000	4.300	124.290	46.100	170.390
2019	20.700	13.800	3.700	7.500	590	3.800	11.700	7.500	16.000	40.700	8.300	1.500	14.400	8.600	5.900	4.300	122.990	46.000	168.990
2020	20.600	13.700	3.700	7.500	580	3.800	11.600	7.600	15.900	40.600	8.200	1.500	14.300	8.500	5.800	4.300	122.280	45.900	168.180

Anmerkungen: Einschließlich Sonderschulklassen an Grund-, Haupt- und Realschulen sowie an Gymnasien.

1 Schüler
 1.6 Sonderschulen
 1.6.2 Sonstige Förderschwerpunkte

	BW	BY	BE	BB	HB	HH	HE	MV	NI	NW	RP	SL	SN	ST	SH	TH	aL	nL	D
2005	29.891	45.780	7.274	4.637	1.975	3.452	12.706	4.068	15.499	54.931	6.620	1.960	7.726	5.926	4.403	7.506	177.217	37.137	214.354
2006	29.700	44.500	7.150	4.600	1.970	3.500	12.500	3.400	16.100	54.500	6.600	1.900	8.800	5.500	4.400	7.900	175.670	37.350	213.020
2007	29.400	44.100	7.100	4.500	1.970	3.500	12.300	3.300	16.300	53.800	6.400	1.800	8.900	5.300	4.400	7.400	173.970	36.500	210.470
2008	29.000	43.700	7.200	4.500	1.960	3.500	12.200	3.200	16.300	52.700	6.300	1.700	8.900	5.200	4.400	6.900	171.760	35.900	207.660
2009	28.600	43.500	7.200	4.500	1.950	3.500	12.100	3.200	16.500	52.000	6.200	1.700	9.000	5.100	4.300	6.500	170.350	35.500	205.850
2010	28.200	42.900	7.300	4.600	1.940	3.600	12.100	3.200	16.400	51.400	6.000	1.600	9.200	5.100	4.300	6.300	168.440	35.700	204.140
2011	27.800	42.400	7.400	4.600	1.920	3.600	12.000	3.200	16.100	50.800	5.900	1.600	9.300	5.100	4.200	6.200	166.320	35.800	202.120
2012	27.300	41.600	7.500	4.600	1.890	3.700	12.000	3.200	15.800	50.400	5.800	1.600	9.400	5.200	4.100	6.300	164.190	36.200	200.390
2013	26.700	40.700	7.500	4.600	1.870	3.700	11.700	3.200	15.400	49.700	5.700	1.500	9.400	5.200	4.100	6.400	161.070	36.300	197.370
2014	26.400	40.000	7.600	4.600	1.850	3.600	11.500	3.200	15.100	49.300	5.600	1.500	9.400	5.200	4.000	6.500	158.850	36.500	195.350
2015	26.100	39.200	7.500	4.600	1.840	3.600	11.200	3.200	14.900	48.600	5.500	1.500	9.500	5.100	3.900	6.500	156.340	36.400	192.740
2016	25.700	38.300	7.500	4.600	1.830	3.600	11.000	3.200	14.600	48.000	5.400	1.400	9.500	5.100	3.800	6.600	153.630	36.500	190.130
2017	25.400	37.800	7.500	4.600	1.820	3.600	10.700	3.200	14.500	47.200	5.300	1.500	9.500	5.100	3.700	6.600	151.520	36.500	188.020
2018	25.200	37.300	7.600	4.600	1.810	3.600	10.600	3.200	14.400	46.800	5.300	1.500	9.500	5.000	3.700	6.700	150.210	36.600	186.810
2019	25.000	36.800	7.600	4.600	1.800	3.700	10.400	3.200	14.300	46.500	5.200	1.400	9.500	5.000	3.600	6.700	148.700	36.600	185.300
2020	25.000	36.700	7.600	4.600	1.800	3.700	10.300	3.300	14.300	46.500	5.200	1.400	9.500	4.900	3.500	6.800	148.400	36.700	185.100

Anmerkungen: Einschließlich Sonderschulklassen an Grund-, Haupt- und Realschulen sowie an Gymnasien.
 SN: Einschließlich Schüler, die vorübergehend eine Klinik- und Krankenhausschule besuchen

2 Absolventen und Abgänger
2.1 Allgemein bildende Schulen

	BW	BY	BE	BB	HB	HH	HE	MV	NI	NW	RP	SL	SN	ST	SH	TH	aL	nL	D
2005	126.586	138.038	38.327	35.401	7.968	15.388	62.333	23.728	92.081	214.006	47.250	11.179	53.513	32.684	31.696	28.877	746.525	212.530	959.055
2006	128.600	145.800	37.000	34.050	8.030	15.920	65.410	21.570	96.700	219.400	47.460	11.650	50.600	30.130	33.050	29.300	772.020	202.650	974.670
2007	129.300	146.400	36.000	33.250	8.130	16.530	67.390	16.970	98.000	224.800	48.680	11.530	44.200	34.830	33.480	24.700	784.240	189.950	974.190
2008	127.700	144.000	33.600	29.950	8.200	16.540	66.910	24.260	94.800	223.300	47.910	11.280	37.100	21.160	32.600	20.600	773.240	166.670	939.910
2009	126.600	141.600	32.800	24.950	7.830	15.870	66.960	15.110	91.100	219.000	46.830	13.980	31.600	18.700	32.030	17.600	761.800	140.760	902.560
2010	123.500	139.600	30.800	21.350	8.070	20.460	70.660	12.850	90.600	214.100	45.860	10.600	26.500	15.990	31.640	14.800	755.090	122.290	877.380
2011	122.000	171.300	29.100	17.850	7.480	15.840	69.260	12.040	113.300	207.400	44.630	10.310	24.000	14.950	31.240	14.400	792.760	112.340	905.100
2012	145.500	139.500	37.400	20.950	8.680	15.600	67.750	10.320	90.400	210.600	44.230	10.300	24.800	15.240	31.640	14.900	764.200	123.610	887.810
2013	127.100	139.500	30.100	17.550	7.570	15.710	72.550	11.120	91.300	271.800	44.630	10.150	27.100	15.530	31.640	15.700	811.950	117.100	929.050
2014	122.200	138.700	30.900	19.050	7.480	15.810	69.610	12.550	89.900	209.400	43.260	9.720	28.400	16.140	31.240	16.400	737.320	123.440	860.760
2015	121.800	139.300	34.000	19.850	7.480	15.720	63.100	12.770	88.600	209.200	42.680	9.710	29.300	16.550	31.160	16.800	728.750	129.270	858.020
2016	120.400	137.300	31.800	22.150	7.280	15.520	61.130	13.280	87.000	204.500	43.160	9.160	30.300	16.960	38.870	17.300	724.320	131.790	856.110
2017	116.600	134.900	33.100	21.450	7.270	15.310	59.870	13.070	83.600	206.200	43.540	8.840	30.500	17.270	30.470	17.000	706.600	132.390	838.990
2018	113.300	132.600	32.100	20.650	7.180	15.110	58.710	12.870	81.100	195.600	42.930	8.620	30.400	16.870	29.750	17.000	684.900	129.890	814.790
2019	110.700	129.700	31.500	20.150	7.280	15.100	57.390	12.770	79.400	200.500	40.150	8.310	30.500	16.770	29.040	17.000	677.570	128.690	806.260
2020	107.600	125.500	31.700	19.750	7.080	15.000	56.120	12.470	77.300	188.000	39.440	8.100	30.500	16.570	28.420	17.200	652.560	128.190	780.750

Anmerkungen: Zum Begriff Abgänger bzw. Absolventen siehe Definitionenkatalog zur Schulstatistik.

2 Absolventen und Abgänger
 2.1 Allgemein bildende Schulen
 2.1.1 Abgänger ohne Hauptschulabschluss

	BW	BY	BE	BB	HB	HH	HE	MV	NI	NW	RP	SL	SN	ST	SH	TH	aL	nL	D
2005	8.700	10.878	3.576	3.397	690	1.771	5.280	2.548	8.344	14.691	3.487	939	4.830	3.845	3.095	2.308	57.875	20.504	78.379
2006	9.100	11.700	3.400	2.900	600	1.800	5.300	2.100	8.600	15.000	3.200	960	4.200	3.300	3.000	2.100	59.260	18.000	77.260
2007	8.900	11.300	3.100	2.700	600	1.800	5.300	1.700	8.200	14.400	3.200	940	3.600	2.600	2.900	1.700	57.540	15.400	72.940
2008	8.600	10.700	2.900	2.300	570	1.700	5.200	1.500	7.400	13.900	3.000	890	3.100	2.300	2.800	1.500	54.760	13.600	68.360
2009	8.200	10.300	2.800	1.800	500	1.700	4.900	1.300	6.800	13.200	2.900	840	2.900	2.100	2.700	1.400	52.040	12.300	64.340
2010	8.100	10.200	2.800	1.500	440	1.700	4.600	1.200	6.400	12.400	2.800	800	2.800	2.100	2.700	1.300	50.140	11.700	61.840
2011	8.100	10.300	2.800	1.400	450	1.700	4.600	1.300	6.400	12.300	2.700	810	3.100	2.200	2.700	1.400	50.060	12.200	62.260
2012	8.100	10.300	2.900	1.400	450	1.800	4.700	1.400	6.500	12.600	2.700	800	3.300	2.300	2.700	1.500	50.650	12.800	63.450
2013	8.000	10.200	3.000	1.500	440	1.700	4.700	1.500	6.300	12.500	2.600	760	3.500	2.300	2.600	1.500	49.800	13.300	63.100
2014	7.900	10.200	3.100	1.700	450	1.800	4.500	1.400	6.100	12.100	2.600	730	3.400	2.400	2.600	1.500	48.980	13.500	62.480
2015	7.700	10.100	2.900	1.700	450	1.700	4.500	1.500	6.000	11.800	2.500	710	3.500	2.400	2.500	1.600	47.960	13.600	61.560
2016	7.500	9.800	2.800	2.000	450	1.700	4.400	1.500	5.800	12.000	2.500	670	3.500	2.400	2.500	1.600	47.320	13.800	61.120
2017	7.200	9.700	2.800	1.800	440	1.700	4.300	1.500	5.300	11.200	2.500	650	3.500	2.400	2.400	1.500	45.390	13.500	58.890
2018	7.100	9.400	2.800	1.700	450	1.700	4.200	1.400	5.200	11.200	2.400	630	3.500	2.300	2.300	1.500	44.580	13.200	57.780
2019	7.000	9.000	2.900	1.700	450	1.700	4.100	1.400	5.100	10.700	2.300	630	3.500	2.300	2.300	1.600	43.280	13.400	56.680
2020	6.900	8.800	2.900	1.600	450	1.700	4.000	1.400	5.000	10.900	2.300	620	3.500	2.300	2.300	1.600	42.970	13.300	56.270

Anmerkungen: Nach Beendigung der Vollzeitschulpflicht.

2 Absolventen und Abgänger
 2.1 Allgemein bildende Schulen
 2.1.1 Abgänger ohne Hauptschulabschluss
 2.1.1.1 darunter: aus Sonderschulen

	BW	BY	BE	BB	HB	HH	HE	MV	NI	NW	RP	SL	SN	ST	SH	TH	aL	nL	D
2005	4.400	5.003	891	1.863	267	702	2.398	1.392	3.934	7.375	2.048	440	2.832	2.142	1.510	1.361	28.077	10.481	38.558
2006	4.400	5.300	870	1.600	260	780	2.700	1.400	4.400	7.600	1.800	450	2.600	2.000	1.500	1.200	29.190	9.670	38.860
2007	4.300	5.200	810	1.500	280	750	2.900	1.200	4.300	7.400	1.800	450	2.400	1.500	1.500	980	28.880	8.390	37.270
2008	4.300	5.100	790	1.200	290	750	2.700	1.000	3.800	7.300	1.800	430	2.100	1.300	1.500	880	27.970	7.270	35.240
2009	4.200	4.800	760	1.000	280	700	2.600	800	3.600	7.100	1.700	410	2.000	1.200	1.500	810	26.890	6.570	33.460
2010	4.200	4.800	740	900	260	720	2.500	700	3.300	6.800	1.700	390	1.900	1.100	1.500	780	26.170	6.120	32.290
2011	4.200	4.900	720	900	270	700	2.500	800	3.200	6.700	1.700	390	2.100	1.100	1.400	820	25.960	6.440	32.400
2012	4.200	4.900	700	1.000	260	730	2.600	900	3.300	6.900	1.600	390	2.300	1.200	1.400	880	26.280	6.980	33.260
2013	4.100	4.900	670	1.000	260	710	2.700	900	3.200	6.900	1.600	370	2.500	1.200	1.400	910	26.140	7.180	33.320
2014	4.000	4.800	640	1.100	260	790	2.700	900	3.100	6.700	1.600	360	2.400	1.200	1.400	900	25.710	7.140	32.850
2015	3.900	4.800	640	1.200	270	750	2.600	900	3.100	6.500	1.500	350	2.400	1.300	1.300	910	25.070	7.350	32.420
2016	3.800	4.900	650	1.200	270	730	2.500	900	3.000	6.400	1.500	330	2.500	1.300	1.300	920	24.730	7.470	32.200
2017	3.700	4.800	650	1.200	270	720	2.500	900	2.500	6.100	1.500	320	2.400	1.300	1.300	910	23.710	7.360	31.070
2018	3.700	4.600	650	1.200	270	720	2.400	900	2.500	6.000	1.500	310	2.400	1.200	1.300	910	23.300	7.260	30.560
2019	3.600	4.500	650	1.200	270	720	2.400	900	2.400	5.900	1.400	310	2.500	1.200	1.200	920	22.700	7.370	30.070
2020	3.600	4.400	660	1.200	270	720	2.300	800	2.400	5.800	1.400	300	2.500	1.200	1.200	920	22.390	7.280	29.670

2 Absolventen und Abgänger
 2.1 Allgemein bildende Schulen
 2.1.2 Absolventen mit Hauptschulabschluss

	BW	BY	BE	BB	HB	HH	HE	MV	NI	NW	RP	SL	SN	ST	SH	TH	aL	nL	D
2005	40.900	45.923	8.529	6.260	1.668	3.616	15.199	4.200	18.693	47.935	14.675	3.887	7.082	2.947	11.335	5.027	203.831	34.045	237.876
2006	40.500	48.700	7.800	5.800	1.600	3.700	16.200	3.700	22.000	47.500	14.200	3.900	6.100	3.000	11.500	4.700	209.800	31.100	240.900
2007	38.700	46.300	7.500	5.600	1.500	3.900	16.300	2.600	20.500	47.600	13.600	3.700	4.500	2.300	11.200	3.300	203.300	25.800	229.100
2008	36.800	43.300	6.900	4.800	1.400	3.600	16.000	2.100	19.500	45.400	12.600	3.600	3.800	1.900	10.400	2.800	192.600	22.300	214.900
2009	34.400	39.500	6.500	3.500	1.300	3.600	15.000	1.900	17.700	43.200	11.800	3.400	3.400	1.700	9.700	2.600	179.600	19.600	199.200
2010	31.700	37.300	6.200	3.100	1.200	3.600	14.300	1.800	16.100	40.200	10.800	3.100	3.000	1.600	8.800	2.500	167.100	18.200	185.300
2011	31.800	36.300	6.000	2.800	1.000	3.700	14.100	1.700	15.700	37.600	10.400	3.100	2.900	1.600	9.100	2.700	162.800	17.700	180.500
2012	32.700	37.500	6.200	2.900	1.000	3.700	14.400	1.800	16.200	37.800	10.500	3.200	3.200	1.700	9.400	3.000	166.400	18.800	185.200
2013	32.300	36.600	6.400	3.100	1.000	3.700	14.300	2.000	16.200	38.600	9.800	3.000	3.400	1.800	9.100	3.200	164.600	19.900	184.500
2014	31.600	36.200	6.600	3.400	1.000	3.700	13.900	2.100	15.600	37.400	9.400	2.900	3.500	1.800	9.000	3.100	160.700	20.500	181.200
2015	31.600	36.400	7.600	3.500	1.000	3.600	13.800	2.000	15.200	36.700	9.100	2.800	3.500	1.800	8.900	3.100	159.100	21.500	180.600
2016	30.900	35.500	6.600	4.000	1.000	3.500	13.500	2.100	14.800	36.200	9.100	2.700	3.500	1.900	8.600	3.200	155.800	21.300	177.100
2017	29.100	34.400	6.500	3.600	1.000	3.500	13.200	2.100	14.200	37.200	9.800	2.600	3.500	1.900	8.300	3.200	153.300	20.800	174.100
2018	28.300	33.800	6.500	3.400	1.000	3.500	12.900	2.000	13.900	34.400	8.600	2.500	3.500	1.800	8.100	3.100	147.000	20.300	167.300
2019	27.800	33.300	6.500	3.300	1.000	3.500	12.600	2.000	13.600	35.200	8.400	2.500	3.500	1.800	7.900	3.100	145.800	20.200	166.000
2020	27.500	31.100	6.600	3.300	1.000	3.500	12.300	1.900	13.400	33.000	8.300	2.400	3.500	1.800	7.800	3.200	140.300	20.300	160.600

2 Absolventen und Abgänger
 2.1 Allgemein bildende Schulen
 2.1.3 Absolventen mit Realschulabschluss

	BW	BY	BE	BB	HB	HH	HE	MV	NI	NW	RP	SL	SN	ST	SH	TH	aL	nL	D
2005	50.300	54.571	13.435	15.356	3.210	4.597	25.856	10.965	43.181	88.807	17.738	3.670	27.623	17.017	10.290	12.833	302.220	97.229	399.449
2006	50.500	57.100	12.700	14.400	3.300	4.700	26.300	9.200	43.700	90.200	18.100	3.800	26.000	15.300	11.100	13.500	308.800	91.100	399.900
2007	51.800	58.300	11.900	13.800	3.400	4.600	27.000	6.500	45.000	92.000	19.000	3.900	21.800	13.500	11.300	10.900	316.300	78.400	394.700
2008	50.800	58.300	10.400	12.000	3.400	4.700	26.400	7.400	43.500	89.700	18.800	3.700	15.800	9.400	10.900	7.700	310.200	62.700	372.900
2009	51.600	58.500	9.900	9.000	3.400	4.200	27.200	6.500	40.700	86.400	18.100	3.600	13.000	8.100	10.600	6.700	304.300	53.200	357.500
2010	49.900	57.200	9.400	7.800	3.600	4.100	31.200	6.000	40.100	83.000	17.300	3.300	11.700	7.500	10.600	6.100	300.300	48.500	348.800
2011	47.500	56.100	9.200	7.000	3.200	4.100	29.800	5.600	37.500	79.000	16.800	3.100	10.400	7.100	9.900	6.000	287.000	45.300	332.300
2012	47.700	55.200	9.700	7.000	3.200	4.200	25.700	4.100	38.100	79.400	16.400	3.100	10.400	7.400	10.100	6.400	283.100	45.000	328.100
2013	48.700	56.600	9.800	7.300	3.300	4.300	24.700	4.600	39.500	81.900	17.500	3.200	11.300	7.900	10.500	7.100	290.200	48.000	338.200
2014	48.100	55.900	10.100	8.000	3.200	4.200	24.300	5.200	38.400	78.900	16.600	2.900	12.100	8.200	10.200	7.600	282.700	51.200	333.900
2015	47.200	55.200	12.000	8.100	3.200	4.100	24.000	5.000	36.800	77.400	16.000	2.900	12.100	8.400	10.100	7.400	276.900	53.000	329.900
2016	47.200	55.200	10.500	9.400	3.100	4.100	23.400	5.100	36.300	75.900	15.400	2.800	12.400	8.500	9.900	7.500	273.300	53.400	326.700
2017	46.100	54.400	10.400	8.600	3.100	4.000	22.800	5.100	35.100	79.000	15.400	2.700	12.500	8.700	9.600	7.500	272.200	52.800	325.000
2018	43.600	52.800	10.200	8.000	3.000	3.900	22.400	5.000	33.600	72.300	16.700	2.600	12.300	8.500	9.300	7.500	260.200	51.500	311.700
2019	42.400	51.600	10.200	7.900	3.100	4.000	22.000	4.900	33.100	74.700	14.600	2.500	12.300	8.300	9.100	7.400	257.100	51.000	308.100
2020	41.600	50.900	10.400	7.800	3.000	4.000	21.500	4.800	32.500	69.300	14.100	2.400	12.400	8.200	8.900	7.500	248.200	51.100	299.300

Anmerkungen: Einschließlich Schulabgänger aus Gymnasium I und II mit einem dem Realschulabschluss vergleichbaren Abschluss; einschließlich Abgänger nach nicht bestandener Reifeprüfung.

2 Absolventen und Abgänger
 2.1 Allgemein bildende Schulen
 2.1.4 Absolventen mit Fachhochschulreife

	BW	BY	BE	BB	HB	HH	HE	MV	NI	NW	RP	SL	SN	ST	SH	TH	aL	nL	D
2005	286	48	-	49	131	272	771	271	1.739	7.110	516	83	-	572	395	-	11.351	892	12.243
2006	300	100	-	50	130	320	870	270	1.800	7.300	560	90	-	530	450	-	11.920	850	12.770
2007	300	100	-	50	130	330	900	270	1.900	7.700	580	90	-	930	480	-	12.510	1.250	13.760
2008	300	100	-	50	130	340	920	460	1.900	7.900	610	90	-	460	500	-	12.790	970	13.760
2009	300	100	-	50	130	370	960	210	2.100	8.100	630	140	-	400	530	-	13.360	660	14.020
2010	300	100	-	50	130	460	960	150	2.200	8.200	660	100	-	290	540	-	13.650	490	14.140
2011	300	100	-	50	130	340	1.060	140	2.800	8.100	630	100	-	250	540	-	14.100	440	14.540
2012	300	100	-	50	130	300	1.350	120	1.500	11.500	630	100	-	240	540	-	16.450	410	16.860
2013	300	100	-	50	130	310	1.270	120	1.500	10.100	630	90	-	230	540	-	14.970	400	15.370
2014	300	100	-	50	130	310	970	150	1.600	8.500	660	90	-	240	540	-	13.200	440	13.640
2015	300	100	-	50	130	320	930	170	1.500	8.400	680	100	-	250	560	-	13.020	470	13.490
2016	300	100	-	50	130	320	910	180	1.500	8.200	660	90	-	260	570	-	12.780	490	13.270
2017	300	100	-	50	130	310	900	170	1.500	8.100	640	90	-	270	570	-	12.640	490	13.130
2018	300	100	-	50	130	310	870	170	1.400	8.200	630	90	-	270	550	-	12.580	490	13.070
2019	300	100	-	50	130	300	850	170	1.400	8.000	650	80	-	270	540	-	12.350	490	12.840
2020	300	100	-	50	130	300	840	170	1.300	7.900	640	80	-	270	520	-	12.110	490	12.600

Anmerkungen:

NW: Doppellassjahrgang durch Schulzeitverkürzung auf 12 Jahre im Jahr 2012.

2 Absolventen und Abgänger
 2.1 Allgemein bildende Schulen
 2.1.5 Absolventen mit Hochschulreife

	BW	BY	BE	BB	HB	HH	HE	MV	NI	NW	RP	SL	SN	ST	SH	TH	aL	nL	D
2005	26.400	26.618	12.787	10.339	2.269	5.132	15.227	5.744	20.124	55.463	10.834	2.600	13.978	8.303	6.581	8.709	171.248	59.860	231.108
2006	28.200	28.200	13.100	10.900	2.400	5.400	16.740	6.300	20.600	59.400	11.400	2.900	14.300	8.000	7.000	9.000	182.240	61.600	243.840
2007	29.600	30.400	13.500	11.100	2.500	5.900	17.890	5.900	22.400	63.100	12.300	2.900	14.300	15.500	7.600	8.800	194.590	69.100	263.690
2008	31.200	31.600	13.400	10.800	2.700	6.200	18.390	12.800	22.500	66.400	12.900	3.000	14.400	7.100	8.000	8.600	202.890	67.100	269.990
2009	32.100	33.200	13.600	10.600	2.500	6.000	18.900	5.200	23.800	68.100	13.400	6.000	12.300	6.400	8.500	6.900	212.500	55.000	267.500
2010	33.500	34.800	12.400	8.900	2.700	10.600	19.600	3.700	25.800	70.300	14.300	3.300	9.000	4.500	9.000	4.900	223.900	43.400	267.300
2011	34.300	68.500	11.100	6.600	2.700	6.000	19.700	3.300	50.900	70.400	14.100	3.200	7.600	3.800	9.000	4.300	278.800	36.700	315.500
2012	56.700	36.400	18.600	9.600	3.900	5.600	21.600	2.900	28.100	69.300	14.000	3.100	7.900	3.600	8.900	4.000	247.600	46.600	294.200
2013	37.800	36.000	10.900	5.600	2.700	5.700	27.580	2.900	27.800	128.700	14.100	3.100	8.900	3.300	8.900	3.900	292.380	35.500	327.880
2014	34.300	36.300	11.100	5.900	2.700	5.800	25.940	3.700	28.200	72.500	14.000	3.100	9.400	3.500	8.900	4.200	231.740	37.800	269.540
2015	35.000	37.500	11.500	6.500	2.700	6.000	19.870	4.100	29.100	74.900	14.400	3.200	10.200	3.700	9.100	4.700	231.770	40.700	272.470
2016	34.500	36.700	11.900	6.700	2.600	5.900	18.920	4.400	28.600	72.200	15.500	2.900	10.900	3.900	17.300	5.000	235.120	42.800	277.920
2017	33.900	36.300	13.400	7.400	2.600	5.800	18.670	4.200	27.500	70.700	15.200	2.800	11.000	4.000	9.600	4.800	223.070	44.800	267.870
2018	34.000	36.500	12.600	7.500	2.600	5.700	18.340	4.300	27.000	69.500	14.600	2.800	11.100	4.000	9.500	4.900	220.540	44.400	264.940
2019	33.200	35.700	11.900	7.200	2.600	5.600	17.840	4.300	26.200	71.900	14.200	2.600	11.200	4.100	9.200	4.900	219.040	43.600	262.640
2020	31.300	34.600	11.800	7.000	2.500	5.500	17.480	4.200	25.100	66.900	14.100	2.600	11.100	4.000	8.900	4.900	208.980	43.000	251.980

Anmerkungen:

Ohne außerschulisch erworbene Hochschulberechtigungen.

Entlassung eines Doppeljahrgangs wegen Reduzierung der Schulzeit auf 12 Jahre (BW: 2012, BY: 2011, BE: 1012, HB: 2012, HH: 2010, HE: 2013 und 2014, MV: 2008, NI: 2011, NW: 2013, SL: 2009, ST: 2007).

2 Absolventen und Abgänger
2.2 Berufliche Schulen

	BW	BY	BE	BB	HB	HH	HE	MV	NI	NW	RP	SL	SN	ST	SH	TH	aL	nL	D
2005	188.703	130.376	35.252	29.739	9.276	28.300	75.887	24.553	118.360	256.244	58.364	14.077	62.702	33.667	39.677	34.523	919.264	220.436	1.139.700
2006	188.690	125.700	35.800	30.100	9.460	29.100	75.900	24.670	119.590	256.800	58.500	14.080	72.100	33.200	39.730	33.600	917.550	229.470	1.147.020
2007	191.800	126.900	35.250	29.500	9.680	29.100	75.000	24.210	122.150	260.700	59.300	14.620	71.700	32.300	40.830	33.300	930.080	226.260	1.156.340
2008	194.500	129.200	34.030	28.400	9.690	29.200	76.000	23.200	124.070	265.100	58.600	14.730	67.600	30.250	41.570	31.800	942.660	215.280	1.157.940
2009	194.900	131.600	32.330	26.400	9.690	28.700	76.400	21.120	124.780	264.700	57.100	14.940	59.900	27.240	41.450	29.100	944.260	196.090	1.140.350
2010	194.700	131.500	30.880	22.900	9.590	28.800	76.500	17.740	124.980	259.900	56.400	14.850	51.600	23.540	40.580	25.000	937.800	171.660	1.109.460
2011	192.200	130.000	29.160	19.900	9.590	28.600	76.300	14.340	124.290	250.400	55.000	14.540	43.100	20.220	39.080	20.820	920.000	147.540	1.067.540
2012	188.800	127.800	28.070	17.500	9.490	28.600	75.600	11.300	123.300	237.200	53.300	14.200	36.800	17.910	38.160	18.170	896.450	129.750	1.026.200
2013	188.400	126.700	28.700	15.700	9.490	28.300	74.700	9.270	122.300	229.300	51.800	13.960	32.700	16.390	38.040	16.380	882.990	119.140	1.002.130
2014	184.600	125.600	28.670	14.300	9.390	28.200	74.000	8.920	122.200	234.200	50.100	13.770	31.400	15.690	38.040	16.160	880.100	115.140	995.240
2015	181.800	124.500	29.370	14.500	9.490	28.200	73.900	9.160	122.000	232.700	49.400	13.560	32.300	15.590	37.810	16.750	873.360	117.670	991.030
2016	182.600	123.500	30.520	15.000	9.390	28.000	73.900	9.850	121.090	229.000	49.100	13.240	34.200	15.790	37.510	17.550	867.330	122.910	990.240
2017	180.000	122.700	30.330	15.600	9.290	27.730	73.700	10.520	119.790	224.900	47.700	12.920	36.000	15.890	37.940	18.130	856.670	126.470	983.140
2018	176.000	121.900	30.460	16.200	9.190	27.620	73.300	11.080	117.990	225.000	47.400	12.500	37.100	15.590	37.200	18.460	848.100	128.890	976.990
2019	172.500	120.500	29.880	16.300	9.090	27.410	72.400	11.520	115.780	218.200	46.100	12.260	37.800	15.590	36.200	18.690	830.440	129.780	960.220
2020	169.300	118.200	29.580	16.100	8.990	27.410	71.500	11.640	113.180	217.200	46.400	11.920	38.300	15.490	34.680	18.680	818.780	129.790	948.570

Anmerkungen: Zum Begriff Abgänger bzw. Absolventen siehe Definitionenkatalog zur Schulstatistik.

2 Absolventen und Abgänger
 2.2 Berufliche Schulen
 2.2.1 Berufsschule im dualen System

	BW	BY	BE	BB	HB	HH	HE	MV	NI	NW	RP	SL	SN	ST	SH	TH	aL	nL	D
2005	73.546	82.220	17.430	20.826	5.063	11.900	39.962	13.809	46.700	143.704	25.838	5.845	27.641	16.366	25.154	16.808	459.932	112.880	572.812
2006	70.800	77.300	17.140	20.900	5.000	12.000	40.000	13.800	46.100	143.200	27.500	5.800	29.800	15.900	25.200	15.700	452.900	113.240	566.140
2007	71.600	78.200	16.700	20.200	5.000	12.200	38.800	13.500	48.600	144.300	28.300	6.000	30.500	15.700	25.800	15.600	458.800	112.200	571.000
2008	73.200	79.800	16.000	19.200	5.000	12.300	39.800	12.900	49.400	148.400	27.800	6.100	29.200	14.800	26.300	15.300	468.100	107.400	575.500
2009	74.900	82.200	15.300	17.700	5.000	12.300	40.100	11.800	50.100	150.500	27.100	6.200	26.900	13.900	26.400	14.500	474.800	100.100	574.900
2010	75.900	82.800	14.600	15.100	5.000	12.400	40.200	9.900	50.500	150.000	27.400	6.200	23.600	12.900	25.900	12.600	476.300	88.700	565.000
2011	76.300	81.200	13.700	13.700	5.000	12.300	40.000	8.000	50.500	146.200	27.000	6.200	19.600	11.800	25.100	10.500	469.800	77.300	547.100
2012	75.300	78.300	13.000	11.800	4.900	12.200	39.700	6.300	50.300	137.500	26.200	6.100	16.400	10.800	24.500	9.000	455.000	67.300	522.300
2013	73.900	77.000	13.500	10.100	4.900	11.900	39.200	5.200	49.800	129.100	25.100	6.000	13.900	9.900	24.400	7.800	441.300	60.400	501.700
2014	71.600	76.700	13.400	8.800	4.900	11.800	38.900	5.000	49.400	132.600	24.300	5.900	12.400	9.400	24.400	7.400	440.500	56.400	496.900
2015	70.300	75.600	13.600	8.900	4.900	11.900	38.800	5.100	49.200	133.700	24.000	5.800	12.400	9.400	24.300	7.600	438.500	57.000	495.500
2016	72.300	74.700	13.700	9.100	4.900	11.800	38.800	5.500	49.100	132.800	24.300	5.700	13.200	9.500	24.200	8.000	438.600	59.000	497.600
2017	70.800	74.200	13.900	9.300	4.800	11.700	38.600	5.900	48.800	129.500	23.400	5.600	14.100	9.600	24.700	8.300	432.100	61.100	493.200
2018	69.300	73.900	14.100	9.900	4.700	11.600	38.400	6.200	48.300	130.600	22.800	5.400	14.700	9.200	24.200	8.500	429.200	62.600	491.800
2019	68.600	73.100	13.800	10.000	4.600	11.400	38.000	6.400	47.600	126.400	22.500	5.300	15.200	9.200	23.700	8.700	421.200	63.300	484.500
2020	67.700	71.600	13.700	9.900	4.500	11.400	37.500	6.500	46.700	126.200	23.400	5.200	15.400	9.200	22.500	8.700	416.700	63.400	480.100

2 Absolventen und Abgänger
 2.2 Berufliche Schulen
 2.2.2 Berufsvorbereitungsjahr

	BW	BY	BE	BB	HB	HH	HE	MV	NI	NW	RP	SL	SN	ST	SH	TH	aL	nL	D
2005	13.549	5.095	5.722	-	899	5.200	5.226	4.560	6.700	5.931	3.850	494	8.379	3.933	1.858	3.628	48.802	26.222	75.024
2006	13.300	5.600	4.900	-	850	6.900	5.200	4.500	6.700	5.800	3.400	490	8.500	3.200	1.900	3.400	50.140	24.500	74.640
2007	13.500	5.200	4.600	-	880	7.000	4.800	4.400	6.900	5.800	3.200	520	7.900	2.700	1.800	3.400	49.600	23.000	72.600
2008	13.500	4.800	4.600	-	880	7.000	5.000	4.200	6.900	5.600	3.100	530	6.900	2.100	1.700	2.900	49.010	20.700	69.710
2009	13.200	4.400	4.200	-	880	6.800	5.000	3.800	6.800	5.300	3.000	520	5.600	1.800	1.600	2.400	47.500	17.800	65.300
2010	13.000	4.100	4.000	-	880	6.800	5.000	3.200	6.800	4.900	2.900	500	4.700	1.800	1.600	2.100	46.480	15.800	62.280
2011	12.800	4.100	3.800	-	880	6.800	5.000	2.600	6.600	4.500	2.800	490	4.000	1.700	1.500	1.700	45.470	13.800	59.270
2012	12.500	4.200	3.800	-	880	6.800	4.900	2.100	6.500	4.400	2.700	470	3.600	1.800	1.500	1.700	44.850	13.000	57.850
2013	12.600	4.200	3.900	-	880	6.800	4.900	1.700	6.600	4.400	2.700	450	3.600	1.900	1.500	1.700	45.030	12.800	57.830
2014	12.800	4.100	4.000	-	880	6.800	4.800	1.600	6.600	4.400	2.600	460	3.900	2.000	1.500	1.800	44.940	13.300	58.240
2015	12.700	4.100	4.200	-	880	6.800	4.800	1.700	6.500	4.300	2.600	450	4.100	2.000	1.500	1.900	44.630	13.900	58.530
2016	12.300	4.100	4.400	-	880	6.800	4.800	1.800	6.400	4.200	2.500	430	4.300	2.000	1.400	2.000	43.810	14.500	58.310
2017	12.100	4.100	4.100	-	880	6.800	4.800	1.900	6.300	4.300	2.500	420	4.400	2.000	1.400	2.000	43.600	14.400	58.000
2018	11.800	4.000	4.000	-	880	6.800	4.800	2.000	6.100	4.000	2.500	410	4.500	2.000	1.400	2.000	42.690	14.500	57.190
2019	11.400	3.800	4.000	-	880	6.800	4.700	2.100	5.900	4.100	2.400	390	4.500	2.000	1.300	2.000	41.670	14.600	56.270
2020	11.200	3.700	4.000	-	880	6.800	4.700	2.100	5.700	3.900	2.300	380	4.500	1.900	1.300	2.000	40.860	14.500	55.360

2 Absolventen und Abgänger
 2.2 Berufliche Schulen
 2.2.3 Berufsgrundbildungsjahr

	BW	BY	BE	BB	HB	HH	HE	MV	NI	NW	RP	SL	SN	ST	SH	TH	aL	nL	D
2005	274	4.258	13	-	13	-	3.927	-	11.000	14.219	-	2.241	3.354	1.642	302	-	36.234	5.009	41.243
2006	290	4.400	10	-	10	-	3.900	-	11.200	13.900	-	2.200	4.600	1.800	300	-	36.200	6.410	42.610
2007	300	4.600	10	-	10	-	3.600	-	11.400	14.100	-	2.300	4.200	1.700	290	-	36.600	5.910	42.510
2008	300	4.500	10	-	10	-	3.500	-	11.500	13.500	-	2.300	3.700	1.600	290	-	35.900	5.310	41.210
2009	300	4.300	10	-	10	-	3.500	-	11.500	12.900	-	2.300	3.000	1.500	270	-	35.080	4.510	39.590
2010	300	4.100	10	-	10	-	3.500	-	11.400	11.800	-	2.200	2.500	800	260	-	33.570	3.310	36.880
2011	300	4.000	10	-	10	-	3.500	-	11.200	10.700	-	2.100	2.100	300	250	-	32.060	2.410	34.470
2012	300	4.100	10	-	10	-	3.500	-	11.000	10.500	-	2.000	1.900	-	250	-	31.660	1.910	33.570
2013	300	4.000	10	-	10	-	3.500	-	10.900	10.500	-	2.000	1.900	-	250	-	31.460	1.910	33.370
2014	300	3.900	10	-	10	-	3.400	-	11.000	10.300	-	2.000	2.100	-	250	-	31.160	2.110	33.270
2015	300	3.900	10	-	10	-	3.400	-	11.000	10.100	-	2.000	2.200	-	250	-	30.960	2.210	33.170
2016	300	3.900	10	-	10	-	3.400	-	10.800	9.900	-	1.900	2.300	-	240	-	30.450	2.310	32.760
2017	300	3.800	10	-	10	-	3.400	-	10.600	10.100	-	1.800	2.400	-	250	-	30.260	2.410	32.670
2018	300	3.700	10	-	10	-	3.400	-	10.400	9.500	-	1.800	2.400	-	230	-	29.340	2.410	31.750
2019	300	3.700	10	-	10	-	3.400	-	10.100	9.600	-	1.700	2.400	-	230	-	29.040	2.410	31.450
2020	300	3.600	10	-	10	-	3.300	-	9.800	9.100	-	1.700	2.500	-	220	-	28.030	2.510	30.540

Anmerkung: ST: Auslaufend.

2 Absolventen und Abgänger
 2.2 Berufliche Schulen
 2.2.4 Berufsaufbauschule

	BW	BY	BE	BB	HB	HH	HE	MV	NI	NW	RP	SL	SN	ST	SH	TH	aL	nL	D
2005	669	-	-	-	-	-	-	-	-	-	-	-	-	-	-	-	669	-	669
2006	700	-	-	-	-	-	-	-	-	-	-	-	-	-	-	-	700	-	700
2007	700	-	-	-	-	-	-	-	-	-	-	-	-	-	-	-	700	-	700
2008	700	-	-	-	-	-	-	-	-	-	-	-	-	-	-	-	700	-	700
2009	700	-	-	-	-	-	-	-	-	-	-	-	-	-	-	-	700	-	700
2010	700	-	-	-	-	-	-	-	-	-	-	-	-	-	-	-	700	-	700
2011	700	-	-	-	-	-	-	-	-	-	-	-	-	-	-	-	700	-	700
2012	700	-	-	-	-	-	-	-	-	-	-	-	-	-	-	-	700	-	700
2013	700	-	-	-	-	-	-	-	-	-	-	-	-	-	-	-	700	-	700
2014	700	-	-	-	-	-	-	-	-	-	-	-	-	-	-	-	700	-	700
2015	700	-	-	-	-	-	-	-	-	-	-	-	-	-	-	-	700	-	700
2016	700	-	-	-	-	-	-	-	-	-	-	-	-	-	-	-	700	-	700
2017	700	-	-	-	-	-	-	-	-	-	-	-	-	-	-	-	700	-	700
2018	700	-	-	-	-	-	-	-	-	-	-	-	-	-	-	-	700	-	700
2019	700	-	-	-	-	-	-	-	-	-	-	-	-	-	-	-	700	-	700
2020	700	-	-	-	-	-	-	-	-	-	-	-	-	-	-	-	700	-	700

2 Absolventen und Abgänger
 2.2 Berufliche Schulen
 2.2.5 Berufsfachschule

	BW	BY	BE	BB	HB	HH	HE	MV	NI	NW	RP	SL	SN	ST	SH	TH	aL	nL	D
2005	77.277	10.777	6.216	4.274	2.115	7.200	11.190	3.441	35.400	58.181	20.884	1.564	13.021	7.165	6.681	9.597	231.269	43.714	274.983
2006	79.800	11.700	7.200	4.300	2.300	6.200	11.200	3.600	35.800	59.300	19.400	1.600	18.200	8.100	6.700	9.700	234.000	51.100	285.100
2007	81.500	12.100	7.200	4.600	2.400	5.800	12.100	3.700	36.500	61.200	19.300	1.800	18.600	8.000	6.900	9.700	239.600	51.800	291.400
2008	81.900	12.200	6.800	4.700	2.400	5.800	12.000	3.400	36.900	62.100	19.000	1.800	17.600	7.700	6.900	9.300	241.000	49.500	290.500
2009	80.500	12.000	6.300	4.400	2.400	5.600	12.100	3.100	36.900	61.000	18.200	1.800	15.700	6.300	6.600	8.200	237.100	44.000	281.100
2010	78.900	11.600	5.900	4.200	2.300	5.600	12.100	2.600	36.700	58.800	17.300	1.800	13.400	4.800	6.300	6.900	231.400	37.800	269.200
2011	76.200	11.100	5.500	3.100	2.300	5.500	12.100	2.100	36.400	55.500	16.200	1.700	11.100	3.600	5.900	5.800	222.900	31.200	254.100
2012	73.900	11.200	5.300	2.900	2.300	5.600	12.000	1.600	35.900	52.300	15.400	1.700	9.500	2.900	5.700	5.000	216.000	27.200	243.200
2013	75.200	11.500	5.400	2.900	2.300	5.600	11.800	1.300	35.600	52.500	15.100	1.600	8.400	2.400	5.800	4.600	217.000	25.000	242.000
2014	74.300	11.000	5.400	2.800	2.200	5.600	11.700	1.300	35.800	54.000	14.500	1.600	8.100	2.100	5.800	4.700	216.500	24.400	240.900
2015	73.100	10.800	5.600	2.900	2.300	5.500	11.700	1.300	35.900	52.300	14.200	1.600	8.500	2.000	5.700	4.900	213.100	25.200	238.300
2016	72.200	10.700	6.300	3.000	2.200	5.400	11.700	1.400	35.500	50.200	13.700	1.500	9.100	2.000	5.700	5.100	208.800	26.900	235.700
2017	71.600	10.700	6.100	3.100	2.200	5.300	11.700	1.500	35.000	49.300	13.400	1.500	9.500	2.000	5.600	5.300	206.300	27.500	233.800
2018	69.700	10.500	6.000	3.200	2.200	5.300	11.600	1.600	34.300	49.000	13.800	1.400	9.800	2.000	5.400	5.400	203.200	28.000	231.200
2019	67.300	10.300	5.800	3.200	2.200	5.300	11.500	1.700	33.500	47.100	13.100	1.400	10.000	2.000	5.200	5.400	196.900	28.100	225.000
2020	65.600	10.100	5.700	3.100	2.200	5.300	11.300	1.700	32.700	46.800	12.800	1.300	10.100	2.000	5.100	5.400	193.200	28.000	221.200

2 Absolventen und Abgänger
 2.2 Berufliche Schulen
 2.2.6 Berufsoberschule/Technische Oberschule

	BW	BY	BE	BB	HB	HH	HE	MV	NI	NW	RP	SL	SN	ST	SH	TH	aL	nL	D
2005	671	5.981	70	-	-	-	-	-	360	-	2.097	-	-	-	382	-	9.491	70	9.561
2006	700	5.800	230	-	-	-	-	-	290	-	2.800	-	-	-	430	-	10.020	230	10.250
2007	700	5.700	490	-	-	-	-	-	50	-	3.100	-	-	-	440	-	9.990	490	10.480
2008	700	6.100	570	-	-	-	-	-	370	-	3.100	-	-	-	480	-	10.750	570	11.320
2009	700	6.500	680	-	-	-	-	-	380	-	3.200	-	-	-	480	-	11.260	680	11.940
2010	700	6.700	770	-	-	-	-	-	380	-	3.200	-	-	-	520	-	11.500	770	12.270
2011	700	7.000	720	-	-	-	-	-	390	-	3.300	-	-	-	530	-	11.920	720	12.640
2012	700	7.200	640	-	-	-	-	-	400	-	3.300	-	-	-	510	-	12.110	640	12.750
2013	700	7.300	600	-	-	-	-	-	400	-	3.200	-	-	-	490	-	12.090	600	12.690
2014	700	7.300	580	-	-	-	-	-	400	-	3.200	-	-	-	490	-	12.090	580	12.670
2015	700	7.200	560	-	-	-	-	-	400	-	3.100	-	-	-	460	-	11.860	560	12.420
2016	700	7.200	590	-	-	-	-	-	390	-	3.100	-	-	-	470	-	11.860	590	12.450
2017	700	7.100	590	-	-	-	-	-	390	-	3.000	-	-	-	490	-	11.680	590	12.270
2018	700	7.100	610	-	-	-	-	-	390	-	3.000	-	-	-	470	-	11.660	610	12.270
2019	700	7.200	730	-	-	-	-	-	380	-	2.900	-	-	-	470	-	11.650	730	12.380
2020	700	7.100	640	-	-	-	-	-	380	-	2.900	-	-	-	460	-	11.540	640	12.180

2 Absolventen und Abgänger
 2.2 Berufliche Schulen
 2.2.7 Fachgymnasium

	BW	BY	BE	BB	HB	HH	HE	MV	NI	NW	RP	SL	SN	ST	SH	TH	aL	nL	D
2005	13.898	-	681	1.259	116	1.100	3.141	1.117	5.000	-	1.830	119	3.014	1.166	2.301	1.258	27.505	8.495	36.000
2006	14.400	-	820	1.300	200	1.100	3.100	1.100	5.400	-	1.900	160	3.000	1.200	2.300	1.300	28.560	8.720	37.280
2007	14.700	-	850	1.200	230	1.100	3.100	1.100	5.200	-	1.900	190	2.900	1.300	2.600	1.300	29.020	8.650	37.670
2008	15.300	-	750	1.100	240	1.100	3.200	1.100	5.300	-	2.100	180	3.300	1.300	2.900	1.300	30.320	8.850	39.170
2009	15.500	-	740	1.100	240	1.000	3.200	970	5.300	-	2.100	190	3.000	1.100	3.000	1.300	30.530	8.210	38.740
2010	16.000	-	700	900	240	1.000	3.200	820	5.300	-	2.100	200	2.600	900	3.000	1.100	31.040	7.020	38.060
2011	15.800	-	630	700	240	1.000	3.200	660	5.300	-	2.100	200	2.200	700	2.900	910	30.740	5.800	36.540
2012	16.000	-	620	600	240	1.000	3.200	520	5.200	-	2.100	190	1.800	600	2.900	770	30.830	4.910	35.740
2013	15.600	-	590	600	240	1.000	3.100	430	5.100	-	2.100	180	1.500	500	2.800	660	30.120	4.280	34.400
2014	14.900	-	580	600	240	1.000	3.100	410	5.100	-	2.000	180	1.400	500	2.800	610	29.320	4.100	33.420
2015	14.900	-	600	600	240	1.000	3.100	430	5.100	-	2.000	180	1.400	500	2.800	620	29.320	4.150	33.470
2016	15.100	-	620	700	240	1.000	3.100	460	5.100	-	2.000	170	1.500	600	2.800	660	29.510	4.540	34.050
2017	14.900	-	630	700	240	930	3.100	490	5.000	-	2.000	170	1.600	600	2.800	690	29.140	4.710	33.850
2018	14.700	-	740	700	240	920	3.100	510	4.900	-	1.900	160	1.700	600	2.800	700	28.720	4.950	33.670
2019	14.700	-	640	700	240	910	3.000	530	4.800	-	1.900	160	1.700	600	2.700	720	28.410	4.890	33.300
2020	14.400	-	630	700	240	910	3.000	540	4.700	-	1.800	140	1.700	600	2.600	720	27.790	4.890	32.680

2 Absolventen und Abgänger
 2.2 Berufliche Schulen
 2.2.8 Fachoberschule

	BW	BY	BE	BB	HB	HH	HE	MV	NI	NW	RP	SL	SN	ST	SH	TH	aL	nL	D
2005	-	11.101	3.316	2.258	748	1.500	9.068	884	8.200	16.159	356	3.084	4.128	1.881	1.165	1.729	51.381	14.196	65.577
2006	-	11.500	3.600	2.300	760	1.500	9.100	870	7.900	16.500	-	3.100	5.100	2.000	1.100	1.800	51.460	15.670	67.130
2007	-	12.100	3.500	2.400	810	1.500	9.600	730	8.500	17.200	-	3.100	5.000	2.000	1.200	1.700	54.010	15.330	69.340
2008	-	12.600	3.400	2.100	810	1.500	9.400	840	8.700	17.400	-	3.100	4.500	1.900	1.200	1.500	54.710	14.240	68.950
2009	-	12.800	3.200	1.800	810	1.500	9.400	760	8.800	16.900	-	3.200	3.700	1.800	1.300	1.300	54.710	12.560	67.270
2010	-	12.700	3.000	1.500	810	1.500	9.400	640	8.800	16.300	-	3.200	3.100	1.500	1.300	1.100	54.010	10.840	64.850
2011	-	12.800	2.900	1.300	810	1.500	9.400	510	8.800	15.400	-	3.100	2.600	1.300	1.300	910	53.110	9.520	62.630
2012	-	12.700	2.800	1.100	810	1.500	9.300	410	8.800	14.400	-	3.000	2.300	1.000	1.200	830	51.710	8.440	60.150
2013	-	12.500	2.800	1.100	810	1.500	9.200	340	8.700	14.700	-	3.000	2.200	900	1.200	840	51.610	8.180	59.790
2014	-	12.300	2.800	1.100	810	1.500	9.100	320	8.700	14.800	-	2.900	2.300	900	1.200	880	51.310	8.300	59.610
2015	-	12.500	2.900	1.100	810	1.500	9.100	330	8.700	14.200	-	2.800	2.500	900	1.200	930	50.810	8.660	59.470
2016	-	12.500	3.000	1.200	810	1.500	9.100	360	8.600	13.800	-	2.800	2.600	900	1.200	950	50.310	9.010	59.320
2017	-	12.300	3.100	1.300	810	1.500	9.100	380	8.500	13.600	-	2.700	2.700	900	1.200	970	49.710	9.350	59.060
2018	-	12.300	3.100	1.200	810	1.500	9.000	400	8.400	13.800	-	2.600	2.700	1.000	1.200	980	49.610	9.380	58.990
2019	-	12.100	3.000	1.200	810	1.500	8.900	410	8.300	12.900	-	2.600	2.700	1.000	1.200	980	48.310	9.290	57.600
2020	-	11.800	3.000	1.200	810	1.500	8.800	420	8.100	13.100	-	2.500	2.800	1.000	1.100	970	47.710	9.390	57.100

Anmerkung: RP: Auslaufend.

2 Absolventen und Abgänger
 2.2 Berufliche Schulen
 2.2.9 Fachschule

	BW	BY	BE	BB	HB	HH	HE	MV	NI	NW	RP	SL	SN	ST	SH	TH	aL	nL	D
2005	8.819	8.292	1.804	1.122	322	1.400	3.373	742	5.000	18.050	3.509	730	3.165	1.514	1.834	1.503	51.329	9.850	61.179
2006	8.700	6.500	1.900	1.300	340	1.400	3.400	800	6.200	18.100	3.500	730	2.900	1.000	1.800	1.700	50.670	9.600	60.270
2007	8.800	6.100	1.900	1.100	350	1.500	3.000	780	5.000	18.100	3.500	710	2.600	900	1.800	1.600	48.860	8.880	57.740
2008	8.900	6.300	1.900	1.300	350	1.500	3.100	760	5.000	18.100	3.500	720	2.400	850	1.800	1.500	49.270	8.710	57.980
2009	9.100	6.500	1.900	1.400	350	1.500	3.100	690	5.000	18.100	3.500	730	2.000	840	1.800	1.400	49.680	8.230	57.910
2010	9.200	6.600	1.900	1.200	350	1.500	3.100	580	5.100	18.100	3.500	750	1.700	840	1.700	1.200	49.900	7.420	57.320
2011	9.400	6.900	1.900	1.100	350	1.500	3.100	470	5.100	18.100	3.600	750	1.500	820	1.600	1.000	50.400	6.790	57.190
2012	9.400	7.200	1.900	1.100	350	1.500	3.000	370	5.200	18.100	3.600	740	1.300	810	1.600	870	50.690	6.350	57.040
2013	9.400	7.300	1.900	1.000	350	1.500	3.000	300	5.200	18.100	3.600	730	1.200	790	1.600	780	50.780	5.970	56.750
2014	9.300	7.400	1.900	1.000	350	1.500	3.000	290	5.200	18.100	3.500	730	1.200	790	1.600	770	50.680	5.950	56.630
2015	9.100	7.500	1.900	1.000	350	1.500	3.000	300	5.200	18.100	3.500	730	1.200	790	1.600	800	50.580	5.990	56.570
2016	9.000	7.500	1.900	1.000	350	1.500	3.000	330	5.200	18.100	3.500	740	1.200	790	1.500	840	50.390	6.060	56.450
2017	8.900	7.600	1.900	1.200	350	1.500	3.000	350	5.200	18.100	3.400	730	1.300	790	1.500	870	50.280	6.410	56.690
2018	8.800	7.500	1.900	1.200	350	1.500	3.000	370	5.200	18.100	3.400	730	1.300	790	1.500	880	50.080	6.440	56.520
2019	8.800	7.400	1.900	1.200	350	1.500	2.900	380	5.200	18.100	3.300	710	1.300	790	1.400	890	49.660	6.460	56.120
2020	8.700	7.400	1.900	1.200	350	1.500	2.900	380	5.100	18.100	3.200	700	1.300	790	1.400	890	49.350	6.460	55.810

2 Absolventen und Abgänger
 2.2 Berufliche Schulen
 2.2.10 Fachakademie/Berufsakademie

	BW	BY	BE	BB	HB	HH	HE	MV	NI	NW	RP	SL	SN	ST	SH	TH	aL	nL	D
2005	-	2.652	-	-	-	-	-	-	-	-	-	-	-	-	-	-	2.652	-	2.652
2006	-	2.900	-	-	-	-	-	-	-	-	-	-	-	-	-	-	2.900	-	2.900
2007	-	2.900	-	-	-	-	-	-	-	-	-	-	-	-	-	-	2.900	-	2.900
2008	-	2.900	-	-	-	-	-	-	-	-	-	-	-	-	-	-	2.900	-	2.900
2009	-	2.900	-	-	-	-	-	-	-	-	-	-	-	-	-	-	2.900	-	2.900
2010	-	2.900	-	-	-	-	-	-	-	-	-	-	-	-	-	-	2.900	-	2.900
2011	-	2.900	-	-	-	-	-	-	-	-	-	-	-	-	-	-	2.900	-	2.900
2012	-	2.900	-	-	-	-	-	-	-	-	-	-	-	-	-	-	2.900	-	2.900
2013	-	2.900	-	-	-	-	-	-	-	-	-	-	-	-	-	-	2.900	-	2.900
2014	-	2.900	-	-	-	-	-	-	-	-	-	-	-	-	-	-	2.900	-	2.900
2015	-	2.900	-	-	-	-	-	-	-	-	-	-	-	-	-	-	2.900	-	2.900
2016	-	2.900	-	-	-	-	-	-	-	-	-	-	-	-	-	-	2.900	-	2.900
2017	-	2.900	-	-	-	-	-	-	-	-	-	-	-	-	-	-	2.900	-	2.900
2018	-	2.900	-	-	-	-	-	-	-	-	-	-	-	-	-	-	2.900	-	2.900
2019	-	2.900	-	-	-	-	-	-	-	-	-	-	-	-	-	-	2.900	-	2.900
2020	-	2.900	-	-	-	-	-	-	-	-	-	-	-	-	-	-	2.900	-	2.900

2 Absolventen und Abgänger
 2.2 Berufliche Schulen
 nachr.: Absolventen mit Fachhochschulreife

	BW	BY	BE	BB	HB	HH	HE	MV	NI	NW	RP	SL	SN	ST	SH	TH	aL	nL	D
2005	14.364	17.678	3.003	2.994	812	1.800	10.015	1.048	10.800	35.810	4.190	2.584	3.951	2.045	2.629	2.592	100.682	15.633	116.315
2006	14.000	16.900	3.400	3.500	790	1.600	10.600	1.100	9.800	36.400	3.900	2.800	4.000	2.100	2.700	2.800	99.490	16.900	116.390
2007	14.400	17.500	3.300	3.600	840	1.600	10.300	1.000	11.100	37.000	4.200	2.800	4.000	2.100	2.800	2.700	102.540	16.700	119.240
2008	14.900	18.400	3.200	3.900	840	1.600	10.400	990	11.300	37.600	4.400	2.800	3.600	2.000	2.800	2.500	105.040	16.190	121.230
2009	15.400	18.800	2.900	4.100	840	1.600	10.400	900	11.400	37.600	4.500	2.800	3.000	1.900	2.900	2.200	106.240	15.000	121.240
2010	15.500	18.900	2.800	4.000	840	1.500	10.300	760	11.400	36.900	4.600	2.800	2.600	1.600	2.800	1.900	105.540	13.660	119.200
2011	15.800	19.200	2.600	3.500	840	1.500	10.200	610	11.500	35.500	4.500	2.700	2.200	1.400	2.700	1.600	104.440	11.910	116.350
2012	15.600	19.300	2.500	3.200	840	1.500	10.100	480	11.400	33.700	4.500	2.600	2.000	1.200	2.700	1.400	102.240	10.780	113.020
2013	15.300	19.200	2.500	2.800	840	1.500	10.000	400	11.400	32.500	4.400	2.600	1.900	1.000	2.600	1.300	100.340	9.900	110.240
2014	15.200	19.000	2.500	2.500	840	1.500	10.000	380	11.300	33.200	4.300	2.500	2.000	1.000	2.700	1.300	100.540	9.680	110.220
2015	14.800	19.200	2.600	2.400	840	1.500	10.000	390	11.300	33.000	4.300	2.500	2.100	1.000	2.700	1.400	100.140	9.890	110.030
2016	14.600	19.100	2.800	2.300	840	1.500	10.000	420	11.300	32.500	4.200	2.400	2.200	1.000	2.700	1.500	99.140	10.220	109.360
2017	14.600	18.900	2.800	2.500	840	1.500	9.900	450	11.200	31.900	4.100	2.400	2.200	1.100	2.700	1.500	98.040	10.550	108.590
2018	14.500	19.000	2.800	2.500	840	1.500	9.800	470	11.100	31.900	4.000	2.300	2.300	1.100	2.700	1.500	97.640	10.670	108.310
2019	14.300	18.800	2.700	2.600	840	1.500	9.700	490	10.900	30.900	4.000	2.200	2.300	1.100	2.700	1.500	95.840	10.690	106.530
2020	14.000	18.400	2.700	2.600	840	1.500	9.800	500	10.700	30.800	4.000	2.200	2.300	1.100	2.600	1.500	94.840	10.700	105.540

2 Absolventen und Abgänger
 2.2 Berufliche Schulen
 nachr.: Absolventen mit Hochschulreife

	BW	BY	BE	BB	HB	HH	HE	MV	NI	NW	RP	SL	SN	ST	SH	TH	aL	nL	D
2005	12.545	2.346	950	962	153	580	2.847	1.009	4.300	5.160	1.302	119	2.718	977	1.845	1.225	31.197	7.841	39.038
2006	12.800	2.600	1.200	1.000	230	580	2.400	1.000	4.200	5.800	1.800	150	2.700	1.100	2.000	1.200	32.560	8.200	40.760
2007	13.100	2.400	1.200	900	260	580	2.400	1.000	4.200	5.900	2.200	180	2.600	1.100	2.000	1.300	33.220	8.100	41.320
2008	13.600	2.400	1.300	800	270	580	2.400	950	4.600	6.000	2.300	170	2.900	1.100	2.100	1.300	34.420	8.350	42.770
2009	13.800	2.600	1.400	800	270	560	2.400	870	4.600	6.000	2.400	190	2.700	950	2.600	1.200	35.420	7.920	43.340
2010	14.200	2.700	1.200	700	270	570	2.400	730	4.600	5.900	2.400	190	2.300	810	2.600	1.100	35.830	6.840	42.670
2011	14.100	2.800	1.200	500	270	540	2.400	590	4.600	5.700	2.400	190	1.900	570	2.600	890	35.600	5.650	41.250
2012	14.300	2.900	1.100	400	270	540	2.400	460	4.500	5.400	2.400	180	1.600	490	2.500	760	35.390	4.810	40.200
2013	13.900	2.900	1.100	400	270	520	2.400	380	4.500	5.200	2.300	170	1.400	450	2.500	640	34.660	4.370	39.030
2014	13.300	2.900	1.100	400	270	530	2.400	370	4.400	5.300	2.300	170	1.200	430	2.400	600	33.970	4.100	38.070
2015	13.200	2.900	1.100	400	270	520	2.400	380	4.500	5.300	2.200	170	1.200	450	2.400	610	33.860	4.140	38.000
2016	13.400	2.900	1.100	500	270	510	2.400	410	4.400	5.200	2.200	160	1.300	480	2.500	640	33.940	4.430	38.370
2017	13.300	2.900	1.300	500	270	500	2.300	430	4.400	5.100	2.200	160	1.400	490	2.400	670	33.530	4.790	38.320
2018	13.100	2.900	1.300	500	270	500	2.300	460	4.300	5.100	2.200	150	1.500	500	2.400	690	33.220	4.950	38.170
2019	13.100	2.900	1.200	500	270	490	2.300	470	4.200	4.900	2.100	150	1.500	510	2.400	700	32.810	4.880	37.690
2020	12.800	2.900	1.200	500	270	490	2.300	480	4.100	4.900	2.100	140	1.500	520	2.300	700	32.300	4.900	37.200

2 Absolventen und Abgänger
 2.3 Allgemein bildende und berufliche Schulen
 2.3.1a Absolventen mit Hochschul- und Fachhochschulreife (absolut)

	BW	BY	BE	BB	HB	HH	HE	MV	NI	NW	RP	SL	SN	ST	SH	TH	aL	nL	D
2005	53.595	46.690	16.740	14.344	3.365	7.784	28.860	8.072	36.963	103.543	16.842	5.386	20.647	11.897	11.450	12.526	314.478	84.226	398.704
2006	55.300	47.800	17.700	15.450	3.550	7.900	30.610	8.670	36.400	108.900	17.660	5.940	21.000	11.730	12.150	13.000	326.210	87.550	413.760
2007	57.400	50.400	18.000	15.650	3.730	8.410	31.490	8.170	39.600	113.700	19.280	5.970	20.900	19.630	12.880	12.800	342.860	95.150	438.010
2008	60.000	52.500	17.900	15.550	3.940	8.720	32.110	15.200	40.300	117.900	20.210	6.060	20.900	10.660	13.400	12.400	355.140	92.610	447.750
2009	61.600	54.700	17.900	15.550	3.740	8.530	32.660	7.180	41.900	119.800	20.930	9.130	18.000	9.650	14.530	10.300	367.520	78.580	446.100
2010	63.500	56.500	16.400	13.650	3.940	13.130	33.260	5.340	44.000	121.300	21.960	6.390	13.900	7.200	14.940	7.900	378.920	64.390	443.310
2011	64.500	90.600	14.900	10.650	3.940	8.380	33.360	4.640	69.800	119.700	21.630	6.190	11.700	6.020	14.840	6.790	432.940	54.700	487.640
2012	86.900	58.700	22.200	13.250	5.140	7.940	35.450	3.960	45.500	119.900	21.530	5.980	11.500	5.530	14.640	6.160	401.680	62.600	464.280
2013	67.300	58.200	14.500	8.850	3.940	8.030	41.250	3.800	45.200	176.500	21.430	5.960	12.200	4.980	14.540	5.840	442.350	50.170	492.520
2014	63.100	58.300	14.700	8.850	3.940	8.140	39.310	4.600	45.500	119.500	21.260	5.860	12.600	5.170	14.540	6.100	379.450	52.020	431.470
2015	63.300	59.700	15.200	9.350	3.940	8.340	33.200	5.040	46.400	121.600	21.580	5.970	13.500	5.400	14.760	6.710	378.790	55.200	433.990
2016	62.800	58.800	15.800	9.550	3.840	8.230	32.230	5.410	45.800	118.100	22.560	5.550	14.400	5.640	23.070	7.140	380.980	57.940	438.920
2017	62.100	58.200	17.500	10.450	3.840	8.110	31.770	5.250	44.600	115.800	22.140	5.450	14.600	5.860	15.270	6.970	367.280	60.630	427.910
2018	61.900	58.500	16.700	10.550	3.840	8.010	31.310	5.400	43.800	114.700	21.430	5.340	14.900	5.870	15.150	7.090	363.980	60.510	424.490
2019	60.900	57.500	15.800	10.350	3.840	7.890	30.690	5.430	42.700	115.700	20.950	5.030	15.000	5.980	14.840	7.100	360.040	59.660	419.700
2020	58.400	56.000	15.700	10.150	3.740	7.790	30.420	5.350	41.200	110.500	20.840	5.020	14.900	5.890	14.320	7.100	348.230	59.090	407.320

Anmerkungen: Entlassung von Doppeljahrgängen wegen Reduzierung der Schulzeit auf 12 Jahre in verschiedenen Jahren im Prognosezeitraum.

2 Absolventen und Abgänger
 2.3 Allgemein bildende und berufliche Schulen
 2.3.1b Absolventen mit Hochschul- und Fachhochschulreife (Anteil an gleichaltriger Bevölkerung)

	BW	BY	BE	BB	HB	HH	HE	MV	NI	NW	RP	SL	SN	ST	SH	TH	aL	nL	D
2005	44,0	34,1	45,5	39,4	47,5	46,9	45,4	31,3	42,1	51,9	37,1	46,9	36,6	35,0	39,3	38,1	43,7	37,9	42,4
2006	44,2	34,3	47,2	41,6	50,0	46,7	47,3	33,3	40,6	52,9	37,9	50,3	38,3	34,7	40,2	40,0	44,2	39,5	43,1
2007	44,2	35,0	47,4	42,3	51,8	48,3	47,4	32,1	42,3	53,2	39,8	48,5	39,4	59,6	40,5	40,9	44,8	43,7	44,6
2008	45,5	35,8	47,4	42,8	54,0	49,3	47,2	62,3	42,2	54,4	41,2	48,9	41,9	34,3	40,7	42,3	45,6	44,4	45,4
2009	45,7	36,4	48,2	45,3	50,5	47,1	47,1	38,1	43,0	54,4	42,1	73,6	42,5	37,1	43,0	42,0	46,3	42,9	45,7
2010	47,5	37,6	47,4	47,2	52,5	73,4	47,9	36,6	45,2	55,2	44,5	52,4	40,5	34,8	44,1	40,3	47,9	42,2	47,0
2011	48,5	61,3	48,5	46,3	52,5	47,3	48,5	43,5	72,3	54,7	44,1	52,5	43,2	39,3	43,9	45,6	55,2	45,0	53,8
2012	67,9	41,2	76,8	76,6	71,4	46,4	52,0	42,1	48,6	55,9	44,9	52,5	46,7	40,4	44,1	46,3	52,6	58,4	53,3
2013	54,4	41,7	51,1	54,3	56,3	48,1	61,8	41,4	49,3	88,1	46,1	54,7	50,6	38,2	44,7	45,3	60,1	48,3	58,7
2014	51,5	42,2	51,8	51,5	56,3	49,9	59,8	47,3	50,1	60,4	47,1	54,8	50,8	38,4	45,7	45,5	52,3	48,6	51,8
2015	51,2	42,9	53,0	50,5	56,3	50,9	50,6	47,1	50,5	61,2	48,6	55,8	51,7	37,8	46,6	46,3	52,0	48,9	51,6
2016	50,8	42,2	54,5	48,7	54,9	49,6	49,0	47,3	49,6	59,5	50,6	52,9	52,6	37,2	72,3	46,7	52,2	49,1	51,8
2017	51,0	42,2	59,7	51,5	55,7	48,3	48,2	44,1	49,0	59,5	49,8	54,0	51,6	37,1	48,0	44,1	50,9	49,9	50,8
2018	51,9	43,3	56,4	50,7	57,3	48,0	47,5	44,0	49,3	60,5	49,3	55,1	51,0	35,9	48,2	44,3	51,5	48,7	51,1
2019	52,4	43,6	53,2	49,5	58,2	49,0	47,0	43,4	49,7	62,7	49,5	53,5	50,7	35,9	48,7	43,6	52,3	47,5	51,5
2020	51,5	43,3	52,7	48,8	58,4	49,6	47,8	42,7	49,3	61,4	51,0	54,6	50,3	35,3	48,2	43,6	51,8	47,0	51,1

Anmerkungen: Entlassung von Doppeljahrgängen wegen Reduzierung der Schulzeit auf 12 Jahre in verschiedenen Jahren im Prognosezeitraum.

2 Absolventen und Abgänger
 2.3 Allgemein bildende und berufliche Schulen
 2.3.1 Absolventen mit Hochschul- und Fachhochschulreife
 2.3.1.1a Absolventen mit Hochschulreife (absolut)

	BW	BY	BE	BB	HB	HH	HE	MV	NI	NW	RP	SL	SN	ST	SH	TH	aL	nL	D
2005	38.945	28.964	13.737	11.301	2.422	5.712	18.074	6.753	24.424	60.623	12.136	2.719	16.696	9.280	8.426	9.934	202.445	67.701	270.146
2006	41.000	30.800	14.300	11.900	2.630	5.980	19.140	7.300	24.800	65.200	13.200	3.050	17.000	9.100	9.000	10.200	214.800	69.800	284.600
2007	42.700	32.800	14.700	12.000	2.760	6.480	20.290	6.900	26.600	69.000	14.500	3.080	16.900	16.600	9.600	10.100	227.810	77.200	305.010
2008	44.800	34.000	14.700	11.600	2.970	6.780	20.790	13.750	27.100	72.400	15.200	3.170	17.300	8.200	10.100	9.900	237.310	75.450	312.760
2009	45.900	35.800	15.000	11.400	2.770	6.560	21.300	6.070	28.400	74.100	15.800	6.190	15.000	7.350	11.100	8.100	247.920	62.920	310.840
2010	47.700	37.500	13.600	9.600	2.970	11.170	22.000	4.430	30.400	76.200	16.700	3.490	11.300	5.310	11.600	6.000	259.730	50.240	309.970
2011	48.400	71.300	12.300	7.100	2.970	6.540	22.100	3.890	55.500	76.100	16.500	3.390	9.500	4.370	11.600	5.190	314.400	42.350	356.750
2012	71.000	39.300	19.700	10.000	4.170	6.140	24.000	3.360	32.600	74.700	16.400	3.280	9.500	4.090	11.400	4.760	282.990	51.410	334.400
2013	51.700	38.900	12.000	6.000	2.970	6.220	29.980	3.280	32.300	133.900	16.400	3.270	10.300	3.750	11.400	4.540	327.040	39.870	366.910
2014	47.600	39.200	12.200	6.300	2.970	6.330	28.340	4.070	32.600	77.800	16.300	3.270	10.600	3.930	11.300	4.800	265.710	41.900	307.610
2015	48.200	40.400	12.600	6.900	2.970	6.520	22.270	4.480	33.600	80.200	16.600	3.370	11.400	4.150	11.500	5.310	265.630	44.840	310.470
2016	47.900	39.600	13.000	7.200	2.870	6.410	21.320	4.810	33.000	77.400	17.700	3.060	12.200	4.380	19.800	5.640	269.060	47.230	316.290
2017	47.200	39.200	14.700	7.900	2.870	6.300	20.970	4.630	31.900	75.800	17.400	2.960	12.400	4.490	12.000	5.470	256.600	49.590	306.190
2018	47.100	39.400	13.900	8.000	2.870	6.200	20.640	4.760	31.300	74.600	16.800	2.950	12.600	4.500	11.900	5.590	253.760	49.350	303.110
2019	46.300	38.600	13.100	7.700	2.870	6.090	20.140	4.770	30.400	76.800	16.300	2.750	12.700	4.610	11.600	5.600	251.850	48.480	300.330
2020	44.100	37.500	13.000	7.500	2.770	5.990	19.780	4.680	29.200	71.800	16.200	2.740	12.600	4.520	11.200	5.600	241.280	47.900	289.180

Anmerkungen: Entlassung von Doppeljahrgängen wegen Reduzierung der Schulzeit auf 12 Jahre in verschiedenen Jahren im Prognosezeitraum.

2 Absolventen und Abgänger
 2.3 Allgemein bildende und berufliche Schulen
 2.3.1 Absolventen mit Hochschul- und Fachhochschulreife
 2.3.1.1b Absolventen mit Hochschulreife (Anteil an gleichaltriger Bevölkerung)

	BW	BY	BE	BB	HB	HH	HE	MV	NI	NW	RP	SL	SN	ST	SH	TH	aL	nL	D
2005	32,0	21,2	37,3	31,1	34,2	34,4	28,4	26,2	27,8	30,4	26,8	23,7	29,6	27,3	29,0	30,2	28,2	30,5	28,7
2006	32,7	22,1	38,1	32,1	37,0	35,4	29,6	28,0	27,7	31,7	28,3	25,8	31,0	26,9	29,8	31,4	29,1	31,5	29,7
2007	32,8	22,7	38,7	32,4	38,3	37,2	30,5	27,1	28,4	32,3	30,0	25,0	31,9	50,4	30,2	32,3	29,8	35,5	31,0
2008	33,9	23,2	38,9	32,0	40,7	38,3	30,6	56,4	28,4	33,4	31,0	25,6	34,7	26,4	30,7	33,8	30,5	36,1	31,7
2009	34,1	23,8	40,4	33,2	37,4	36,2	30,7	32,2	29,1	33,7	31,8	49,9	35,4	28,3	32,8	33,1	31,2	34,4	31,8
2010	35,7	25,0	39,3	33,2	39,6	62,4	31,7	30,4	31,2	34,7	33,9	28,6	32,9	25,7	34,2	30,6	32,8	32,9	32,8
2011	36,4	48,2	40,1	30,9	39,6	36,9	32,1	36,5	57,5	34,8	33,7	28,7	35,1	28,5	34,3	34,8	40,1	34,8	39,4
2012	55,5	27,6	68,2	57,8	57,9	35,9	35,2	35,7	34,8	34,9	34,2	28,8	38,6	29,9	34,3	35,8	37,1	48,0	38,4
2013	41,8	27,8	42,3	36,8	42,4	37,2	44,9	35,8	35,2	66,8	35,3	30,0	42,7	28,7	35,1	35,2	44,5	38,4	43,7
2014	38,8	28,3	43,0	36,6	42,4	38,8	43,1	41,8	35,9	39,3	36,1	30,6	42,7	29,2	35,5	35,8	36,6	39,2	36,9
2015	39,0	29,1	43,9	37,3	42,4	39,8	34,0	41,9	36,5	40,4	37,4	31,5	43,7	29,0	36,3	36,6	36,4	39,8	36,9
2016	38,8	28,4	44,8	36,7	41,0	38,6	32,4	42,0	35,7	39,0	39,7	29,1	44,5	28,9	62,1	36,9	36,9	40,1	37,3
2017	38,8	28,4	50,2	38,9	41,6	37,5	31,8	38,9	35,0	39,0	39,1	29,3	43,8	28,4	37,7	34,6	35,6	40,9	36,3
2018	39,5	29,1	47,0	38,5	42,8	37,1	31,3	38,8	35,3	39,4	38,6	30,4	43,2	27,6	37,9	34,9	35,9	39,7	36,5
2019	39,8	29,2	44,1	36,8	43,5	37,8	30,9	38,1	35,3	41,6	38,5	29,3	42,9	27,7	38,0	34,4	36,6	38,6	36,9
2020	38,9	29,0	43,6	36,1	43,3	38,2	31,1	37,3	35,0	39,9	39,6	29,8	42,6	27,1	37,7	34,4	35,9	38,1	36,3

Anmerkungen: Entlassung von Doppeljahrgängen wegen Reduzierung der Schulzeit auf 12 Jahre in verschiedenen Jahren im Prognosezeitraum.

2 Absolventen und Abgänger
 2.3 Allgemein bildende und berufliche Schulen
 2.3.1 Absolventen mit Hochschul- und Fachhochschulreife
 2.3.1.2a Absolventen mit Fachhochschulreife (absolut)

	BW	BY	BE	BB	HB	HH	HE	MV	NI	NW	RP	SL	SN	ST	SH	TH	aL	nL	D
2005	14.650	17.726	3.003	3.043	943	2.072	10.786	1.319	12.539	42.920	4.706	2.667	3.951	2.617	3.024	2.592	112.033	16.525	128.558
2006	14.300	17.000	3.400	3.550	920	1.920	11.470	1.370	11.600	43.700	4.460	2.890	4.000	2.630	3.150	2.800	111.410	17.750	129.160
2007	14.700	17.600	3.300	3.650	970	1.930	11.200	1.270	13.000	44.700	4.780	2.890	4.000	3.030	3.280	2.700	115.050	17.950	133.000
2008	15.200	18.500	3.200	3.950	970	1.940	11.320	1.450	13.200	45.500	5.010	2.890	3.600	2.460	3.300	2.500	117.830	17.160	134.990
2009	15.700	18.900	2.900	4.150	970	1.970	11.360	1.110	13.500	45.700	5.130	2.940	3.000	2.300	3.430	2.200	119.600	15.660	135.260
2010	15.800	19.000	2.800	4.050	970	1.960	11.260	910	13.600	45.100	5.260	2.900	2.600	1.890	3.340	1.900	119.190	14.150	133.340
2011	16.100	19.300	2.600	3.550	970	1.840	11.260	750	14.300	43.600	5.130	2.800	2.200	1.650	3.240	1.600	118.540	12.350	130.890
2012	15.900	19.400	2.500	3.250	970	1.800	11.450	600	12.900	45.200	5.130	2.700	2.000	1.440	3.240	1.400	118.690	11.190	129.880
2013	15.600	19.300	2.500	2.850	970	1.810	11.270	520	12.900	42.600	5.030	2.690	1.900	1.230	3.140	1.300	115.310	10.300	125.610
2014	15.500	19.100	2.500	2.550	970	1.810	10.970	530	12.900	41.700	4.960	2.590	2.000	1.240	3.240	1.300	113.740	10.120	123.860
2015	15.100	19.300	2.600	2.450	970	1.820	10.930	560	12.800	41.400	4.980	2.600	2.100	1.250	3.260	1.400	113.160	10.360	123.520
2016	14.900	19.200	2.800	2.350	970	1.820	10.910	600	12.800	40.700	4.860	2.490	2.200	1.260	3.270	1.500	111.920	10.710	122.630
2017	14.900	19.000	2.800	2.550	970	1.810	10.800	620	12.700	40.000	4.740	2.490	2.200	1.370	3.270	1.500	110.680	11.040	121.720
2018	14.800	19.100	2.800	2.550	970	1.810	10.670	640	12.500	40.100	4.630	2.390	2.300	1.370	3.250	1.500	110.220	11.160	121.380
2019	14.600	18.900	2.700	2.650	970	1.800	10.550	660	12.300	38.900	4.650	2.280	2.300	1.370	3.240	1.500	108.190	11.180	119.370
2020	14.300	18.500	2.700	2.650	970	1.800	10.640	670	12.000	38.700	4.640	2.280	2.300	1.370	3.120	1.500	106.950	11.190	118.140

2 Absolventen und Abgänger
 2.3 Allgemein bildende und berufliche Schulen
 2.3.1 Absolventen mit Hochschul- und Fachhochschulreife
 2.3.1.2b Fachhochschulreife (Anteil an gleichaltriger Bevölkerung)

	BW	BY	BE	BB	HB	HH	HE	MV	NI	NW	RP	SL	SN	ST	SH	TH	aL	nL	D
2005	12,0	13,0	8,2	8,4	13,3	12,5	17,0	5,1	14,3	21,5	10,4	23,2	7,0	7,7	10,4	7,9	15,6	7,4	13,7
2006	11,4	12,2	9,1	9,6	13,0	11,4	17,7	5,3	12,9	21,2	9,6	24,5	7,3	7,8	10,4	8,6	15,1	8,0	13,5
2007	11,3	12,2	8,7	9,9	13,5	11,1	16,8	5,0	13,9	20,9	9,9	23,5	7,5	9,2	10,3	8,6	15,0	8,2	13,5
2008	11,5	12,6	8,5	10,9	13,3	11,0	16,6	5,9	13,8	21,0	10,2	23,3	7,2	7,9	10,0	8,5	15,1	8,2	13,7
2009	11,7	12,6	7,8	12,1	13,1	10,9	16,4	5,9	13,8	20,8	10,3	23,7	7,1	8,8	10,1	9,0	15,1	8,6	13,9
2010	11,8	12,6	8,1	14,0	12,9	10,9	16,2	6,2	14,0	20,5	10,7	23,8	7,6	9,1	9,9	9,7	15,1	9,3	14,1
2011	12,1	13,0	8,5	15,4	12,9	10,4	16,4	7,0	14,8	19,9	10,5	23,7	8,1	10,8	9,6	10,7	15,1	10,1	14,4
2012	12,4	13,6	8,7	18,8	13,5	10,5	16,8	6,4	13,8	21,1	10,7	23,7	8,1	10,5	9,8	10,5	15,6	10,4	14,9
2013	12,6	13,8	8,8	17,5	13,9	10,8	16,9	5,7	14,1	21,3	10,8	24,7	7,9	9,4	9,7	10,1	15,7	9,9	15,0
2014	12,6	13,8	8,8	14,8	13,9	11,1	16,7	5,4	14,2	21,1	11,0	24,2	8,1	9,2	10,2	9,7	15,7	9,5	14,9
2015	12,2	13,9	9,1	13,2	13,9	11,1	16,7	5,2	13,9	20,8	11,2	24,3	8,0	8,7	10,3	9,7	15,5	9,2	14,7
2016	12,1	13,8	9,7	12,0	13,9	11,0	16,6	5,2	13,9	20,5	10,9	23,7	8,0	8,3	10,3	9,8	15,3	9,1	14,5
2017	12,2	13,8	9,6	12,6	14,1	10,8	16,4	5,2	14,0	20,6	10,7	24,7	7,8	8,7	10,3	9,5	15,3	9,1	14,4
2018	12,4	14,1	9,5	12,3	14,5	10,8	16,2	5,2	14,1	21,2	10,6	24,6	7,9	8,4	10,4	9,4	15,6	9,0	14,6
2019	12,6	14,3	9,1	12,7	14,7	11,2	16,2	5,3	14,3	21,1	11,0	24,3	7,8	8,2	10,6	9,2	15,7	8,9	14,7
2020	12,6	14,3	9,1	12,7	15,2	11,5	16,7	5,3	14,4	21,5	11,3	24,8	7,8	8,2	10,5	9,2	15,9	8,9	14,8

Anmerkungen: Entlassung von Doppeljährgängen wegen Reduzierung der Schulzeit auf 12 Jahre in verschiedenen Jahren im Prognosezeitraum.

	BW	BY	BE	BB	HB	HH	HE	MV	NI	NW	RP	SL	SN	ST	SH	TH	aL	nL	D
2005	113.126	130.488	35.589	21.878	6.063	16.841	60.020	12.456	85.169	186.584	40.475	9.191	30.326	17.291	30.805	16.727	678.762	134.267	813.029
2006	114.400	131.300	28.340	20.770	6.090	16.830	59.960	13.090	83.510	189.500	39.710	9.220	32.520	17.140	30.470	16.910	680.990	128.770	809.760
2007	110.600	128.000	27.600	19.570	6.000	16.010	58.100	13.190	80.780	198.100	39.200	8.600	32.820	17.460	30.150	17.130	675.540	127.770	803.310
2008	103.000	124.100	27.600	19.470	5.800	15.910	56.880	12.880	77.450	179.800	43.010	8.290	32.020	17.040	29.010	16.920	643.250	125.930	769.180
2009	101.000	121.400	27.600	19.670	5.700	16.010	55.860	12.570	76.240	186.700	37.150	8.080	32.120	16.730	28.180	16.700	636.320	125.390	761.710
2010	99.300	120.100	28.440	19.870	5.700	16.210	54.540	12.270	74.930	172.100	36.440	7.770	32.520	16.520	27.670	16.920	614.760	126.540	741.300
2011	98.000	111.500	28.860	19.670	5.690	16.210	53.330	12.180	73.110	180.400	35.830	7.770	32.320	16.420	27.050	16.920	608.890	126.370	735.260
2012	97.100	110.100	28.860	19.490	5.790	16.220	52.310	12.240	71.900	179.700	35.220	7.770	31.920	16.310	26.420	16.920	602.530	125.740	728.270
2013	96.400	109.400	28.970	19.490	5.790	16.320	51.290	12.570	71.190	178.800	34.910	7.870	31.720	16.210	25.910	17.130	597.880	126.090	723.970
2014	96.000	109.100	28.970	19.490	5.790	16.320	50.380	13.190	70.790	178.700	34.610	7.670	31.520	16.110	25.390	17.330	594.750	126.610	721.360
2015	95.800	109.000	28.970	19.590	5.790	16.420	49.560	13.500	70.590	166.800	34.610	7.670	31.420	16.100	25.080	17.630	581.320	127.210	708.530
2016	95.900	109.100	28.860	19.690	5.780	16.520	48.960	13.500	70.790	166.300	34.610	7.670	31.120	16.000	24.860	18.030	580.490	127.200	707.690
2017	96.100	109.200	28.750	19.690	5.890	16.520	48.440	13.400	71.090	167.500	34.610	7.670	30.920	15.690	24.760	18.030	581.780	126.480	708.260
2018	96.400	109.600	28.540	19.790	5.890	16.520	48.040	13.300	71.590	168.600	34.710	7.670	30.420	15.380	24.760	18.030	583.780	125.460	709.240
2019	96.800	110.100	28.440	19.790	5.890	16.520	47.740	13.190	72.210	169.700	34.710	7.670	30.120	15.070	24.760	17.830	586.100	124.440	710.540
2020	97.100	110.500	28.240	19.690	5.790	16.420	47.430	12.880	72.710	170.900	34.810	7.670	29.720	14.660	24.860	17.530	588.190	122.720	710.910

Anmerkungen:

BE: Durch Verschiebung des Einschulungstichtags auf den 31. Dezember (vorher: 30. Juni) wird 2005 einmalig ein halber Jahrgang zusätzlich eingeschult.

BB: Anstieg 2005 durch teilweise Vorverlegung des Einschulungsalters.

3 Schulanfänger
3.1 Grundschule

	BW	BY	BE	BB	HB	HH	HE	MV	NI	NW	RP	SL	SN	ST	SH	TH	aL	nL	D
2005	111.324	124.417	33.934	21.074	5.870	14.434	57.933	11.829	81.508	178.577	39.642	8.898	29.063	16.582	29.730	15.923	652.333	128.405	780.738
2006	112.600	125.000	27.000	20.000	5.900	14.500	57.300	12.400	79.900	181.600	38.900	8.900	30.900	16.500	29.400	15.700	654.000	122.500	776.500
2007	108.900	121.900	26.300	18.800	5.800	13.800	55.900	12.500	77.300	189.900	38.400	8.300	31.200	16.800	29.100	15.900	649.300	121.500	770.800
2008	101.400	118.300	26.300	18.700	5.600	13.700	54.700	12.200	74.100	172.300	42.200	8.000	30.400	16.400	28.000	15.700	618.300	119.700	738.000
2009	99.400	115.800	26.300	18.900	5.500	13.800	53.700	11.900	73.000	179.000	36.400	7.800	30.500	16.100	27.200	15.500	611.600	119.200	730.800
2010	97.800	114.500	27.100	19.100	5.500	13.900	52.500	11.700	71.700	164.900	35.700	7.500	30.900	15.900	26.700	15.700	590.700	120.400	711.100
2011	96.500	106.200	27.500	18.900	5.500	13.900	51.300	11.600	70.000	172.900	35.100	7.500	30.700	15.800	26.100	15.700	585.000	120.200	705.200
2012	95.600	104.900	27.500	18.700	5.600	13.900	50.300	11.600	68.800	172.400	34.500	7.500	30.300	15.700	25.500	15.700	579.000	119.500	698.500
2013	94.900	104.300	27.600	18.700	5.600	14.000	49.300	11.900	68.100	171.500	34.200	7.600	30.100	15.600	25.000	15.900	574.500	119.800	694.300
2014	94.500	104.000	27.600	18.700	5.600	14.000	48.400	12.500	67.700	171.400	33.900	7.400	29.900	15.500	24.500	16.100	571.400	120.300	691.700
2015	94.300	103.900	27.600	18.800	5.600	14.100	47.700	12.800	67.600	160.000	33.900	7.400	29.800	15.500	24.200	16.400	558.700	120.900	679.600
2016	94.400	104.000	27.500	18.900	5.600	14.200	47.100	12.800	67.700	159.500	33.900	7.400	29.500	15.400	24.000	16.700	557.800	120.800	678.600
2017	94.600	104.100	27.400	18.900	5.700	14.200	46.600	12.700	68.000	160.600	33.900	7.400	29.300	15.100	23.900	16.700	559.000	120.100	679.100
2018	94.900	104.500	27.200	19.000	5.700	14.200	46.200	12.600	68.500	161.700	34.000	7.400	28.900	14.800	23.900	16.700	561.000	119.200	680.200
2019	95.300	105.000	27.100	19.000	5.700	14.200	45.900	12.500	69.100	162.800	34.000	7.400	28.600	14.500	23.900	16.600	563.300	118.300	681.600
2020	95.600	105.300	26.900	18.900	5.600	14.100	45.600	12.200	69.600	163.900	34.100	7.400	28.200	14.100	24.000	16.300	565.200	116.600	681.800

Anmerkungen:

BE: Durch Verschiebung des Einschulungstichtags auf den 31. Dezember (vorher: 30. Juni) wird 2005 einmalig ein halber Jahrgang zusätzlich eingeschult.

BB: Anstieg 2005 durch teilweise Vorverlegung des Einschulungsalters.

3 Schulanfänger
 3.2 Integrierte Gesamtschule

	BW	BY	BE	BB	HB	HH	HE	MV	NI	NW	RP	SL	SN	ST	SH	TH	aL	nL	D
2005	-	-	418	66	-	1.620	498	-	289	-	-	-	-	-	-	154	2.407	638	3.045
2006	-	-	310	70	-	1.600	530	-	280	-	-	-	-	-	-	150	2.410	530	2.940
2007	-	-	300	70	-	1.500	520	-	270	-	-	-	-	-	-	150	2.290	520	2.810
2008	-	-	300	70	-	1.500	510	-	260	-	-	-	-	-	-	150	2.270	520	2.790
2009	-	-	300	70	-	1.500	500	-	260	-	-	-	-	-	-	150	2.260	520	2.780
2010	-	-	310	70	-	1.600	490	-	250	-	-	-	-	-	-	150	2.340	530	2.870
2011	-	-	310	70	-	1.600	480	-	250	-	-	-	-	-	-	150	2.330	530	2.860
2012	-	-	310	70	-	1.600	470	-	240	-	-	-	-	-	-	150	2.310	530	2.840
2013	-	-	320	70	-	1.600	460	-	240	-	-	-	-	-	-	150	2.300	540	2.840
2014	-	-	320	70	-	1.600	450	-	240	-	-	-	-	-	-	150	2.290	540	2.830
2015	-	-	320	70	-	1.600	440	-	240	-	-	-	-	-	-	150	2.280	540	2.820
2016	-	-	310	70	-	1.600	440	-	240	-	-	-	-	-	-	150	2.280	530	2.810
2017	-	-	310	70	-	1.600	430	-	240	-	-	-	-	-	-	150	2.270	530	2.800
2018	-	-	310	70	-	1.600	430	-	240	-	-	-	-	-	-	150	2.270	530	2.800
2019	-	-	310	70	-	1.600	430	-	250	-	-	-	-	-	-	150	2.280	530	2.810
2020	-	-	310	70	-	1.600	420	-	250	-	-	-	-	-	-	150	2.270	530	2.800

Anmerkungen:

BE: Durch Verschiebung des Einschulungstichtags auf den 31. Dezember (vorher: 30. Juni) wird 2005 einmalig ein halber Jahrgang zusätzlich eingeschult.

BB: Anstieg 2005 durch teilweise Vorverlegung des Einschulungsalters.

3 Schulanfänger
 3.3 Freie Waldorfschule

	BW	BY	BE	BB	HB	HH	HE	MV	NI	NW	RP	SL	SN	ST	SH	TH	aL	nL	D
2005	1.802	583	404	115	71	253	398	51	540	1.370	165	116	107	43	352	76	5.650	796	6.446
2006	1.800	600	340	100	70	200	530	50	530	1.400	170	110	120	40	350	80	5.760	730	6.490
2007	1.700	600	320	100	70	200	380	50	510	1.400	170	100	120	50	340	80	5.470	720	6.190
2008	1.600	500	320	100	70	200	370	50	490	1.300	170	100	120	40	330	80	5.130	710	5.840
2009	1.600	500	320	100	70	200	360	50	480	1.300	170	90	120	40	320	80	5.090	710	5.800
2010	1.500	500	330	100	70	200	350	40	480	1.300	170	90	120	40	320	80	4.980	710	5.690
2011	1.500	500	340	100	70	200	350	50	460	1.300	170	90	120	40	310	80	4.950	730	5.680
2012	1.500	500	340	120	70	200	340	50	460	1.100	170	90	120	40	300	80	4.730	750	5.480
2013	1.500	500	340	120	70	200	330	50	450	1.100	170	90	120	40	300	80	4.710	750	5.460
2014	1.500	500	340	120	70	200	330	50	450	1.100	170	90	120	40	290	80	4.700	750	5.450
2015	1.500	500	340	120	70	200	320	50	450	1.100	170	90	120	40	290	80	4.690	750	5.440
2016	1.500	500	340	120	70	200	320	50	450	1.100	170	90	120	40	280	80	4.680	750	5.430
2017	1.500	500	330	120	70	200	310	50	450	1.100	170	90	120	40	280	80	4.670	740	5.410
2018	1.500	500	330	120	70	200	310	50	450	1.100	170	90	120	40	280	80	4.670	740	5.410
2019	1.500	500	330	120	70	200	310	50	460	1.100	170	90	120	40	280	80	4.680	740	5.420
2020	1.500	500	330	120	70	200	310	50	460	1.100	170	90	120	40	280	80	4.680	740	5.420

Anmerkungen:

BE: Durch Verschiebung des Einschulungstichtags auf den 31. Dezember (vorher: 30. Juni) wird 2005 einmalig ein halber Jahrgang zusätzlich eingeschult.

BB: Anstieg 2005 durch teilweise Vorverlegung des Einschulungsalters.

3 Schulanfänger
 3.4 Sonderschule

	BW	BY	BE	BB	HB	HH	HE	MV	NI	NW	RP	SL	SN	ST	SH	TH	aL	nL	D
2005	-	5.488	833	623	122	534	1.191	576	2.832	6.637	668	177	1.156	666	723	574	18.372	4.428	22.800
2006	-	5.700	690	600	120	530	1.600	640	2.800	6.500	640	210	1.500	600	720	980	18.820	5.010	23.830
2007	-	5.500	680	600	130	510	1.300	640	2.700	6.800	630	200	1.500	610	710	1.000	18.480	5.030	23.510
2008	-	5.300	680	600	130	510	1.300	630	2.600	6.200	640	190	1.500	600	680	990	17.550	5.000	22.550
2009	-	5.100	680	600	130	510	1.300	620	2.500	6.400	580	190	1.500	590	660	970	17.370	4.960	22.330
2010	-	5.100	700	600	130	510	1.200	530	2.500	5.900	570	180	1.500	580	650	990	16.740	4.900	21.640
2011	-	4.800	710	600	120	510	1.200	530	2.400	6.200	560	180	1.500	580	640	990	16.610	4.910	21.520
2012	-	4.700	710	600	120	520	1.200	590	2.400	6.200	550	180	1.500	570	620	990	16.490	4.960	21.450
2013	-	4.600	710	600	120	520	1.200	620	2.400	6.200	540	180	1.500	570	610	1.000	16.370	5.000	21.370
2014	-	4.600	710	600	120	520	1.200	640	2.400	6.200	540	180	1.500	570	600	1.000	16.360	5.020	21.380
2015	-	4.600	710	600	120	520	1.100	650	2.300	5.700	540	180	1.500	560	590	1.000	15.650	5.020	20.670
2016	-	4.600	710	600	110	520	1.100	650	2.400	5.700	540	180	1.500	560	580	1.100	15.730	5.120	20.850
2017	-	4.600	710	600	120	520	1.100	650	2.400	5.800	540	180	1.500	550	580	1.100	15.840	5.110	20.950
2018	-	4.600	700	600	120	520	1.100	650	2.400	5.800	540	180	1.400	540	580	1.100	15.840	4.990	20.830
2019	-	4.600	700	600	120	520	1.100	640	2.400	5.800	540	180	1.400	530	580	1.000	15.840	4.870	20.710
2020	-	4.700	700	600	120	520	1.100	630	2.400	5.900	540	180	1.400	520	580	1.000	16.040	4.850	20.890

Anmerkungen:

BE: Durch Verschiebung des Einschulungstichtags auf den 31. Dezember (vorher: 30. Juni) wird 2005 einmalig ein halber Jahrgang zusätzlich eingeschult.

BB: Anstieg 2005 durch teilweise Vorverlegung des Einschulungsalters.

4 Bevölkerung
4.1 Lebendgeborene

	BW	BY	BE	BB	HB	HH	HE	MV	NI	NW	RP	SL	SN	ST	SH	TH	aL	nL	D
2005	95.300	107.300	29.655	18.400	5.500	15.400	52.800	11.872	69.300	155.100	33.900	7.700	32.200	16.818	23.800	17.300	566.100	126.245	692.345
2006	94.600	106.000	29.700	18.200	5.500	15.300	52.000	11.735	68.500	153.700	33.500	7.700	31.900	16.610	23.400	17.500	560.200	125.645	685.845
2007	94.200	105.300	29.800	18.100	5.500	15.200	51.400	12.328	68.000	153.100	33.200	7.700	31.600	16.471	23.000	17.700	556.600	125.999	682.599
2008	94.100	105.000	29.800	18.000	5.600	15.200	50.800	12.895	67.800	153.100	33.100	7.700	31.300	16.373	22.800	17.900	555.200	126.268	681.468
2009	94.200	104.900	29.800	17.900	5.600	15.200	50.400	12.750	67.900	153.600	33.100	7.700	31.000	16.273	22.800	18.200	555.400	125.923	681.323
2010	94.500	105.100	29.700	17.900	5.700	15.100	50.200	12.608	68.100	154.500	33.100	7.800	30.700	16.122	22.800	18.400	556.900	125.430	682.330
2011	94.800	105.300	29.600	17.800	5.700	15.100	50.000	12.494	68.700	155.500	33.100	7.800	30.200	15.645	22.800	18.300	558.800	124.039	682.839
2012	95.100	105.900	29.500	17.600	5.700	15.000	49.800	12.343	69.300	156.600	33.300	7.800	29.800	15.408	22.800	18.200	561.300	122.851	684.151
2013	95.500	106.500	29.300	17.500	5.700	14.900	49.700	12.157	69.900	157.700	33.400	7.800	29.300	15.058	23.000	18.000	564.100	121.315	685.415
2014	95.900	107.000	29.100	17.200	5.700	14.800	49.600	11.922	70.500	158.700	33.500	7.900	28.700	14.638	23.100	17.700	566.700	119.260	685.960
2015	96.200	107.500	28.800	16.900	5.700	14.600	49.600	11.704	71.200	159.600	33.500	7.900	28.100	14.151	23.300	17.400	569.100	117.055	686.155
2016	96.400	107.900	28.600	16.600	5.700	14.500	49.500	11.408	71.900	160.500	33.600	7.900	27.400	13.589	23.500	16.900	571.400	114.497	685.897
2017	96.600	108.100	28.300	16.100	5.700	14.300	49.500	11.013	72.500	161.100	33.600	7.800	26.700	12.934	23.600	16.300	572.800	111.347	684.147
2018	96.600	108.200	28.100	15.700	5.700	14.100	49.500	10.496	73.000	161.500	33.500	7.800	26.000	12.259	23.800	15.700	573.700	108.255	681.955
2019	96.500	108.100	27.800	15.200	5.600	13.800	49.400	9.972	73.400	161.500	33.400	7.800	25.300	11.581	23.900	15.000	573.400	104.853	678.253
2020	96.300	107.900	27.600	14.600	5.600	13.600	49.300	9.473	73.600	161.200	33.200	7.700	24.700	10.928	24.000	14.300	572.400	101.601	674.001

4 Bevölkerung
4.2 Gleichaltrige Bevölkerung

	BW	BY	BE	BB	HB	HH	HE	MV	NI	NW	RP	SL	SN	ST	SH	TH	aL	nL	D
2004	121.724	136.824	36.800	36.382	7.084	16.600	63.600	25.784	87.765	199.600	45.355	11.475	56.419	33.992	29.100	32.897	719.127	222.274	941.401
2005	125.200	139.200	37.500	37.100	7.100	16.900	64.725	26.065	89.667	205.900	46.600	11.800	54.900	33.769	30.200	32.500	737.292	221.834	959.126
2006	130.000	144.200	38.000	37.000	7.200	17.400	66.500	25.419	93.633	213.600	48.400	12.300	53.000	32.949	31.800	31.300	765.033	217.668	982.701
2007	132.000	146.600	37.800	36.300	7.300	17.700	68.050	24.381	95.400	216.700	49.000	12.400	49.900	31.034	32.900	29.300	778.050	208.715	986.765
2008	134.700	150.300	37.100	34.300	7.400	18.100	69.300	18.840	97.533	220.200	49.700	12.400	42.400	26.002	33.800	24.500	793.433	183.142	976.575
2009	133.800	150.300	34.600	28.900	7.500	17.900	69.475	14.577	97.433	219.700	49.300	12.200	34.300	20.692	33.900	19.600	791.508	152.669	944.177
2010	132.900	147.900	30.700	23.000	7.500	17.700	68.750	10.662	96.600	218.800	49.000	11.800	27.100	15.325	33.800	14.900	784.750	121.687	906.437
2011	127.900	142.500	28.900	17.300	7.200	17.100	68.125	9.406	93.600	214.300	47.900	11.400	24.600	13.689	33.200	13.300	763.225	107.195	870.420
2012	123.600	139.700	28.400	16.300	7.000	16.700	66.725	9.173	91.733	200.300	46.500	10.900	24.100	13.053	32.500	12.900	735.658	103.926	839.584
2013	122.600	138.300	28.400	17.200	7.000	16.300	65.700	9.726	90.867	197.800	45.100	10.700	24.800	13.458	31.800	13.400	726.167	106.984	833.151
2014	123.600	139.000	28.700	18.500	7.000	16.400	65.550	10.701	91.933	198.700	44.400	10.700	26.100	14.289	31.700	14.500	728.983	112.790	841.773
2015	123.600	139.300	29.000	19.600	7.000	16.600	65.800	11.447	92.333	198.400	44.600	10.500	27.400	15.171	31.900	15.300	730.033	117.918	847.951
2016	121.800	137.800	29.300	20.300	6.900	16.800	65.925	11.899	91.033	194.500	44.500	10.100	28.300	15.791	31.800	15.800	721.158	121.390	842.548
2017	119.200	135.200	29.600	20.800	6.700	16.700	65.950	12.274	88.767	189.500	43.500	9.700	29.200	16.332	31.400	16.000	706.617	124.206	830.823
2018	116.200	132.000	29.700	20.900	6.600	16.100	65.250	12.522	86.000	184.600	42.300	9.400	29.600	16.659	30.500	16.300	688.950	125.681	814.631
2019	113.400	129.200	29.800	20.800	6.400	15.700	63.700	12.534	83.500	180.100	40.900	9.200	29.600	16.662	29.700	16.300	671.800	125.696	797.496
2020	110.200	126.500	29.900	20.700	6.200	15.200	62.475	12.268	80.900	175.000	39.900	9.000	29.300	16.378	28.800	16.100	654.175	124.646	778.821

Anmerkungen: Gleichaltrige Bevölkerung: Durchschnitt der 17- bis unter 20-jährigen (12 Schuljahre) bzw. 18- bis unter 21-jährigen (13 Schuljahre) deutschen und ausländischen Wohnbevölkerung am 31. 12. des jeweiligen Vorjahres. Für die jeweiligen Doppelentlassjahrgänge wurden als Bezugsgröße der Durchschnitt der 17 - unter 21-jährigen gewählt.

Anhang

**Übersicht über die in der KMK nachgewiesenen Schularten
und deren Zuordnung zu den Bildungsbereichen *)
(Zuordnungskatalog)**

	Schulart/Klassenstufe/Jahrgangsstufe	Bildungsbereich						Übergreifende Formen
		Vorschulbereich	Primarbereich	Sekundarbereich I	Sekundarbereich II		Allgemein bildende Schule	
					Berufliche Schulen			
					VZ	TZ		
1	Vorklassen¹⁾	x						
1.1	dar.: Vorklassen an Sonderschulen	x						
2	Schulkindergärten¹⁾	x						
2.1	dar.: Sonderschulkindergärten	x						
3	Grundschule (Klassenstufen 1 bis 4)		x					
4	Schulartunabhängige Orientierungsstufe²⁾			x				
5	Hauptschule			x				
6	Schularten mit mehreren Bildungsgängen³⁾			x				
7	Realschule⁴⁾			x				
8	Gymnasium							
8.1	dav.: Klassenstufen 5 bis 10			x				
8.2	dav.: Jahrgangsstufen 11 bis 12/13				x			
9	Integrierte Gesamtschule							
9.1	dav.: Klassenstufen 1 bis 4		x					
9.2	dav.: Klassenstufen 5 bis 10			x				
9.3	dav.: Klassenstufen 11 bis 13				x			
10	Freie Waldorfschule							
10.1	dav.: Klassenstufen 1 bis 4		x					
10.2	dav.: Klassenstufen 5 bis 10			x				
10.3	dav.: Klassenstufen 11 bis 13				x			
11	Förderschulen (Sonderschulen)							
11.1	dav.: Klassen für Lernbehinderte							x
11.2	dav.: Klassen für sonstige Behinderte							x
12	Abendhauptschule			x				
13	Abendrealschule			x				
14	Abendgymnasium				x			
15	Kolleg				x			

**Fortsetzung: Übersicht über die in der KMK nachgewiesenen Schularten
und deren Zuordnung zu den Bildungsbereichen *)
(Zuordnungskatalog)**

	Schulart/Klassenstufe/Jahrgangsstufe	Bildungsbereich						Übergreifende Formen
		Vorschulbereich	Primarbereich	Sekundarbereich I	Sekundarbereich II		Allgemein bildende Schule	
					VZ	TZ		
16	Berufsschule							
16.1	dav.: Berufsschule im dualen System ⁵⁾							X
16.2	dav.: Berufsvorbereitungsjahr					X		X
16.3	dav.: Berufsgrundbildungsjahr in Vollzeitform					X		
17	Berufsaufbauschule					X		X
18	Berufsfachschule					X		X
19	Berufsoberschule / Technische Oberschule					X		
20	Fachgymnasium					X		
21	Fachoberschule					X		X
22	Fachschule					X		X
23	Fachakademie (BY)					X		X
24	Kollegschule (NW)⁶⁾					X		X
	Schulen des Gesundheitswesens⁷⁾							

*) Beschluss des 15. UASD am 13.05.1985 in der Fassung vom 18./19.05.2006 (7. KomStat).

1) Die Zuordnung zu Kindergarten- oder Schulbereich ist in den Ländern unterschiedlich geregelt.

2) Einschließlich Klassenstufen 5 und 6 der Grundschule in Berlin und Brandenburg.

3) Zuordnung je nach Land unterschiedlich.

4) Einschließlich Wirtschaftsschulen in Bayern.

5) Einschließlich Berufsgrundbildungsjahr in kooperativer Form.

6) Die Kollegschule (Schulversuch) verbindet allgemeines und berufliches Lernen; sie umfaßt alle Bildungsgänge und Abschlüsse des Sekundarbereichs II in einfach- und doppeltqualifizierender Form. Ihre Bildungsgänge wurden ab 1999 den anderen beruflichen Schulen statistisch zugeordnet.

7) Nachrichtlich ausgewiesen.