

# **STATISTISCHE VERÖFFENTLICHUNGEN DER KULTUSMINISTERKONFERENZ**

**NR. 225 – November 2020**

Bearbeitet im Sekretariat der Kultusministerkonferenz

## **Vorausberechnung der Schüler- und Absolventenzahlen 2019 bis 2030**

---

Beschluss der Kultusministerkonferenz vom 05.11.2020

ISSN 0561-7839 (Statistische Veröffentlichungen der Kultusministerkonferenz)

ISSN 0722-8864 (Vorausberechnung der Schüler- und Absolventenzahlen)

Herausgeber:

Sekretariat der Ständigen Konferenz

der Kultusminister der Länder

in der Bundesrepublik Deutschland

10117 Berlin

Taubenstraße 10

Tel.: 030/25418-499

Fax.: 030/25418-450

## Gliederung

Gliederung .....	3
Grafikverzeichnis .....	4
Tabellenverzeichnis .....	6
Vorbemerkungen .....	8
1. Zentrale Ergebnisse .....	9
2. Grundlage der Prognose und Berechnungsmethoden .....	16
3. Bevölkerungsentwicklung in Deutschland 1991 bis 2030.....	19
4. Anzahl der Schüler in Deutschland 1991 bis 2030.....	22
4.1. Anzahl insgesamt .....	22
4.2. Schüler an allgemeinbildenden und beruflichen Schulen .....	25
4.3. Schüler nach Schulstufen in Deutschland 1991 bis 2030.....	27
4.4. Förderschulen.....	50
4.5. Schulanfänger .....	52
5. Absolventen und Abgänger.....	55
5.1. Allgemeinbildende Schulen insgesamt .....	55
5.2. Absolventen beruflicher Schulen .....	66
5.3. Absolventen aller Schulen mit Fachhochschul- oder Hochschulreife .....	72
Tabellenanhang .....	1*
Teil A: Bundeszahlen .....	1*
Teil B: Länderzahlen .....	27*
Anhang: Beschlossene Strukturreformen im Schulbereich .....	

## Grafikverzeichnis

Grafik 1.1	Vergleich der aktuellen Vorausberechnung mit der Vorausberechnung vom Dezember 2019 Schüler insgesamt	13
Grafik 1.2	Vergleich der aktuellen Vorausberechnung mit der Vorausberechnung vom Dezember 2019 Schüler im Primarbereich	15
Grafik 3.1	Zusammengefasste Geburtenziffern (Kinder je Frau)20	
Grafik 4.1	Entwicklung der Zahl der Schüler an allen Schulen insgesamt 2019 bis 2030	23
Grafik 4.2	Entwicklung der Zahl der Schüler 2019 bis 2030, allgemeinbildende und berufliche Schulen	26
Grafik 4.3	Entwicklung der Zahl der Schüler 2019 bis 2030, Primarstufe	30
Grafik 4.4	Entwicklung der Zahl der Schüler 2019 bis 2030, Sekundarstufe I	33
Grafik 4.5	Entwicklung der Zahl der Schüler 2019 bis 2030, Sekundarstufe I – Klassenstufen 7 bis 10 – nach Schularten	36
Grafik 4.6	Schüler 2019 bis 2030, Sekundarstufe II	38
Grafik 4.7	Entwicklung der Zahl der Schüler 2019 bis 2030, Sekundarstufe II, allgemeinbildende Schulen	40
Grafik 4.8	Entwicklung der Zahl der Schüler 2019 bis 2030, Sekundarstufe II, berufliche Schulen	43
Grafik 4.9	Schüler 2019 bis 2030, Sekundarstufe II, berufliche Schulen, Vollzeitform	45
Grafik 4.10	Schüler 2019 bis 2030, Sekundarstufe II, berufliche Schulen, Teilzeitform	47
Grafik 4.11	Schüler 2019 bis 2030, Sekundarstufe II, berufliche Schulen nach Schularten	49
Grafik 4.12	Schüler 2019 bis 2030, Förderschulen	51
Grafik 4.13	Schüler 2019 bis 2030, Schulanfänger	54
Grafik 5.1	Absolventen und Abgänger 2019 bis 2030, allgemeinbildende Schulen insgesamt	56
Grafik 5.2	Abgänger 2019 bis 2030, allgemeinbildende Schulen ohne Hauptschulabschluss	58
Grafik 5.3	Absolventen 2019 bis 2030, allgemeinbildende Schulen mit Hauptschulabschluss	60
Grafik 5.4	Absolventen 2019 bis 2030, allgemeinbildende Schulen mit mittlerem oder vergleichbarem Abschluss	62
Grafik 5.5	Absolventen 2019 bis 2030, allgemeinbildende Schulen mit Fachhochschul- und Hochschulreife	64
Grafik 5.6	Absolventen 2019 bis 2030, berufliche Schulen	67
Grafik 5.7	Absolventen 2019 bis 2030, berufliche Schulen nach Schularten	69
Grafik 5.8	Absolventen 2019 bis 2030, berufliche Schulen mit Fachhochschul- und Hochschulreife	71

Grafik 5.9	Absolventen 2019 bis 2030, alle Schulen mit Fachhochschul- und Hochschulreife	73
Grafik 5.10	Absolventen 2019 bis 2030, alle Schulen mit Fachhochschul- und Hochschulreife, westdeutsche und ostdeutsche Flächenländer sowie Stadtstaaten	74
Grafik 5.11	Absolventen 2019 bis 2030, alle Schulen mit Fachhochschul- und Hochschulreife, Anteile an der gleichaltrigen Bevölkerung	78

## Tabellenverzeichnis

Tabelle 4.1	Schüler an allen Schulen insgesamt 1991 bis 2030	22
Tabelle 4.2	Schüler 1991 bis 2030, allgemeinbildende und berufliche Schulen	25
Tabelle 4.3	Schüler 1991 bis 2030, Vorschulbereich	28
Tabelle 4.4	Schüler 1991 bis 2030, Primarstufe	29
Tabelle 4.5	Schüler 1991 bis 2030, Sekundarstufe I	32
Tabelle 4.6	Schüler 1992 bis 2030, Sekundarstufe I – Klassenstufen 7 bis 10 – nach Schularten	35
Tabelle 4.7	Schüler 1991 bis 2030, Sekundarstufe II	37
Tabelle 4.8	Schüler 1991 bis 2030, Sekundarstufe II, allgemeinbildende Schulen	39
Tabelle 4.9	Schüler 1991 bis 2030, Sekundarstufe II, berufliche Schulen	42
Tabelle 4.10	Schüler 1991 bis 2030, Sekundarstufe II, berufliche Schulen, Vollzeitform	44
Tabelle 4.11	Schüler 1991 bis 2030, Sekundarstufe II, berufliche Schulen, Teilzeitform	46
Tabelle 4.12	Schüler 1991 bis 2030, Sekundarstufe II, berufliche Schulen nach Schularten	48
Tabelle 4.13	Schüler 1991 bis 2030, Förderschulen	50
Tabelle 4.14	Schüler 1991 bis 2030, Schulanfänger	52
Tabelle 5.1	Absolventen und Abgänger 1992 bis 2030, allgemeinbildende Schulen insgesamt	55
Tabelle 5.2	Abgänger 1992 bis 2030, allgemeinbildende Schulen ohne Hauptschulabschluss	57
Tabelle 5.3	Absolventen 1992 bis 2030, allgemeinbildende Schulen mit Hauptschulabschluss	59
Tabelle 5.4	Absolventen 1992 bis 2030, allgemeinbildende Schulen mit mittlerem oder vergleichbarem Abschluss	61
Tabelle 5.5	Absolventen 1992 bis 2030, allgemeinbildende Schulen mit Fachhochschul- und Hochschulreife	63
Tabelle 5.6	Absolventen 1992 bis 2030, berufliche Schulen	66

Tabelle 5.7	Absolventen 1992 bis 2030, berufliche Schulen nach Schularten	68
Tabelle 5.8	Absolventen 1992 bis 2030, berufliche Schulen mit Fachhochschul- und Hochschulreife	70
Tabelle 5.9	Absolventen 1992 bis 2030, alle Schulen mit Fachhochschul- und Hochschulreife	72
Tabelle 5.10	Absolventen 1992 bis 2030, alle Schulen mit Fachhochschul- und Hochschulreife, westdeutsche und ostdeutsche Flächenländer sowie Stadtstaaten	75
Tabelle 5.11	Absolventen 1992 bis 2030, alle Schulen mit Fachhochschul- und Hochschulreife, Anteile an der gleichaltrigen Bevölkerung	76

## Vorbemerkungen

Die Kultusministerkonferenz veröffentlicht seit 1963 regelmäßig Vorausberechnungen der Schüler- und Absolventenzahlen. Im vorliegenden Tabellenwerk wird das zusammengefasste Ergebnis der von den Ländern durchgeführten Modellrechnungen vorgelegt. Das beigefügte Tabellenwerk enthält die Zahlen der Schüler und der Absolventen, in Teil A gegliedert nach westdeutschen und ostdeutschen Flächenländern sowie Stadtstaaten, in Teil B differenziert nach Ländern.

Methodisch vorbereitet wurden die Vorausberechnungen in dem für Statistik und Vorausberechnung zuständigen Fachgremium der Kultusministerkonferenz, der Kommission für Statistik, in der alle Länder vertreten sind. Die Vorausberechnungen wurden im Frühjahr 2020 durch das Sekretariat der Kultusministerkonferenz in den Ländern abgefragt und im Nachgang zusammengeführt. In den Ländern werden die Schüler- und Absolventenzahlvorausberechnungen für die landesinterne Planung fortlaufend aktualisiert. Für diese Veröffentlichung haben die Länder die zum Zeitpunkt der Abfrage aktuellsten Daten zur Verfügung gestellt. Der zeitliche Abstand zwischen Abfrage und Veröffentlichung führt allerdings dazu, dass die Vorausberechnungen, die derzeit in den Ländern der Planung zu Grunde gelegt werden, zum Teil bereits einem aktuelleren Stand entsprechen, als dem im Folgenden dargestellten.

Die vorausgerechneten Zahlen der Schüler sind unter anderem Grundlage für Berechnungen zur Entwicklung des Lehrerbedarfs. Die Zahlen der Absolventen dienen als Grundlage zur Ermittlung der Nachfrage nach Ausbildungsstellen (Berufsbildungsbericht). Die prognostizierten Daten der Absolventen mit Fachhochschul- und Hochschulreife sind die Eingangsdaten für die Prognose der Entwicklungen im Hochschulbereich.

Aus Gründen der besseren Lesbarkeit – insbesondere der komplexen Tabellen – wird bei Personenbezeichnungen lediglich die kürzere männliche Form verwendet, obgleich beide Geschlechter einbezogen sind.



## 1. Zentrale Ergebnisse

Die hier vorgelegte Modellrechnung zur Entwicklung der Schüler- und Absolventenzahlen bis 2030 stellt eine „Status-Quo-Prognose“ dar. Dies bedeutet, dass das aktuelle Wahl- und Übergangsverhalten der Schüler festgeschrieben wird und somit die im Basisjahr erkennbaren Trendänderungen in die Prognose eingegangen sind. Ab dem ersten Prognosejahr wurden keine weiteren, den Trend ändernde Annahmen mehr eingeführt. Die Dynamik entfaltet sich durch den „Nachhall“ der Trendänderungen im Ist-Zeitraum auf den Prognosezeitraum und durch die demografischen Veränderungen.

### ***987.000 Schüler mehr bis 2030***

Die Zahl aller Schüler wird von knapp 10,8 Mio. im Jahr 2019 bis 2030 um 986.700 (9,2 %) auf rund 11,7 Mio. steigen.

### ***Leichter Anstieg in den ostdeutschen und westdeutschen Flächenländern, deutlicher Aufwuchs in den Stadtstaaten***

In den westdeutschen Flächenländern steigt die Schülerzahl von etwa 8,5 Mio. im Jahr 2019 um 836.900 (9,8 %) kontinuierlich auf gut 9,3 Mio. im Jahr 2030 an.

In den ostdeutschen Flächenländern betrug die Schülerzahl im Jahr 2019 1,45 Mio. Bis zum Jahr 2025 wird sie auf 1,52 Mio. stetig, wenn auch geringfügig, ansteigen, um dann bis zum Jahr 2030 bei einem Niveau von 1,48 Mio. zu liegen.

Die Schülerzahl in den Stadtstaaten steigt im Jahr 2030 gegenüber 2019 (797.000) erheblich an (15,1 %) und wird durch ein kontinuierliches Wachstum gekennzeichnet. Im Jahr 2030 erreicht sie 917.700.

## ***Zeitversetzte Entwicklung in den Bildungsstufen***

Da der bedeutendste Einflussfaktor auf die Zahl der Schüler die demografische Entwicklung (siehe Kapitel 3) ist, stellt sich die Entwicklung der Schülerzahlen in den einzelnen Bildungsstufen zeitlich unterschiedlich dar. Besondere demografische Erscheinungen, wie der dramatische Rückgang der Geburtenzahlen in den ostdeutschen Flächenländern nach der Vereinigung, die starke Zuwanderung der letzten Jahre oder der seit dem Jahr 2014 zu beobachtende Geburtenanstieg, schieben sich in ihren Auswirkungen zeitversetzt durch die Bildungsbereiche und bestimmen die Größenordnungen der Schüler-, aber auch der Absolventenzahlen entscheidend mit.

Für die **Primarstufe** wird ausgehend von 2,9 Mio. Schülern im Jahr 2019 bis 2030 ein Aufwuchs um mehr als 237.000 (8,1 %) auf etwa 3,2 Mio. erwartet. In den westdeutschen Flächenländern wird die Zahl der Schüler von 2,3 Mio. um ca. 248.000 (10,9 %) auf gut 2,5 Mio. ansteigen. Bis zum Jahr 2023 wird die Schülerzahl in den ostdeutschen Flächenländern von 440.000 im Jahr 2019 auf 447.000 steigen. Ab dann sinken sukzessive die Schülerzahlen, bis im Jahr 2030 voraussichtlich 398.000 Schüler die Primarstufe besuchen werden. In den Stadtstaaten steigt die Zahl der Schüler zwischen 2019 und 2030 um 13,8 % (31.000 Schüler), wobei im Jahr 2027 mit knapp 257.000 der höchste Wert erreicht wird.

Die Zahl der Schüler in der **Sekundarstufe I** steigt bis zum Jahr 2030 bundesweit von ca. 4,1 Mio. im Jahr 2019 um 631.000 (15,2 %) auf etwas über 4,8 Mio. In den westdeutschen Flächenländern besuchten im Jahr 2019 knapp 3,3 Mio. Jugendliche diesen Bereich; bis zum Jahr 2030 ist mit einem Anstieg der Schülerzahlen um 539.000 (16,4 %) auf gut 3,8 Mio. zu rechnen. In den ostdeutschen Flächenländern steigt die Zahl der Schüler von aktuell 560.000 (2019) auf 597.000 im Jahr 2030, wobei der höchste Wert im Jahr 2028 mit 607.000 erreicht wird. In den Stadtstaaten erhöht sich die Zahl der Schüler von 296.000 im Jahr 2019 kontinuierlich auf rund 351.000 im Jahr 2030 um knapp ein Fünftel.

In der **Sekundarstufe II** bleibt die Schülerzahl von 3,3 Mio. (2019) bis zum Jahr 2030 nahezu gleich (Anstieg um 2,3 %). Während die Zahlen der beruflichen Schulen leicht zurückgingen (um 1,1 % auf weniger als 2,4 Mio.), gibt es bei den Zahlen der allgemeinbildenden Schulen (von 911.000 um 11,3 % auf 1,0 Mio.) einen moderaten Anstieg.

## ***Unterschiedliche Entwicklung der Absolventenzahlen in den Bildungsgängen der allgemeinbildenden Schulen***

Die Zahl der Absolventen und Abgänger allgemeinbildender Schulen beträgt in Deutschland im Jahr 2019 knapp 795.000. Bis zum Jahr 2026 nehmen die Zahlen ab und erreichen einen Tiefststand von 731.000 (schwache Abiturjahrgänge in Nordrhein-Westfalen und Schleswig-Holstein aufgrund der Umstellung von G8 auf G9). Im Anschluss steigen die Zahlen bis zum Jahr 2030 wieder auf 819.000 an. Zwischen den Jahren 2019 und 2030 steigt die Zahl damit insgesamt um 25.000 (3,1 %) leicht an.

Der Anstieg in den westdeutschen Flächenländern beträgt voraussichtlich 0,6 %. Mit einer Absolventenzahl von 639.000 im Jahr 2019 gegenüber 643.000 im Jahr 2030 entspricht dies einem Umfang von 4.000 Personen. In den ostdeutschen Flächenländern wird ein Anstieg von 102.000 im Jahr 2019 um 12.000 (12,2 %) auf 114.000 im Jahr 2030 erwartet. Auch in den Stadtstaaten wird ein Anstieg auf 62.000 prognostiziert (plus 8.500 Absolventen), der voraussichtlich 15,8 % betragen wird.

### ***Im Prognosezeitraum wird die Entwicklung für die verschiedenen Abschlussarten unterschiedlich verlaufen.***

**Ohne Hauptschulabschluss** werden im Jahr 2030 voraussichtlich 56.000 Schüler die allgemeinbildenden Schulen verlassen, ca. 2.400 (4,5 %) mehr als 2019. In den westdeutschen Flächenländern liegt ihre Zahl im Jahr 2019 bei knapp 40.000 und wird voraussichtlich bis zum Jahr 2030 auf 41.000 geringfügig ansteigen. In den ostdeutschen Flächenländern wird die Zahl bis 2030 gegenüber 2019 mit rund 9.300 Abgängern ohne Hauptschulabschluss einpendeln, was in etwa einem Anstieg von 1,9 % gegenüber dem Niveau vom Jahr 2019 entspricht. In den Stadtstaaten steigt die Zahl derjenigen, die die allgemeinbildenden Schulen ohne Hauptschulabschluss verlassen, um 600 auf 5.200 Personen, was einem Anstieg von etwa 14,0 % gegenüber dem Basisjahr 2019 (analog der steigenden Zahl der Schüler) entspricht. Vergleicht man hingegen jeweils die Anteile im Jahr 2030 und dem Basisjahr 2019 an allen Absolventen, zeigen sich keine großen Unterschiede (jeweils etwa 6,8 %).

Ausgehend von 107.000 Absolventen allgemeinbildender Schulen **mit Hauptschulabschluss** in den westdeutschen Flächenländern im Jahr 2019 ist ein Anstieg bis 2030 um 6.400 (6,0 %) auf 113.000 Schüler zu erwarten. In den ostdeutschen Flächenländern erhöht sich die Zahl der Absolventen mit Hauptschulabschluss von 12.000 im Jahr 2019 auf 13.000 im Jahr 2030. Die Zahl in den Stadtstaaten liegt im Jahr 2019 bei etwa 9.000. Nach stetigem Anstieg erreicht sie im Jahr 2030 eine Größenordnung von 10.200 Personen. Für Deutschland insgesamt steigt die Anzahl der Absolventen um 7,0 % von 127.000 (2019) auf 136.000 (2030).

Die Zahl der Absolventen allgemeinbildender Schulen **mit Realschulabschluss** (bzw. mit mittlerem Abschluss) in Deutschland steigt von 335.000 im Jahr 2019 um knapp

8.900 (2,6 %) auf 344.000 bis zum Jahr 2030 an. Für die westdeutschen Flächenländer ist bis 2025 mit einem Rückgang auf 259.000 zu rechnen. Bis zum Jahr 2030 steigt die Zahl dann wieder auf 275.000 Absolventen an und liegt damit auf ähnlichem Niveau wie im Jahr 2019 (274.000). Für die ostdeutschen Flächenländer ist dagegen ein Anstieg um fast 6.000 auf 51.000 (12,2 %) bis zum Jahr 2030 zu erwarten. Für die Stadtstaaten zeigt sich ein vergleichsweise hoher Anstieg der Zahl der Absolventen um 3.000 Personen, was bei einem Stand von 15.000 im Jahr 2019 und von 18.200 im Jahr 2030 einen Zuwachs von 19,2 % bedeutet.

Die Entwicklung der Zahl der Absolventen allgemeinbildender und beruflicher Schulen **mit Fachhochschul- oder Hochschulreife** wird durch die Entlassung von Doppeljahrgängen durch die Verkürzung der Schulzeit bis zum Abitur an allgemeinbildenden Schulen sowie durch die zum Teil Rückumstellung vom bisherigen achtjährigen zum neunjährigen Gymnasium verzerrt. Gegenüber dem Jahr 2019 (rund 424.000) wird bis zum Jahr 2030 die Zahl der Absolventen der allgemeinbildenden und beruflichen Schulen auf um etwa 6.400 auf gut 417.000 zurück gehen.

Insgesamt ist damit zu rechnen, dass die Anzahl der Absolventen mit Fach- und Hochschulreife bis zum Jahr 2030 in den westdeutschen Flächenländern gegenüber dem Jahr 2019 (345.000) um 4,9 % auf 328.000 sinken wird. Hinzu kommt, dass mit der sukzessiven Umstellung von G8 auf G9 schwache Absolventenjahrgänge für einzelne Jahre wie zum Beispiel in Niedersachsen (2019/20), Bayern (Schuljahr 2024/25), Nordrhein-Westfalen und Schleswig-Holstein (jeweils 2025/26) zu erwarten sind.

In den ostdeutschen Flächenländern wird die Zahl der Absolventen zunehmen, nämlich um 14,2 %. In den Stadtstaaten steigt die Anzahl der Absolventen mit Fach- und Hochschulreife bis zum Jahr 2030 ebenfalls um 11,9 % an.

## ***Vergleich der Ergebnisse der Vorausberechnung mit denen aus dem Jahre 2019***

Im Vergleich zur letzten Vorausberechnung der Schüler- und Absolventenzahlen 2018-2030 (Dokumentation Nr. 222 vom Dezember 2019) wird - vornehmlich demografisch bedingt - ein stärkerer Anstieg der Schüler- und Absolventenzahlen bis zum Jahr 2030 erwartet. So wurde zwar bereits in der vorherigen Vorausberechnung von einem Anstieg der Schülerzahlen bis zum Jahr 2030 um etwa 6,4 % gegenüber dem Jahr 2019 ausgegangen, allerdings beläuft sich der Anstieg in der aktuellen Vorausberechnung im gleichen Zeitraum um 9,2 %.

Insbesondere die zuletzt stetig angestiegenen Geburtenzahlen, aber auch die weiterhin hohe Zahl der Zuwanderer (nicht nur in Folge der Flüchtlingsbewegungen), beeinflussen maßgeblich diese vorgelegte Vorausberechnung und führen zu einem starken Anstieg der Schülerzahlen.

Vergleicht man beide Vorausberechnungen, so wird die kalkulierte Schülerzahl für das Referenzjahr 2030 in der aktuellen Vorausberechnung um 2,1 Prozent höher ausfallen als noch in der letzten Vorausberechnung für das gleiche Jahr angenommen. Insbesondere in den westdeutschen Flächenländern ist ein deutlicher Zuwachs zu erkennen, aber auch für die ostdeutschen Flächenländer ist ein Anstieg zu verzeichnen.

**Grafik 1.1 Vergleich der aktuellen Vorausberechnung mit der Vorausberechnung vom Dezember 2019 Schüler insgesamt**

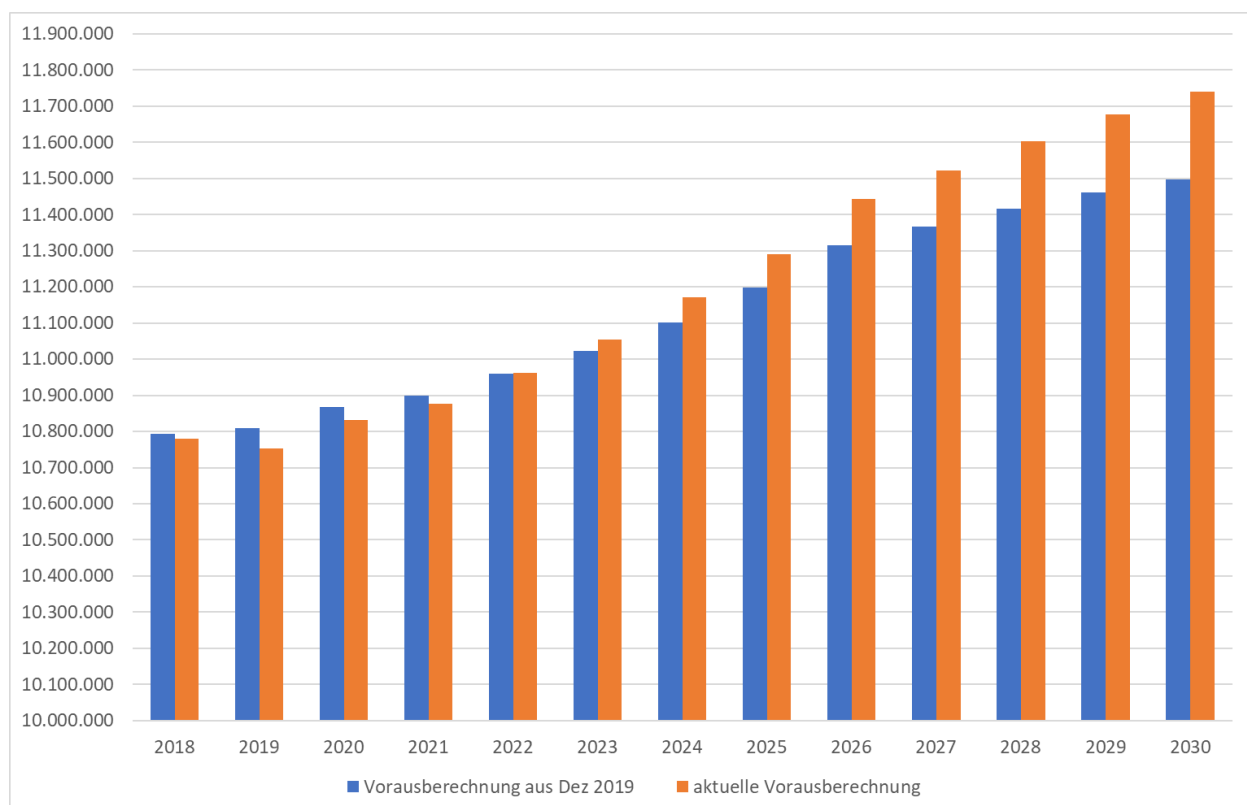

Im Falle der Schüler hieße dies für das Jahr 2030 einen Anstieg gegenüber der letzten Vorausberechnung um rund 243.000. So wurden in der vorherigen Vorausberechnung für 2030 etwa 11,5 Mio. Schüler insgesamt ermittelt, während die aktuelle Vorausberechnung von rund 11,7 Mio. im Jahr 2030 ausgeht. Bei den Absolventen und Abgängern im gleichen Jahr sind keine großen Veränderungen zur Vorausberechnung aus dem Jahr 2019 zu erwarten.

Ein direkter Vergleich der Prognosezahlen für einzelne Schularten für die Bildungsstufen zeigt, dass deutschlandweit für die Primarstufe 51.000 Schüler mehr im Jahr 2030 prognostiziert wurden als noch in der vorherigen Vorausberechnung (+1,6 %). In der Sekundarstufe I beträgt die Differenz knapp 164.000 Schüler, die nach der aktuellen Vorausberechnung zusätzlich zu erwarten sind (+3,5 %). Bei den allgemeinbildenden Schulen ist im Jahr 2030 für den Sekundarbereich II von 23.000 Schülern weniger auszugehen, was einer Differenz von 2,2 % entspricht. In den beruflichen Schulen werden voraussichtlich 23.000 Schüler zusätzlich zu den Annahmen der letzten Vorausberechnung aus dem Jahr 2019 unterrichtet (1,0 %).

Von Interesse ist, dass die Zahl der Absolventen ohne Hauptschulabschluss im Jahre 2030 nach neuer Kalkulation um 6.000 Schüler höher liegt als noch in 2019 angenommen, was einer Differenz von 11,5 % entspricht.<sup>1</sup> Vergleicht man jeweils die Anteile im Jahr 2030 an allen Absolventen, zeigt sich, dass auch dieser leicht angestiegen ist. Während 2019 für 2030 noch ein Anteil von 6,1 % an allen Absolventen der allgemeinbildenden Schulen angenommen wurde, wird in der aktuellen Vorausberechnung ein Anteil von 6,8 % angenommen. Deutschlandweit ist davon auszugehen, dass es laut der aktuellen Vorausberechnung etwa 19.000 (4,4 %) weniger Studienberechtigte beruflicher und allgemeinbildender Schulen im Jahr 2030 geben wird als noch in der vorangegangenen Modellrechnung von 2019 kalkuliert wurde.

---

<sup>1</sup> Dies ist zum einen auf die allgemein steigenden Schülerzahlen zurückzuführen und zum anderen auf die in die Status-Quo-Rechnung einbezogenen Entwicklungen der letzten Jahre, in denen auch der Anteil der Abgänger ohne Hauptschulabschluss wieder leicht angestiegen ist.

**Grafik 1.2 Vergleich der aktuellen Vorausberechnung mit der Vorausberechnung vom Dezember 2019 Schüler im Primarbereich**

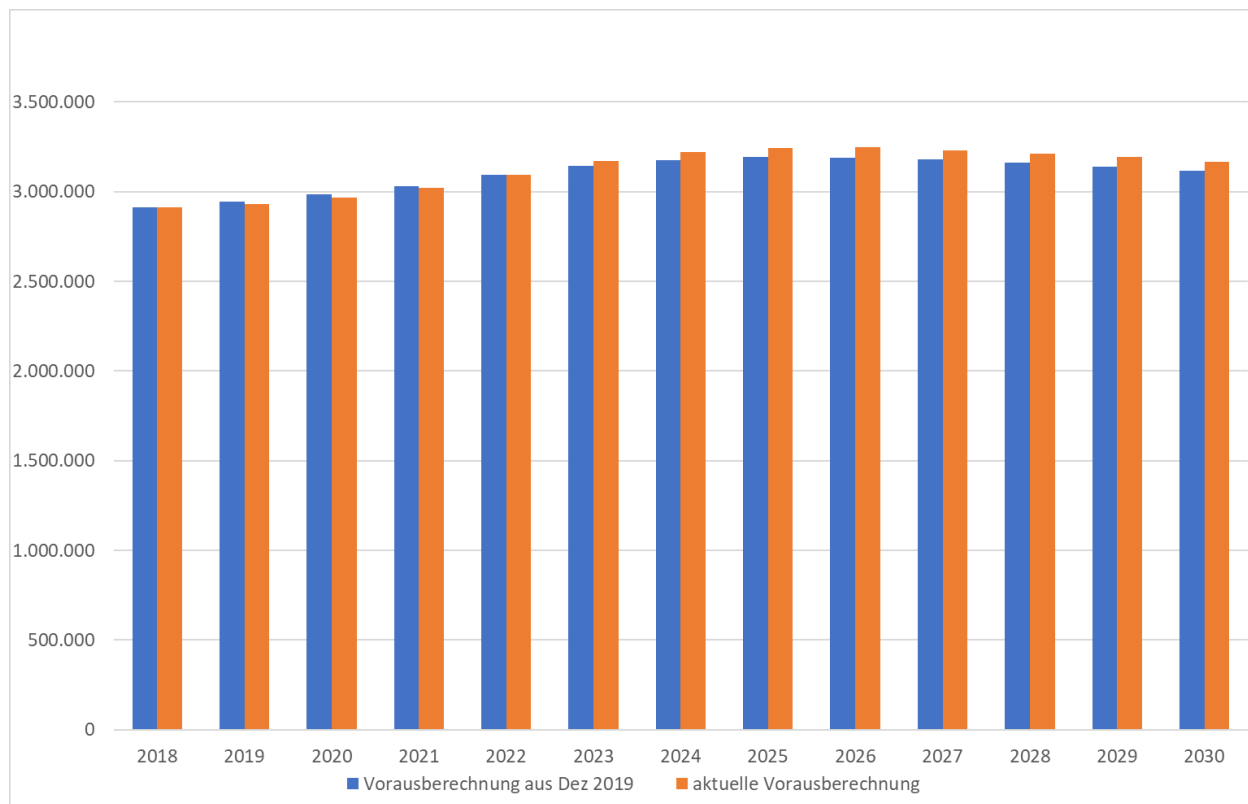

## 2. Grundlage der Prognose und Berechnungsmethoden

Die vorliegende Schüler- und Absolventenprognose beruht auf den jeweils aktuellsten länderspezifischen Bevölkerungsprognosen, die zum Zeitpunkt der Berechnung in den Ländern für die Erstellung dieses Berichtes vorlagen.<sup>2</sup>

Die Schüler- und Absolventenprognose wird außer von der zu Grunde liegenden Bevölkerungsprognose von dem tatsächlichen Übergangsverhalten in die einzelnen Schularten bestimmt. Dabei wird die Prognose in Form einer so genannten „Status-Quo-Rechnung“ durchgeführt. Das bedeutet, dass die zukünftigen Verhältnisse so dargestellt werden, wie sie bei Fortbestand der aktuellen Gegebenheiten zu erwarten wären.

Die Bestimmung des Übergangsverhaltens erfolgt unter Benutzung differenzierter Eintritts-, Übertritts- und Abgangsquoten, in denen Werte bis zum letzten Ist-Jahr berücksichtigt werden. Diese Quoten beinhalten aktuelle Trends der Vorjahre, wenn Tendenzen bereits eingetreten und bekannt sind. Ein spekulatives Fortschreiben von Tendenzen in den Prognosezeitraum hinein wird jedoch nicht vorgenommen: Gemäß dem Status-Quo-Grundsatz werden die aus den Ist-Daten ermittelten Quoten für die Prognose der Folgejahre unverändert fortgeschrieben.

Diese Vorgehensweise bietet u.a. den Vorteil einer eindeutigen Interpretation der Ergebnisse. Die Berechnungen beschreiben, welche Entwicklung eintreten wird, wenn das zuletzt beobachtete Verhalten unverändert bleibt. Eine Anpassung an die tatsächliche Entwicklung wird durch die regelmäßige Aktualisierung der Prognose vorgenommen.

Änderungen im Bildungsverhalten, deren Wirkungen sich im Prognosezeitraum zu unterschiedlichen Zeiten entfalten, könnten sein:

- Übergang aus der Grundschule auf das Gymnasium,
- Übergang aus Sekundarstufe I in Sekundarstufe II innerhalb des Gymnasiums,
- Wechsel aus anderen Schularten (Realschulen, Integrierten Gesamtschulen) in die Gymnasien, insbesondere nach Klassenstufe 10,
- Übergang in die letzte Jahrgangsstufe der Gymnasien,
- Wiederholerquote in den einzelnen Klassenstufen,
- Erfolgsquote beim Abitur,
- Quote der Zu- und Abgänge aus bzw. in andere Schularten in den einzelnen Klassenstufen,
- Übergänge von allgemeinbildenden Schulen ins Fachgymnasium,
- Übergänge von allgemeinbildenden Schulen in die Fachoberschule,
- Wechsel von beruflichen Bildungsgängen in solche berufliche Bildungsgänge, die zur Fachhochschulreife oder Hochschulreife führen,

---

<sup>2</sup> Die Ergebnisse der Bevölkerungsvorausberechnung werden im Kapitel Bevölkerungsentwicklung ausführlich dargestellt.



- Inklusion von Schülern an allgemeinen Schulen.

Ausgangsdaten der vorliegenden Prognose sind die tatsächlichen Schülerzahlen des Jahres 2018 bzw. 2019. Vereinzelt geringfügige Änderungen der Ist-Daten gegenüber der Dokumentation „Schüler, Klassen, Lehrer und Absolventen der Schulen“ sind auf Nachkorrekturen zurückzuführen. Auf der Basis der aktuellen Ist-Daten werden für die allgemeinbildenden Schulen die Berechnungen zur Prognose der Schülerzahlen überwiegend nach dem Übergangsquotenverfahren durchgeführt. Aus den Schülerbeständen zweier aufeinander folgender Schuljahre und Klassenstufen wird eine Quote gebildet, die sämtliche Zu- und Abgänge in einer Zahl bündelt.

In dieser sind neben den direkten Übergängen auch die Nichtversetzten, die Abgänge und die sonstigen Zugänge berücksichtigt.

Die Schüler der 1. Klassenstufe werden mit Eintrittsquoten, die auf der Prognose der schulpflichtigen Bevölkerung basieren, geschätzt, wobei die Änderungen zur Einschulung in verschiedenen Ländern berücksichtigt wurden (siehe Anhang). Die Aufgliederung der Schüler auf die verschiedenen Schularten nach der 4. bzw. 6. Klassenstufe erfolgt anhand differenzierter Übergangsquoten bezogen auf die jeweiligen Klassenstufen. Gleiches gilt für den Übergang in die gymnasiale Oberstufe. Bei der Berechnung der Schülerzahlen der gymnasialen Oberstufe wird die unterschiedliche Schuldauer (12 bzw. 13 Jahre) berücksichtigt.

Auch für die beruflichen Schulen erfolgt die Vorausberechnung der Schülerzahlen überwiegend anhand des Übergangsquotenverfahrens. Wesentliche Bezugsgrößen sind hier die Absolventen der allgemeinbildenden und zum Teil der beruflichen Schulen. Daneben wird auch das Strukturquotenverfahren angewandt, bei dem die Schülerzahlen anhand von auf die gleichaltrige Bevölkerung bezogenen Anteilen ermittelt werden.

Die Entwicklung bei den beruflichen Schulen ist neben der Bevölkerungsentwicklung stark von den wirtschaftlichen Rahmenbedingungen abhängig, insbesondere von der Arbeitsmarkt- und Ausbildungsplatzsituation. Sie ist daher weniger verlässlich zu prognostizieren als die der allgemeinbildenden Schulen.

Unterschiedliche Methoden werden bei der Vorausberechnung der Schülerzahlen an Förderschulen angewandt. Teilweise werden auf die gleichaltrige Bevölkerung bezogene Sonderschulbesuchsquoten (Strukturquoten) verwendet. Daneben wird auch mit Eintritts- und Übergangsquoten bzw. Anteilsquoten der Schüler bestimmter Schularten operiert, die auf die Schüler in der Primarstufe und Sekundarstufe I einschließlich der Förderschulen bezogen sind.

Die Quoten für die Vorausberechnung der Schülerzahlen im Prognosezeitraum werden in der Verantwortung der einzelnen Länder festgelegt. Sie orientieren sich in der Regel

an den Ist-Quoten der letzten Jahre. Veränderungen aufgrund bereits absehbarer struktureller Entwicklungen werden von den Ländern berücksichtigt.

Gleiches gilt für die Vorausberechnung der Absolventen. Ihre Vorausberechnung basiert auf den tatsächlichen Absolventenzahlen des Entlassungsjahres 2018. Die Absolventen allgemeinbildender Schulen werden anhand gleichbleibender Abschlussquoten prognostiziert. Bei den beruflichen Schulen werden als Absolventen alle Schulentlassenen einer Schulart berücksichtigt, unabhängig davon, ob sie in andere berufliche Bildungsgänge übergehen oder ins Erwerbsleben eintreten.

Besondere Auswirkung auf die Schüler- und Absolventenzahlen hat einerseits die Verkürzung der Schulzeit bis zum Abitur, die von einer Vielzahl der Länder beschlossen wurde. Dies zeigt sich – je nach Umstellungszeitpunkt in den einzelnen Ländern – zwischen den Jahren 2008 und 2018 in den doppelten Absolventenjahrgängen in der Sekundarstufe II der allgemeinbildenden Schulen.

Andererseits lassen sich in einzelnen Ländern gegenläufige Trends feststellen. Die Umstellung von der achtjährigen auf die neunjährige Schulzeit an Gymnasien wirkt sich auch verstärkend auf die Schülergesamtzahl aus, da auf Grund der Verlängerung der Schulzeit an Gymnasien eine Klassenstufe hinzukommt.

### 3. Bevölkerungsentwicklung in Deutschland 1991 bis 2030

Die Bevölkerungsentwicklung übt entscheidenden Einfluss auf die Entwicklung der Schülerzahlen aus. Denn in Deutschland, wo Schulpflicht in der Regel aus neun (in Berlin, Brandenburg, Bremen und Nordrhein-Westfalen zehn) Vollzeitschuljahren besteht, besuchen annähernd alle Kinder und Jugendlichen im Alter von 6 bis 14 bzw. 15 Jahren eine allgemeinbildende Schule. Die Zahl der Schüler entspricht damit weitgehend der Zahl der Kinder und Jugendlichen im entsprechenden Alter.

Nach Ableistung der Vollzeitschulpflicht unterliegen die Jugendlichen einer Teilzeitschulpflicht von in der Regel drei Jahren. D.h. diejenigen Schüler, die keine allgemeinbildende oder berufliche Schule in Vollzeitform besuchen, müssen neben ihrer betrieblichen Ausbildung eine berufliche Schule in Teilzeitform besuchen. Dementsprechend besuchen die meisten Jugendlichen im Alter von 17 oder 18 Jahren eine Schule. Entscheidendes Kriterium für die Zahl der Schüler in diesem Alter ist folglich die Zahl der Jugendlichen im entsprechenden Alter.

Erst mit 19 oder 20 Jahren verlässt ein Großteil der Bevölkerung das Bildungssystem. Es verbleiben jedoch nach wie vor diejenigen, die ein Studium an einer Hochschule oder Fachhochschule, eine berufliche Weiterbildung an einer Fachschule oder Fachakademie oder eine zweite Ausbildung sowie diejenigen Abiturienten, die eine Berufsausbildung absolvieren. Dazu kommen in geringerer Zahl diejenigen, die mit über 20 Jahren allgemeinbildende Abschlüsse erwerben oder nachholen.

Der Verbleib dieser Personenkreise im Bildungswesen erstreckt sich bis zum Alter 30 und darüber, wobei die Bildungsbeteiligung der 30-Jährigen insgesamt sehr gering ist und mit zunehmendem Alter weiter zurückgeht. Als primär bildungsrelevante Bevölkerung kann daher die Bevölkerung im Alter von 5 bis 29 Jahren angesehen werden, wenngleich angesichts der hohen Bedeutung frühkindlicher Bildung einerseits und lebenslangen Lernens andererseits die Altersgruppen der unter 5-Jährigen<sup>3</sup> und der ab 30-Jährigen ebenso bildungsrelevant sind. Ob diese zahlenmäßig konstant bleibt, zu- oder abnimmt, hängt von den drei demografischen Komponenten Fertilität, Mortalität und Migration ab.

Die für die Zahl der Schüler und Studierenden bedeutendste Komponente, die Fertilität, beschreibt das generative Verhalten einer Bevölkerung und wird in der Regel durch das Maß der zusammengefassten Geburtenziffer (TFR = Total Fertility Rate) ausgedrückt. Diese war in den letzten Jahrzehnten in Deutschland erheblichen Schwankungen unterworfen. Nachdem sie Mitte der 60er Jahre in den alten und den neuen Ländern bis zu 2,5 Kinder je Frau betragen hatte, nahm die Geburtenhäufigkeit stark ab. Während die TFR in den alten Ländern abgesehen von geringen Schwankungen etwa auf dem Niveau von 1,4 Kindern je Frau verharrte, stieg sie in der DDR bis 1980 noch einmal auf

---

<sup>3</sup> Bei den 3-Jährigen liegt die Beteiligung mittlerweile bei 91%.

über 1,9 an. Dieser Anstieg ließ Ende der 80er Jahre nach, so dass sich die TFR in der DDR bis 1990 wieder fast der des früheren Bundesgebiets angeglichen hatte. Nach der Wiedervereinigung sanken in den neuen Ländern die TFR und die Zahl der Geburten bis 1994 um fast die Hälfte. Seit etwa 2005 steigt die TFR sowohl in den ostdeutschen als auch in den westdeutschen Ländern wieder an. Im Jahr 2019 betrug die TFR fürs gesamte Bundesgebiet 1,54 Kinder pro Frau, wobei die ostdeutschen und die westdeutschen Länder sich mittlerweile auf ähnlichem Niveau befinden.<sup>4</sup>

### Grafik 3.1 Zusammengefasste Geburtenziffern 1950 bis 2019 (Kinder je Frau)

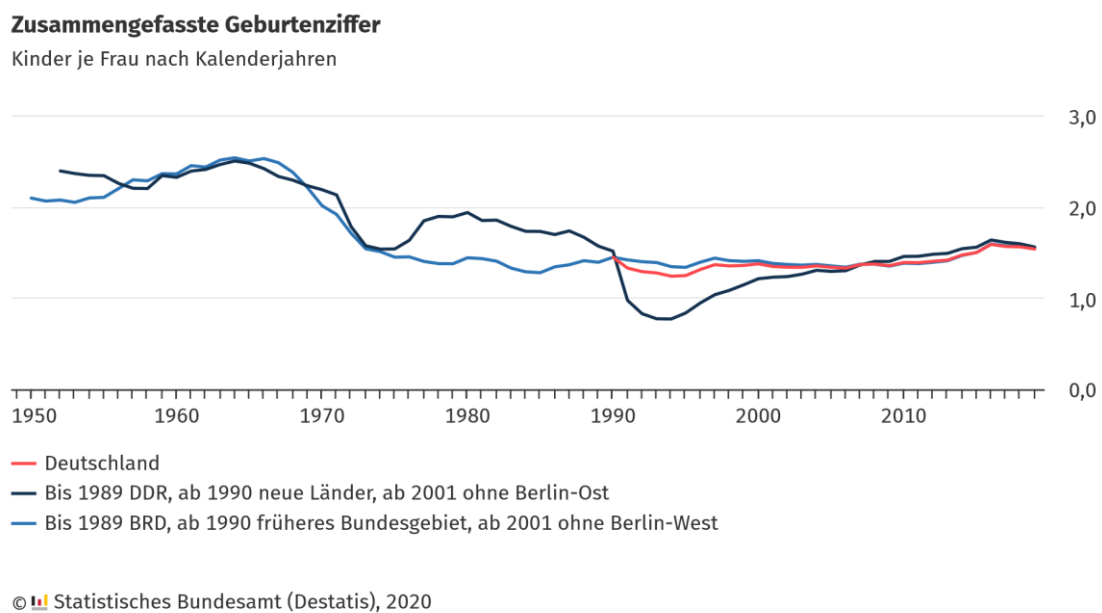

In den von den Ländern verwendeten Bevölkerungsvorausausberechnungen findet der Anstieg der Geburtenhäufigkeit ähnlich wie der Geburtenanstieg seit 2011 Berücksichtigung. Dieser Anstieg geht im Wesentlichen auf drei Entwicklungen zurück. Zum einen ist die Anzahl der potenziellen Mütter gestiegen. Dazu hat neben der Zuwanderung auch eine relativ günstige Altersstruktur beigetragen: Die in den späten 1970er und den 1980er-Jahren geborenen Frauen sind z. T. die Kinder der Babyboomer und gehören somit geburtenstärkeren Jahrgängen an.

Die Geburtenhäufigkeit der Ende der 1970er und Anfang der 1980er-Jahre geborenen Frauen ist gestiegen. Diese Frauen zeichnen sich durch eine besonders späte Familiengründung aus. Hinzu kommt die veränderte Zusammensetzung der Zuwanderinnen:

<sup>4</sup> Siehe URL.: [https://www.destatis.de/DE/Themen/Gesellschaft-Umwelt/Bevoelkerung/Geburten/\\_inhalt.html](https://www.destatis.de/DE/Themen/Gesellschaft-Umwelt/Bevoelkerung/Geburten/_inhalt.html)

Bei den Müttern ausländischer Herkunft gab es vor allem durch Rumäninnen, Bulgarinnen und Syrerinnen einen deutlichen Geburtenzuwachs. Inwieweit sich diese Entwicklungen fortsetzen werden, ist noch unklar.“<sup>5</sup>

In den neuen Ländern, wo die Frauen vor 1990 deutlich früher ihre Kinder bekommen hatten als in den alten Ländern, nahm das durchschnittliche Gebäralter sehr rasch zu. Zwischen 1990 und 2008 stieg es um 4 Jahre. Damit hat sich der Abstand zu den alten Ländern stark verringert, obwohl das Gebäralter immer noch unter dem Durchschnittsalter der westdeutschen Frauen liegt. Die zusammengefasste Geburtenziffer stieg nach der tiefen Talfahrt Anfang der 1990er Jahre seit 1995 fast kontinuierlich an. Im Jahr 2008 war sie erstmals seit 1990 wieder höher als bei den westdeutschen Frauen. Trotz dieser positiven Entwicklung sind die Lücken, die der Geburtenausfall in den ersten Jahren nach der Wiedervereinigung in die Altersstruktur der Bevölkerung der neuen Länder gerissen hat, irreparabel.

Die Mortalität spielt zwar für die Bevölkerungsentwicklung insgesamt und damit auch gesamtgesellschaftlich eine sehr wichtige Rolle, da ihre Entwicklung entscheidenden Einfluss auf das zahlenmäßige Verhältnis junger und alter Menschen hat, für die Belange der Vorausberechnung von Schüler- und Absolventenzahlen ist sie hingegen praktisch nicht mehr von Bedeutung, da die Säuglings- und Kindersterblichkeit in Deutschland bereits sehr gering ist.

Bedeutsamer als die Mortalitätsrate sind die Migrationsbewegungen. In den letzten 20 Jahren ist die Bevölkerungsentwicklung Deutschlands in großem Umfang durch Wanderungen bestimmt worden. Dabei wirken die Wanderungen in der Regel verjüngend auf die Bevölkerung Deutschlands, d.h. die nach Deutschland zuziehenden Personen sind durchschnittlich jünger als der Bestand.

Für weitere Informationen sind die Veröffentlichungen des Statistischen Bundesamtes zu bemühen, siehe: URL.: [https://www.destatis.de/DE/Themen/Gesellschaft-Umwelt/Bevoelkerung/Bevoelkerungsvorausberechnung/\\_inhalt.html#sprg233474](https://www.destatis.de/DE/Themen/Gesellschaft-Umwelt/Bevoelkerung/Bevoelkerungsvorausberechnung/_inhalt.html#sprg233474).

---

<sup>5</sup> <https://www.destatis.de/DE/ZahlenFakten/GesellschaftStaat/Bevoelkerung/Geburten/Geburten.html>

## 4. Anzahl der Schüler in Deutschland 1991 bis 2030

### 4.1. Anzahl insgesamt

Für die Vorausberechnung der Schülerzahlen bilden die tatsächlichen Werte des Jahres 2018 bzw. 2019 den Ausgangspunkt. Im Jahr 2019 besuchten knapp 10,8 Mio. Schüler Schulen in Deutschland. Davon entfielen ca. 8,5 Mio. (79,1 %) auf die westdeutschen Flächenländer, knapp 1,45 Mio. (13,5 %) auf die ostdeutschen Flächenländer sowie 797.000 (7,4 %) auf die Stadtstaaten.

**Tabelle 4.1 Schüler an allen Schulen insgesamt 1991 bis 2030**

Jahr	Deutschland			westdeutsche Flächenländer			ostdeutsche Flächenländer			Stadtstaaten		
	Zahl		Jährliche Veränderung	Zahl		Jährliche Veränderung	Zahl		Jährliche Veränderung	Zahl		Jährliche Veränderung
	1.000		%	1.000		%	1.000		%	1.000		%
1991	11.590			8.512			2.289			789		
1995	12.370	+781	+6,7	9.019	+508	+6,0	2.516	+227	+9,9	835	+46	+5,8
2000	12.642	+271	+2,2	9.670	+651	+7,2	2.150	-367	-14,6	822	-13	-1,6
2005	12.277	-110	-0,9	9.839	-22	-0,2	1.652	-78	-4,5	786	-10	-1,3
2010	11.485	-190	-1,6	9.376	-152	-1,6	1.356	-30	-2,1	753	-9	-1,1
2011	11.291	-194	-1,7	9.196	-180	-1,9	1.344	-12	-0,9	751	-2	-0,3
2012	11.114	-176	-1,6	9.032	-164	-1,8	1.337	-6	-0,5	745	-6	-0,8
2013	10.951	-163	-1,5	8.860	-171	-1,9	1.343	+5	+0,4	748	+3	+0,4
2014	10.872	-79	-0,7	8.762	-99	-1,1	1.358	+16	+1,2	752	+4	+0,6
2015	10.832	-40	-0,4	8.695	-67	-0,8	1.377	+19	+1,4	760	+7	+1,0
2016	10.889	+58	+0,5	8.707	+12	+0,1	1.406	+30	+2,1	776	+17	+2,2
2017	10.842	-47	-0,4	8.636	-71	-0,8	1.423	+17	+1,2	783	+7	+0,9
2018	10.780	-62	-0,6	8.555	-81	-0,9	1.437	+13	+0,9	788	+5	+0,7
2019	10.753	-27	-0,2	8.506	-49	-0,6	1.450	+13	+0,9	797	+9	+1,2
2020	10.831	+78	+0,7	8.555	+49	+0,6	1.464	+15	+1,0	812	+14	+1,8
2021	10.877	+45	+0,4	8.574	+18	+0,2	1.478	+14	+0,9	825	+13	+1,6
2022	10.962	+85	+0,8	8.633	+59	+0,7	1.490	+12	+0,8	839	+14	+1,7
2023	11.054	+92	+0,8	8.699	+66	+0,8	1.502	+12	+0,8	853	+14	+1,6
2024	11.170	+116	+1,0	8.792	+93	+1,1	1.511	+9	+0,6	866	+13	+1,6
2025	11.290	+120	+1,1	8.896	+103	+1,2	1.517	+5	+0,4	878	+11	+1,3
2026	11.444	+154	+1,4	9.040	+144	+1,6	1.516	-0	-0,0	888	+10	+1,2
2027	11.522	+79	+0,7	9.114	+75	+0,8	1.512	-5	-0,3	896	+9	+1,0
2028	11.603	+81	+0,7	9.194	+80	+0,9	1.503	-8	-0,5	906	+9	+1,0
2029	11.676	+72	+0,6	9.269	+75	+0,8	1.492	-11	-0,7	914	+8	+0,9
2030	11.740	+64	+0,6	9.343	+74	+0,8	1.479	-13	-0,9	918	+4	+0,4

**Grafik 4.1 Entwicklung der Zahl der Schüler an allen Schulen insgesamt 2019 bis 2030**

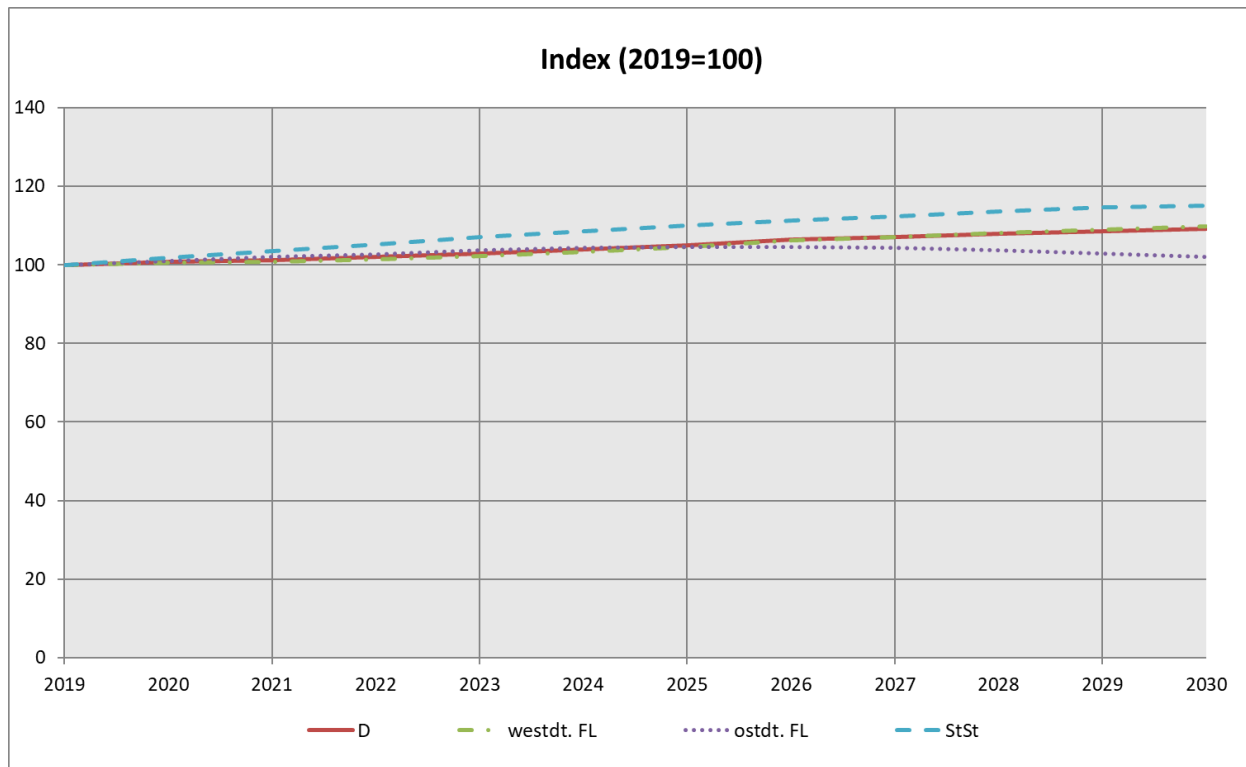

Die Entwicklung der Zahl der Schüler in den Aggregaten westdeutsche Flächenländer, ostdeutsche Flächenländer sowie Stadtstaaten ist gegenläufig (Tabelle 4.1). So stieg sie in den westdeutschen Flächenländern seit 1991 kontinuierlich an und hat im Jahr 2004 mit gut 9,9 Mio. ihren Höchststand erreicht. Bezogen auf 1991 gab es im Jahr 2019 in den westdeutschen Flächenländern etwa 6.000 Schüler weniger. Ursächlich für diese Entwicklung ist das demografische Echo der geburtenstarken Jahrgänge der 60er Jahre, die ab Mitte der 80er Jahre eine stark besetzte Elterngeneration bilden. Auf deren Kinder, die während der letzten 20 bis 25 Jahre geboren wurden, ist die zahlenmäßige Zunahme der Schüler in den westdeutschen Flächenländern zurückzuführen. Ab 2005 treten hingegen geringer besetzte Kohorten in die Schulen ein, denn dies sind zum Teil bereits Kinder der geburtenschwachen Jahrgänge der 70er Jahre. Von da an zeigte sich in den westdeutschen Flächenländern ein deutlicher und anhaltender Rückgang der Schülerzahlen, der bis etwa 2015 anhielt.

Im Zuge der verstärkten Zuwanderung ab Mitte 2015 wuchs deutschlandweit die Zahl von Kindern aus Flüchtlingsfamilien und geflüchteter Kinder. Hinzu kommen noch die Kinder im schulpflichtigen Alter, deren Eltern infolge der EU-Binnenwanderung nach Deutschland gekommen sind. Gleichzeitig sind steigende Geburtszahlen festzustellen. Am Ende des Prognosehorizonts beträgt den Berechnungen zufolge die Schülerzahl in den westdeutschen Flächenländern 9,3 Mio.

In den ostdeutschen Flächenländern fiel die Schülerzahl bis 2012 beträchtlich. Nachdem sie Anfang der 90er Jahre, als die in der ehemaligen DDR geburtenstarken Kohorten der 80er Jahre zur Schule kamen, stark gestiegen war, wurden dort in den Jahren 1995 bis 1997 über 2,5 Mio. Schüler gezählt. Im Jahr 2019 sind es nur noch gut 1,45 Mio., weil die Kinder aus der Phase mit extrem niedriger Geburtenrate ab 1990 zur Schule kamen, und die stark besetzten Jahrgänge der 80er Jahre die Schule allmählich verließen. Seit dem Jahr 2013 ist wieder ein leichter Anstieg zu verzeichnen, der wiederum auf ein demografisches Echo zurückzuführen ist und sich voraussichtlich weiter fortsetzen wird, denn ab 2011 wurden die Kinder der geburtenstarken Jahrgänge von 1976 bis 1989 eingeschult. Hinzu kommen die demografischen Effekte ab 2015, wie sie bereits im vorherigen Absatz zu den westdeutschen Flächenländern beschrieben wurden. Im Jahr 2030 wird die Zahl der Schüler in den ostdeutschen Flächenländern etwas über dem Niveau von 2019 (1,48 Mio.) liegen. In den Stadtstaaten steigt die Zahl seit 2012 stetig an und erreicht bis 2030 eine Zahl von 918.000 Personen.



## 4.2. Schüler an allgemeinbildenden und beruflichen Schulen

Von den knapp 10,8 Mio. Schülern des Jahres 2019 in Deutschland besuchten gut 8,3 Mio. (77,5 %) eine allgemeinbildende und etwa 2,4 Mio. (22,5 %) eine berufliche Schule (Tabelle 4.2).

Die vergangene und künftige Entwicklung der Schülerzahlen beider Schulbereiche unterscheidet sich beträchtlich. Die Zahl der Schüler in allgemeinbildenden Schulen hatte im Jahr 1997 mit 10,1 Mio. ihren Höchststand erreicht und sank bis etwa 2015. Seitdem zeichnet sich ein anwachsender Trend bis 2030 ab. Bis dahin wird die Zahl der Schüler an allgemeinbildenden Schulen in Deutschland auf 9,4 Mio. Schüler wieder gestiegen sein, was in etwa dem Stand von 2005 entspricht.

**Tabelle 4.2 Schüler 1991 bis 2030, allgemeinbildende und berufliche Schulen**

Jahr	Deutschland			allgemeinbildende Schulen			berufliche Schulen		
	Zahl	Jährliche Veränderung		Zahl	Jährliche Veränderung		Zahl	Jährliche Veränderung	
	1.000		%	1.000		%	1.000		%
1991	11.590			9.142			2.447		
1995	12.370	+781	+6,7	9.930	+788	+8,6	2.440	-7	-0,3
2000	12.642	+271	+2,2	9.961	+31	+0,3	2.680	+240	+9,9
2005	12.277	-110	-0,9	9.507	-118	-1,2	2.770	+8	+0,3
2010	11.485	-190	-1,6	8.797	-109	-1,2	2.688	-81	-2,9
2011	11.291	-194	-1,7	8.678	-119	-1,3	2.612	-76	-2,8
2012	11.114	-176	-1,6	8.557	-121	-1,4	2.557	-55	-2,1
2013	10.951	-163	-1,5	8.420	-137	-1,6	2.531	-27	-1,0
2014	10.872	-79	-0,7	8.366	-54	-0,6	2.506	-25	-1,0
2015	10.832	-40	-0,4	8.335	-31	-0,4	2.497	-9	-0,4
2016	10.889	+58	+0,5	8.374	+39	+0,5	2.515	+19	+0,7
2017	10.842	-47	-0,4	8.352	-22	-0,3	2.490	-25	-1,0
2018	10.780	-62	-0,6	8.330	-22	-0,3	2.450	-40	-1,6
2019	10.753	-27	-0,2	8.338	+8	+0,1	2.415	-35	-1,4
2020	10.831	+78	+0,7	8.432	+94	+1,1	2.399	-16	-0,7
2021	10.877	+45	+0,4	8.513	+81	+1,0	2.364	-35	-1,5
2022	10.962	+85	+0,8	8.625	+112	+1,3	2.337	-27	-1,1
2023	11.054	+92	+0,8	8.739	+115	+1,3	2.315	-22	-0,9
2024	11.170	+116	+1,0	8.849	+109	+1,2	2.321	+7	+0,3
2025	11.290	+120	+1,1	8.976	+127	+1,4	2.314	-7	-0,3
2026	11.444	+154	+1,4	9.121	+146	+1,6	2.322	+8	+0,4
2027	11.522	+79	+0,7	9.194	+73	+0,8	2.328	+6	+0,3
2028	11.603	+81	+0,7	9.264	+70	+0,8	2.340	+11	+0,5
2029	11.676	+72	+0,6	9.320	+56	+0,6	2.356	+16	+0,7
2030	11.740	+64	+0,6	9.352	+32	+0,3	2.388	+32	+1,4

Nach dem Jahr 1995 ist die Schülerzahl der beruflichen Schulen angestiegen, 2008 wurde der Höhepunkt mit knapp 2,8 Mio. erreicht. Von da an ist allerdings die Zahl der Schüler bis zum Jahr 2015 zurückgegangen. Bis 2030 sinkt sie voraussichtlich auf 2,4 Mio. und liegt damit 1,1 % unterhalb des Niveaus von 2019.

Ursächlich für die unterschiedliche Entwicklung der Schülerzahlen in allgemeinbildenden und beruflichen Schulen ist die unterschiedliche Altersstruktur ihrer Schüler selbst. Etwa acht von zehn Schülern an allgemeinbildenden Schulen gehörten 2019 dem Vorschulbereich, der Primar- oder Sekundarstufe I an und waren daher größtenteils zwischen fünf und 16 Jahren alt. Hingegen erstreckt sich das Alter der Schüler an beruflichen Schulen von 16 bis 21 Jahre und teilweise darüber.

**Grafik 4.2    Entwicklung der Zahl der Schüler 2019 bis 2030, allgemeinbildende und berufliche Schulen**

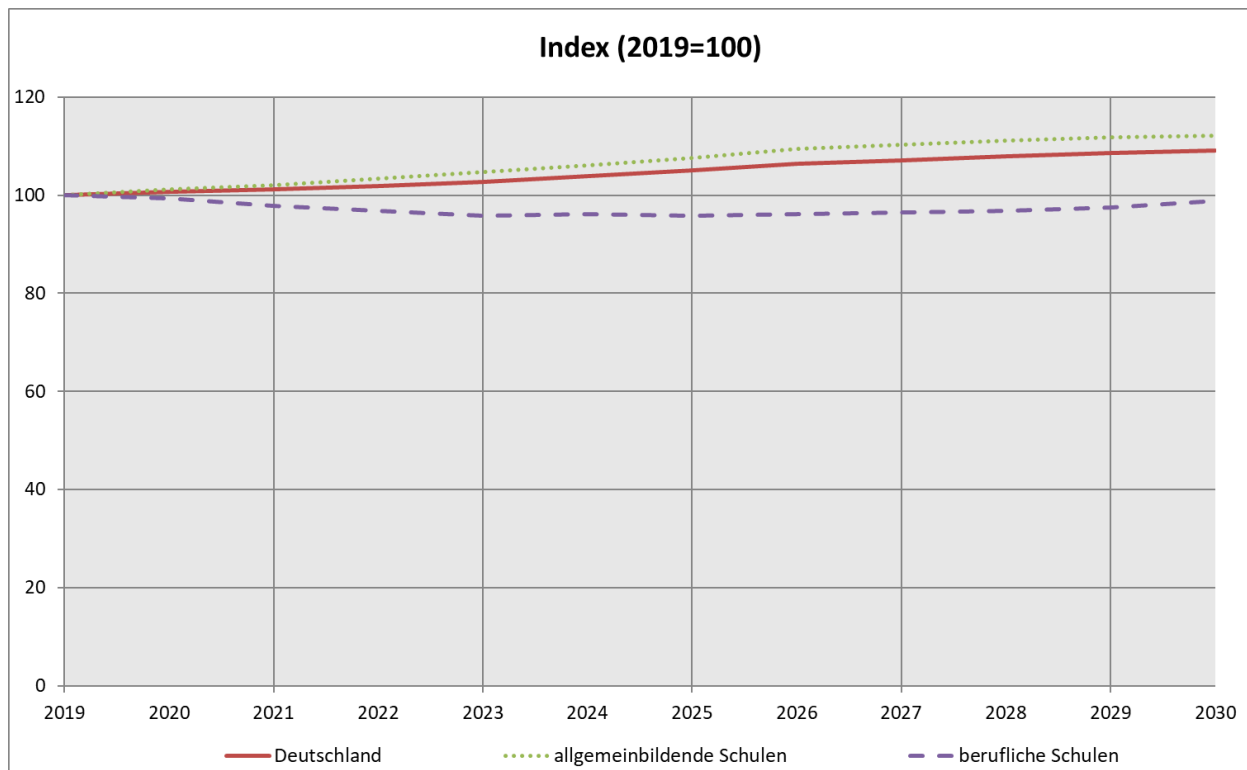

### 4.3. Schüler nach Schulstufen in Deutschland 1991 bis 2030

#### *Vorschulbereich*

Die Vorklassen und Schulkindergärten wurden im Jahr 2019 von 26.800 Kindern besucht.<sup>6</sup> Der Besuch von Vorklassen oder Schulkindergärten ist in der Regel freiwillig. Daher ist die quantitative Entwicklung dieses Bildungsbereichs weniger an die Bevölkerungsentwicklung gebunden als die künftigen Schülerzahlen der Primar- oder Sekundarstufen, sondern vielmehr ein Resultat des Zusammenspiels bildungspolitischer Ziel- und Rahmensetzungen sowie Bestrebungen und Wünschen hinsichtlich des Schulbesuchs der Kinder von Seiten ihrer Eltern.

Seit dem Jahr 1995 ist die Zahl der Schüler in Vorklassen und Schulkindergärten in den westdeutschen Flächenländern rückläufig. So wurde zum Beispiel in einigen Ländern eine offene Eingangsstufe eingeführt, die es Kindern ermöglicht, die ersten beiden Klassenstufen – je nach individuellem Leistungsstand – in ein bis drei Jahren zu durchlaufen. Aus diesen Gründen wurden dort die Schulkindergärten aufgelöst, was ein rapides Absinken der Schülerzahlen im Vorschulbereich zur Folge hatte. Für das Jahr 2030 werden 18.000 Schüler im Vorschulbereich in den westdeutschen Flächenländern erwartet, 1.100 (6,1 %) mehr als im Jahr 2019. In den ostdeutschen Flächenländern ist, nachdem die Zahl der Schüler im Vorschulbereich in den Jahren von 1997 bis 2000 deutlich gesunken ist, die Schülerzahl bis zum Jahr 2003 stabil geblieben. Allerdings wurden in den ostdeutschen Flächenländern seit dem Jahr 2006 die Vorklassen aufgelöst. Seit dem Jahr 2009 gibt es keine Schüler mehr im Vorschulbereich. In den Stadtstaaten war die Zahl der Schüler in Vorklassen und Schulkindergärten in den Jahren 2000 bis 2004 nahezu konstant. Mit der Auflösung der Vorklassen als Schulform in Berlin im Jahr 2005 und der Schulkindergärten in Bremen im Jahr 2006, wo noch vereinzelt Vorklassen besucht werden, werden in diesem Aggregat weitestgehend nur die Werte von Hamburg in ihrer Entwicklung dargestellt. So gab es im Jahr 2005 noch ca. 6.000 Schüler in Vorklassen und Schulkindergärten, deren Zahl voraussichtlich bis zum Jahr 2030 auf 10.700 Schüler anwächst.

---

<sup>6</sup> Schüler im Vorschulbereich werden in Baden-Württemberg, Bremen, Hamburg, Hessen, Niedersachsen, Nordrhein-Westfalen und Rheinland-Pfalz statistisch erfasst. In Bayern sind die Einrichtungen des Vorschulbereichs nicht dem Schulbereich zugeordnet. In Berlin wurden die Vorklassen als Schulform abgeschafft und in Nordrhein-Westfalen bis auf die Förderschulkindergärten die Schulkindergärten als Schulform abgeschafft. In Sachsen-Anhalt, dem Saarland und Schleswig-Holstein wurden die Schulkindergärten als Schulform abgeschafft.

**Tabelle 4.3 Schüler 1991 bis 2030, Vorschulbereich**

Jahr	Deutschland			westdeutsche Flächenländer			ostdeutsche Flächenländer			Stadtstaaten		
	Zahl	Jährliche Veränderung		Zahl	Jährliche Veränderung		Zahl	Jährliche Veränderung		Zahl	Jährliche Veränderung	
	1.000		%	1.000		%	1.000		%	1.000		%
1991	76,8			54,6			2,1			20,1		
1995	83,4	+6,7	+8,7	57,7	+3,1	+5,7	5,0	+3,0	+144,9	20,6	+0,6	+2,9
2000	64,4	-19,0	-22,8	45,6	-12,2	-21,1	1,9	-3,1	-61,8	16,9	-3,8	-18,2
2005	30,1	-17,9	-37,2	23,7	-6,8	-22,3	0,5	-0,3	-33,7	5,9	-10,8	-64,5
2010	28,8	+1,0	+3,5	21,4	+0,6	+3,0	0,0	+0,0	+0,0	7,4	+0,4	+5,1
2011	28,2	-0,6	-2,0	20,7	-0,7	-3,3	0,0	+0,0	+0,0	7,5	+0,1	+1,7
2012	27,9	-0,4	-1,3	20,2	-0,6	-2,7	0,0	+0,0	+0,0	7,7	+0,2	+2,7
2013	27,7	-0,2	-0,6	19,4	-0,8	-3,7	0,0	+0,0	+0,0	8,3	+0,6	+7,5
2014	26,7	-1,0	-3,5	18,7	-0,8	-3,9	0,0	+0,0	+0,0	8,1	-0,2	-2,6
2015	27,0	+0,2	+0,9	18,6	-0,1	-0,5	0,0	+0,0	+0,0	8,4	+0,3	+4,3
2016	27,6	+0,6	+2,3	18,9	+0,3	+1,7	0,0	+0,0	+1,0	8,7	+0,3	+3,8
2017	28,2	+0,6	+2,2	19,3	+0,5	+2,4	0,0	+0,0	+2,0	8,9	+0,1	+1,7
2018	26,3	-1,9	-6,8	17,0	-2,3	-12,1	0,0	+0,0	+0,0	9,3	+0,4	+4,9
2019	26,8	+0,5	+1,8	17,2	+0,2	+1,0	0,0	+0,0	+0,0	9,6	+0,3	+3,3
2020	27,5	+0,8	+2,9	17,8	+0,6	+3,7	0,0	+0,0	+0,0	9,8	+0,1	+1,4
2021	28,5	+1,0	+3,6	18,2	+0,4	+2,1	0,0	+0,0	+0,0	10,4	+0,6	+6,5
2022	28,9	+0,4	+1,3	18,5	+0,4	+2,0	0,0	+0,0	+0,0	10,4	+0,0	+0,2
2023	28,9	-0,0	-0,0	18,5	+0,0	+0,0	0,0	+0,0	+0,0	10,4	-0,0	-0,2
2024	29,2	+0,2	+0,8	18,5	-0,0	-0,1	0,0	+0,0	+0,0	10,6	+0,3	+2,5
2025	29,2	+0,1	+0,2	18,5	-0,0	-0,0	0,0	+0,0	+0,0	10,7	+0,1	+0,7
2026	29,2	+0,0	+0,1	18,5	-0,0	-0,2	0,0	+0,0	+0,0	10,8	+0,1	+0,5
2027	29,2	-0,0	-0,1	18,4	-0,0	-0,1	0,0	+0,0	+0,0	10,8	+0,0	+0,0
2028	29,2	-0,1	-0,2	18,4	-0,0	-0,2	0,0	+0,0	+0,0	10,8	-0,0	-0,2
2029	29,0	-0,2	-0,6	18,3	-0,1	-0,8	0,0	+0,0	+0,0	10,7	-0,0	-0,3
2030	28,9	-0,1	-0,3	18,2	-0,0	-0,3	0,0	+0,0	+0,0	10,7	-0,0	-0,3

## Primarstufe

Die Primarstufe, deren Schüler in der Regel zwischen sechs und zehn Jahre alt sind, besuchten im Jahr 2019 2,9 Mio. und damit 27,3 % aller Schüler an allgemeinbildenden Schulen in Deutschland (Tabelle 4.4). Auf Grund der allgemeinen Schulpflicht besuchen praktisch alle Kinder im entsprechenden Alter eine Grundschule oder die erste bis vierte Klasse einer Integrierten Gesamtschule bzw. einer Freien Waldorfschule. Die vergangene und künftige Entwicklung der Schülerzahl in der Primarstufe ist daher an die quantitative Entwicklung der 6- bis 10-jährigen Bevölkerung gekoppelt.

**Tabelle 4.4 Schüler 1991 bis 2030, Primarstufe**

Jahr	Deutschland			westdeutsche Flächenländer			ostdeutsche Flächenländer			Stadtstaaten		
	Zahl		Jährliche Veränderung	Zahl		Jährliche Veränderung	Zahl		Jährliche Veränderung	Zahl		Jährliche Veränderung
	1.000		%	1.000		%	1.000		%	1.000		%
1991	3.437			2.437			780			221		
1995	3.684	+247	+7,2	2.715	+278	+11,4	736	-43	-5,6	233	+12	+5,5
2000	3.395	-289	-7,9	2.815	+100	+3,7	381	-355	-48,2	198	-35	-14,9
2005	3.213	+24	+0,7	2.659	-8	-0,3	354	+21	+6,4	200	+11	+5,8
2010	2.877	-76	-2,6	2.311	-76	-3,2	381	+1	+0,2	185	-0	-0,1
2011	2.832	-45	-1,6	2.263	-49	-2,1	383	+2	+0,5	187	+2	+1,0
2012	2.796	-36	-1,3	2.221	-41	-1,8	384	+2	+0,4	190	+3	+1,7
2013	2.772	-23	-0,8	2.189	-32	-1,5	388	+4	+1,0	195	+5	+2,6
2014	2.789	+17	+0,6	2.194	+5	+0,2	396	+7	+1,9	200	+5	+2,6
2015	2.809	+20	+0,7	2.198	+4	+0,2	406	+10	+2,6	205	+6	+2,8
2016	2.873	+64	+2,3	2.240	+42	+1,9	421	+15	+3,7	213	+7	+3,5
2017	2.904	+30	+1,1	2.256	+16	+0,7	432	+11	+2,5	216	+4	+1,7
2018	2.911	+7	+0,3	2.256	-0	-0,0	436	+5	+1,1	219	+3	+1,3
2019	2.931	+20	+0,7	2.268	+12	+0,6	440	+3	+0,8	223	+4	+1,8
2020	2.969	+38	+1,3	2.300	+32	+1,4	441	+1	+0,3	228	+5	+2,1
2021	3.021	+52	+1,7	2.344	+44	+1,9	444	+2	+0,6	233	+6	+2,4
2022	3.096	+75	+2,5	2.410	+66	+2,8	445	+2	+0,4	240	+7	+2,9
2023	3.172	+76	+2,5	2.478	+67	+2,8	447	+2	+0,4	247	+7	+3,0
2024	3.219	+47	+1,5	2.522	+44	+1,8	446	-1	-0,3	251	+4	+1,7
2025	3.244	+25	+0,8	2.549	+27	+1,1	441	-5	-1,2	255	+4	+1,4
2026	3.246	+2	+0,1	2.556	+7	+0,3	434	-6	-1,4	256	+1	+0,5
2027	3.232	-14	-0,4	2.550	-5	-0,2	425	-9	-2,1	257	+1	+0,2
2028	3.213	-19	-0,6	2.542	-9	-0,3	415	-10	-2,3	256	-1	-0,3
2029	3.192	-21	-0,6	2.531	-11	-0,4	406	-9	-2,2	255	-1	-0,4
2030	3.168	-24	-0,8	2.516	-15	-0,6	398	-8	-2,0	254	-1	-0,5

**Grafik 4.3 Entwicklung der Zahl der Schüler 2019 bis 2030, Primarstufe**

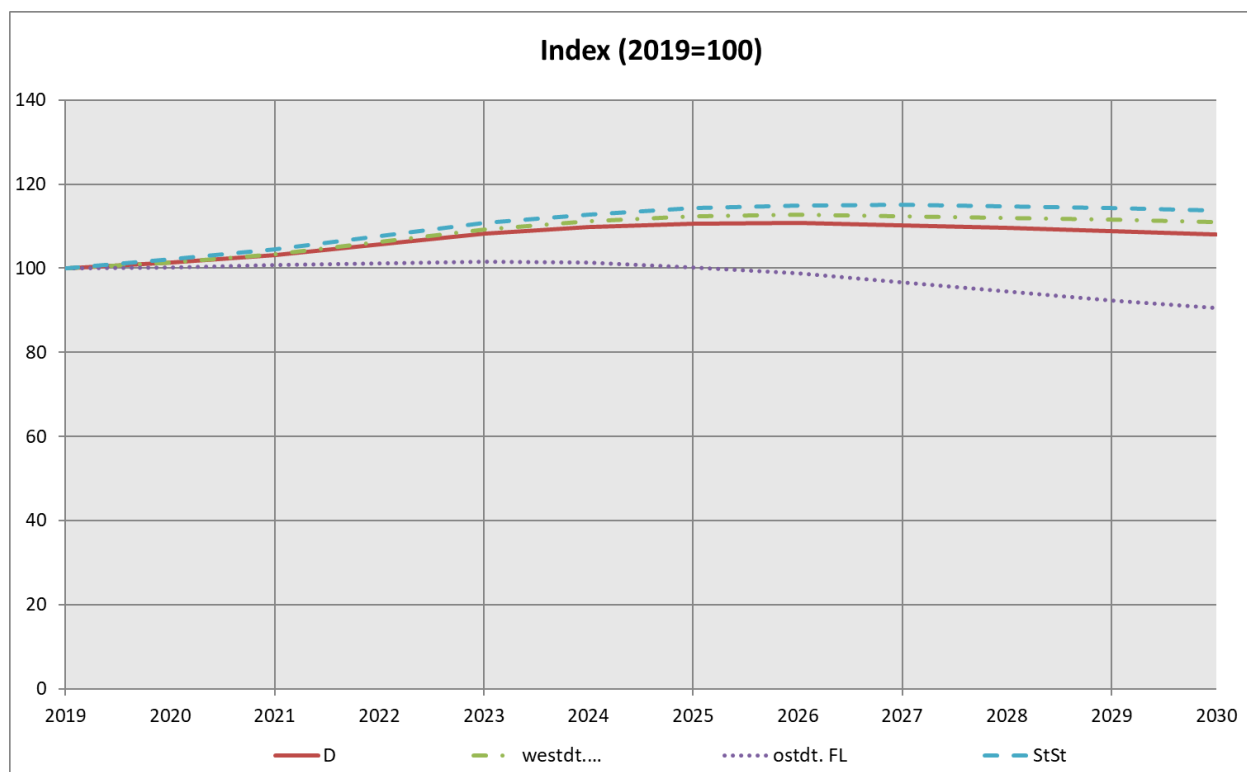

Die Zahl der Schüler in der Primarstufe ist in den westdeutschen Flächenländern in den Jahren von 1991 bis 2000 von reichlich 2,4 Mio. um 378.000 (15,5 %) auf etwas über 2,8 Mio. beträchtlich gestiegen. Ursächlich hierfür war die Einschulung der relativ stark besetzten Jahrgänge der späten 80er und frühen 90er Jahre. Nach dem Jahr 2001 war die Zahl der Schüler der Primarstufe in den westdeutschen Flächenländern jedoch rückläufig und erreichte im Jahr 2013 mit knapp 2,2 Mio. einen Tiefststand. Anschließend nahm die Zahl der Primarschüler wieder zu, bis zum Jahr 2030 wird sie auf gut 2,5 Mio. ansteigen und damit um 248.000 (10,9 %) höher sein als im Jahr 2019.

Die Schwankungen der Schülerzahl der Primarstufe in den ostdeutschen Flächenländern sind erheblich vehementer. Bereits in der Zeit der Jahre von 1991 bis 1995 war ein spürbarer Rückgang der Erst- bis Viertklässler von 780.000 um 43.400 (5,6 %) auf 736.500 zu verzeichnen, der auf die sinkende Geburtenrate in der ehemaligen DDR in der zweiten Hälfte der 80er Jahre zurückzuführen war. Zwischen den Jahren 1996 und 2001 fiel die Zahl der Primarschüler in den ostdeutschen Flächenländern rapide und stieg erst im Jahr 2003 wieder moderat an, als die Zahl der Einschulungen (Kohortengjahrgänge 1996/1997) größer war als die Zahl der in die Sekundarstufen wechselnden Kinder (Kohorten 1992/1993), die im Jahr 1999 in die Schule kamen. Im Jahr 2019 drückten in den ostdeutschen Flächenländern 440.000 Erst- bis Viertklässler die Schulbank, gut halb so viele wie 1991. Bis zum Jahr 2023 ist ein allmählicher Anstieg der Schülerzahl in der Primarstufe zu erwarten, der einerseits Auswirkung der langsamen Angleichung des generativen Verhaltens in den ostdeutschen an das der westdeutschen Länder ist und andererseits durch die Kinder der geburtenstarken Jahrgänge der

80er Jahre in der DDR hervorgerufen wird. So werden im Jahr 2023 in den ostdeutschen Flächenländern aus heutiger Sicht vermutlich 447.000 Schüler der Primarstufe angehören. Das quantitative Niveau der 90er Jahre wird jedoch dauerhaft nicht mehr erreicht, zumal ab dem Jahr 2024 ein erneuter leichter Rückgang der Schülerzahlen zu erwarten ist. Bis zum Jahr 2030 wird mit einer Verminderung auf 398.000 Schüler gerechnet, was einem Rückgang von 9,5 % gegenüber dem Jahr 2019 entspricht.

Für die Stadtstaaten war ein kontinuierlicher Rückgang der Schülerzahlen in den Jahren von 1991 bis 2004 festzustellen. Demnach hat sich die Zahl von 221.000 auf 189.000 (14,3 %) reduziert. Im Jahr 2005 wurde in Berlin das Einschulungsalter herabgesetzt, so dass anderthalb Jahrgänge in die Schule eintraten. Nach einem geringen Anstieg in den Jahren 2005 und 2006 ging die Zahl bis 2009 leicht zurück, um dann erneut bis 2019 auf 223.000 Schüler in der Primarstufe anzusteigen. Danach wird der Wert bis 2027 auf 257.000 Personen kontinuierlich anschwellen. Nach leichtem Rückgang werden im Jahr 2030 etwa 254.000 Schüler in der Primarstufe unterrichtet.

## Sekundarstufe I

Die Sekundarstufe I ist gemessen an den Schülerzahlen mit rund 4,1 Mio. im Jahr 2019 die größte Schulstufe in Deutschland. Von diesen entfallen 3,3 Mio. (79,4 %) auf die westdeutschen, 560.000 (13,5 %) auf die ostdeutschen Flächenländer sowie 296.000 (7,1 %) auf die Stadtstaaten (Tabelle 4.5).

**Tabelle 4.5 Schüler 1991 bis 2030, Sekundarstufe I**

Jahr	Deutschland			westdeutsche Flächenländer			ostdeutsche Flächenländer			Stadtstaaten		
	Zahl		Jährliche Veränderung	Zahl		Jährliche Veränderung	Zahl		Jährliche Veränderung	Zahl		Jährliche Veränderung
	1.000		%	1.000		%	1.000		%	1.000		%
1991	4.665			3.308			1.051			306		
1995	5.066	+402	+8,6	3.622	+314	+9,5	1.113	+62	+5,9	332	+26	+8,4
2000	5.330	+263	+5,2	3.953	+331	+9,1	1.042	-71	-6,3	335	+3	+0,9
2005	4.986	-153	-3,0	4.100	-49	-1,2	591	-92	-13,4	295	-12	-3,9
2010	4.421	-89	-2,0	3.679	-110	-2,9	471	+20	+4,4	270	+1	+0,3
2011	4.392	-29	-0,7	3.629	-50	-1,4	491	+20	+4,3	271	+1	+0,3
2012	4.337	-55	-1,2	3.563	-66	-1,8	503	+12	+2,4	271	-0	-0,1
2013	4.258	-79	-1,8	3.477	-87	-2,4	511	+8	+1,6	270	-1	-0,2
2014	4.189	-68	-1,6	3.402	-74	-2,1	517	+6	+1,2	270	-0	-0,1
2015	4.154	-35	-0,8	3.358	-44	-1,3	524	+7	+1,3	272	+1	+0,5
2016	4.147	-7	-0,2	3.335	-23	-0,7	532	+8	+1,6	280	+8	+3,0
2017	4.144	-3	-0,1	3.320	-15	-0,5	539	+7	+1,3	285	+6	+2,1
2018	4.142	-3	-0,1	3.301	-18	-0,6	549	+10	+1,9	291	+6	+2,0
2019	4.144	+3	+0,1	3.289	-12	-0,4	559	+10	+1,7	296	+5	+1,7
2020	4.165	+21	+0,5	3.293	+4	+0,1	572	+12	+2,2	301	+5	+1,7
2021	4.187	+21	+0,5	3.298	+5	+0,1	583	+11	+1,9	306	+5	+1,7
2022	4.248	+62	+1,5	3.346	+49	+1,5	591	+8	+1,4	311	+5	+1,6
2023	4.334	+85	+2,0	3.423	+77	+2,3	596	+5	+0,9	314	+3	+1,0
2024	4.371	+37	+0,9	3.451	+28	+0,8	600	+4	+0,7	319	+5	+1,7
2025	4.430	+59	+1,3	3.502	+51	+1,5	604	+4	+0,6	324	+4	+1,4
2026	4.506	+77	+1,7	3.571	+69	+2,0	605	+1	+0,2	331	+7	+2,1
2027	4.589	+82	+1,8	3.645	+74	+2,1	606	+2	+0,3	337	+7	+2,0
2028	4.670	+81	+1,8	3.720	+75	+2,1	607	+0	+0,1	343	+6	+1,7
2029	4.737	+67	+1,4	3.785	+65	+1,8	604	-3	-0,5	348	+5	+1,5
2030	4.776	+39	+0,8	3.828	+43	+1,1	597	-7	-1,1	351	+2	+0,7

Wie in der Primarstufe liegt die Bildungsbeteiligung in der Sekundarstufe I, deren Schüler in der Mehrzahl zwischen 10 und 16 Jahre alt sind, praktisch bei 100 %. Folglich ist auch hier die Zahl der Schüler unmittelbar an die Bevölkerungsentwicklung gekoppelt. Im Jahr 2003 wurde in den westdeutschen Flächenländern mit knapp 4,2 Mio. der Höchststand erreicht. Nach dem Jahr 2003 spiegelt sich die ab dem Jahr 1993 in den westdeutschen Flächenländern leicht rückläufige Geburtenzahl in der Zahl der Zugänge zur Sekundarstufe I wider. Bei zunächst konstant bleibender Zahl der Abgänger ging die Schülerzahl folglich zurück. Mit der hohen Zuwanderung und steigenden Geburtenzahlen ab dem Jahr 2015 wird die Zahl der Zugänge voraussichtlich bis 2030 regelmäßig etwas höher sein als die Zahl der Abgänge. Im Jahr 2030 könnte die Schülerzahl



der Sekundarstufe I etwa 3,8 Mio. betragen. Damit wird sie um 16,4 % höher sein als im Jahr 2019.

**Grafik 4.4 Entwicklung der Zahl der Schüler 2019 bis 2030, Sekundarstufe I**

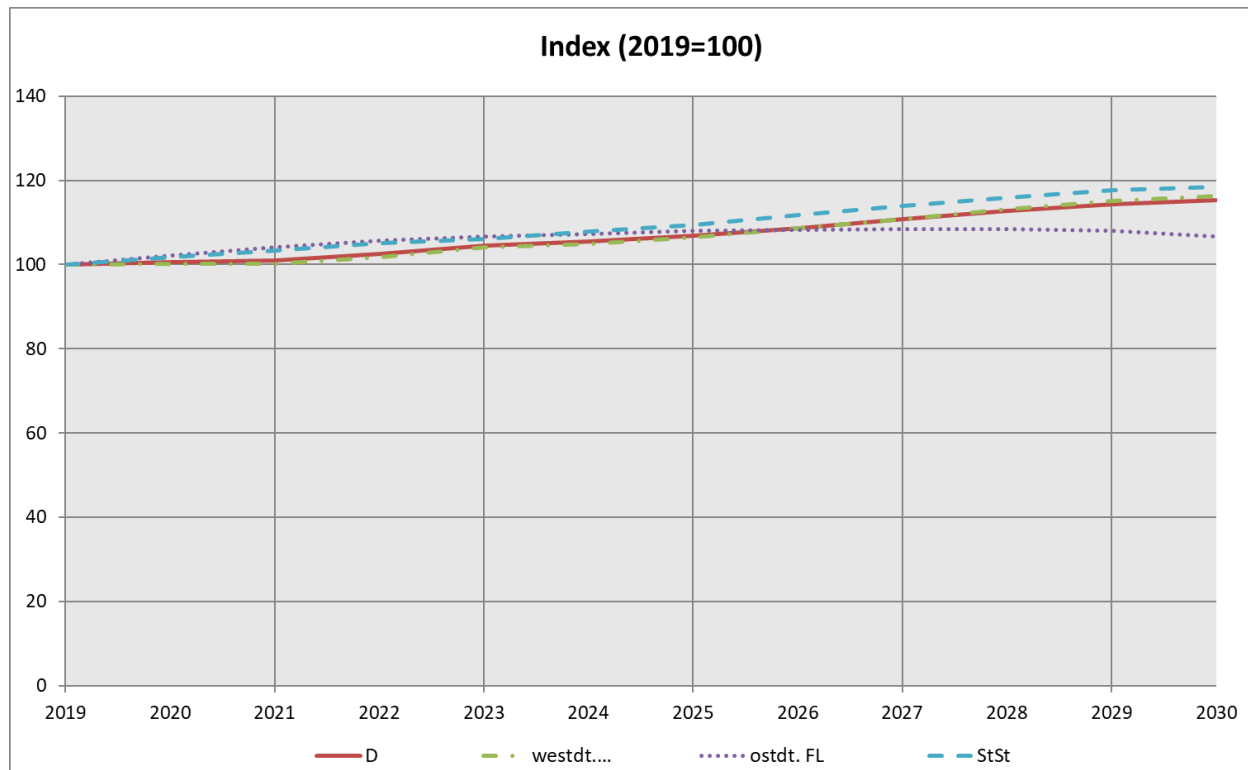

Eine ganz andere Entwicklung ist den ostdeutschen Flächenländern vorgezeichnet. Hier stieg die Zahl der Schüler der Sekundarstufe I, begünstigt durch die geburtenstarken Jahrgänge der 80er Jahre bis zum Jahr 1995, auf reichlich 1,1 Mio. an, um ab dem Jahr 1997 zu sinken. Bis zum Jahr 1999, als in den ostdeutschen Flächenländern noch knapp 1,1 Mio. Schüler die Klassen der Sekundarstufe I besuchten, war der Rückgang noch moderat. Seit dem Jahr 2000, in dem die ersten Angehörigen der geburtenschwachen Jahrgänge 1991 und jünger der Primarstufe entwachsen und in die Sekundarstufe I kamen, beschleunigte sich das Schrumpfen der Schülerzahl. Der Rückgang hielt bis zum Jahr 2008 an. Die Zahl der Fünft- bis Zehntklässler in den ostdeutschen Flächenländern betrug mit 441.300 nur noch rund die Hälfte des Jahres 2000. Seit dem Jahr 2009 erhöht die Zahl sich wieder leicht, und zwar hervorgerufen durch den leichten Geburtenanstieg, der sich seit der zweiten Hälfte der 90er Jahre in den ostdeutschen Flächenländern vollzieht und den Kindern, die seit dem Jahr 2015 vermehrt nach Deutschland immigrieren. Knapp 597.000 Schüler werden im Jahr 2030 in den Klassenzimmern der Sekundarstufe I der ostdeutschen Flächenländer unterrichtet. Dies sind rund 38.000 (6,7 %) mehr als 2019. In den Stadtstaaten geht die Zahl der Schüler der Sekundarstufe I zunächst Jahr für Jahr bis zum Jahr 2014 zurück, und erreicht einen Stand von 270.000. Seitdem wächst die Zahl der Fünft- bis Zehntklässler wieder und erreicht im Jahr 2030 ca. 351.000, was ca. 55.000 mehr Schülern (18,4 %) entspricht als im Jahr 2019.

Die Frage, ob die Schüler der Sekundarstufe I auch in Zukunft die gleichen Schularten besuchen werden wie heute, hängt weniger von der Bevölkerungsentwicklung als vielmehr von den Schulbesuchswünschen der Schüler bzw. ihrer Eltern sowie vom Schulangebot ab, dessen Entwicklung auch von bildungspolitischen Rahmenbedingungen und Zielsetzungen geprägt ist. Daher sind die Aussagen zur künftigen Verteilung der Schüler auf die Schularten in der Sekundarstufe I mit einigen Unsicherheiten behaftet. Sowohl durch schulorganisatorische Änderungen (siehe Anhang) als auch durch verändertes Bildungsverhalten hin zu höheren Abschlüssen hat es in den letzten Jahren Verschiebungen gegeben. Den Berechnungen liegt die Annahme zu Grunde, dass das bestehende Verhalten hinsichtlich der Auswahl der Schulart in der Sekundarstufe I im Prognosezeitraum beibehalten wird.

Folglich zeigen sich bezüglich der Verteilung der Schüler der Klassen 7 bis 10 auf die einzelnen Schularten insgesamt einige so bedingte Verschiebungen. Ihre Zahl wird insgesamt von knapp 2,7 Mio. im Jahr 2019 um 466.000 (17,3 %) bis zum Jahr 2030 steigen (Tabelle 4.6).

Der Anteil der Schüler, die in den Klassenstufen 7 bis 10 die Hauptschule besuchen, ist in den Jahren 1991 bis 2019 von 22,9 % auf 9,2 % gesunken. Die Zahl der Schüler in Hauptschulen wird bis zum Jahr 2030 um 4,0 % ansteigen. Von 245.000 im Jahr 2019 wird sie voraussichtlich auf 255.000 hochgehen. Der Anteil an allen Schülern in den Klassenstufen 7 bis 10 hingegen sinkt weiterhin und beträgt im Jahr 2030 nur noch 8,1 %. Grund für diese Entwicklung ist die Abschaffung der Haupt- und Realschulen in einigen Ländern bzw. die Wahl anderer Schularten seitens der Schüler und ihrer Eltern. Diese beiden Schularten wurden durch Schularten mit mehreren Bildungsgängen oder Integrierte Gesamtschulen ersetzt, die dadurch einen deutlichen Zugewinn hatten. Für die Jahre 2019 bis 2030 wird allerdings davon ausgegangen, dass sich die Anteile der einzelnen Schularten im Sekundarbereich stabilisieren und die einzige Schulart mit steigendem Schüleranteil das Gymnasium sein wird.

**Tabelle 4.6 Schüler 1992 bis 2030, Sekundarstufe I – Klassenstufen 7 bis 10 – nach Schularten**

Jahr	Schüler in Klassenstufe 7 bis 9/10 insgesamt		davon an											
			Hauptschulen		Schularten mit mehreren Bildungsgängen		Realschulen		Gymnasien		Integrierten Gesamtschulen		Freien Waldorfschulen	
	1.000	%	1.000	%	1.000	%	1.000	%	1.000	%	1.000	%	1.000	%
1992	3.056	100,0	700	22,9	229	7,5	832	27,2	1.008	33,0	271	8,9	16	0,5
1995	3.320	100,0	742	22,3	234	7,0	927	27,9	1.080	32,5	318	9,6	19	0,6
2000	3.453	100,0	729	21,1	295	8,5	959	27,8	1.103	31,9	345	10,0	22	0,6
2001	3.511	100,0	747	21,3	315	9,0	956	27,2	1.125	32,0	345	9,8	23	0,6
2002	3.557	100,0	761	21,4	331	9,3	949	26,7	1.149	32,3	344	9,7	23	0,7
2003	3.578	100,0	764	21,4	315	8,8	971	27,1	1.164	32,5	340	9,5	24	0,7
2004	3.506	100,0	747	21,3	283	8,1	967	27,6	1.156	33,0	329	9,4	24	0,7
2005	3.395	100,0	716	21,1	254	7,5	950	28,0	1.137	33,5	314	9,3	25	0,7
2006	3.264	100,0	670	20,5	224	6,9	927	28,4	1.119	34,3	299	9,2	25	0,8
2007	3.125	100,0	612	19,6	204	6,5	893	28,6	1.103	35,3	287	9,2	25	0,8
2008	2.956	100,0	564	19,1	200	6,8	877	29,6	1.009	34,1	281	9,5	25	0,9
2009	2.907	100,0	529	18,2	216	7,4	860	29,6	987	34,0	289	9,9	26	0,9
2010	2.845	100,0	491	17,3	245	8,6	827	29,1	938	33,0	318	11,2	26	0,9
2011	2.852	100,0	464	16,3	261	9,2	808	28,3	944	33,1	348	12,2	27	0,9
2012	2.844	100,0	444	15,6	272	9,6	789	27,7	931	32,7	380	13,4	28	1,0
2013	2.796	100,0	415	14,8	289	10,4	748	26,7	905	32,4	412	14,7	28	1,0
2014	2.742	100,0	384	14,0	310	11,3	701	25,6	883	32,2	435	15,9	28	1,0
2015	2.703	100,0	354	13,1	328	12,1	658	24,4	872	32,2	463	17,1	28	1,0
2016	2.695	100,0	321	11,9	353	13,1	614	22,8	871	32,3	508	18,8	28	1,0
2017	2.701	100,0	285	10,5	360	13,3	581	21,5	901	33,3	547	20,3	27	1,0
2018	2.672	100,0	260	9,7	360	13,5	559	20,9	896	33,5	576	21,5	22	0,8
2019	2.665	100,0	245	9,2	361	13,5	546	20,5	898	33,7	593	22,2	22	0,8
2020	2.680	100,0	238	8,9	358	13,4	542	20,2	915	34,2	604	22,5	23	0,8
2021	2.693	100,0	235	8,7	361	13,4	537	19,9	926	34,4	612	22,7	23	0,8
2022	2.750	100,0	233	8,5	364	13,2	538	19,6	975	35,4	618	22,5	23	0,8
2023	2.829	100,0	232	8,2	367	13,0	541	19,1	1.045	36,9	622	22,0	23	0,8
2024	2.834	100,0	231	8,1	368	13,0	541	19,1	1.045	36,9	625	22,1	24	0,8
2025	2.848	100,0	231	8,1	369	13,0	544	19,1	1.052	36,9	628	22,0	24	0,9
2026	2.886	100,0	233	8,1	372	12,9	552	19,1	1.067	37,0	637	22,1	25	0,9
2027	2.940	100,0	237	8,1	377	12,8	563	19,2	1.088	37,0	648	22,1	25	0,9
2028	3.013	100,0	244	8,1	383	12,7	579	19,2	1.116	37,0	665	22,1	26	0,9
2029	3.085	100,0	250	8,1	389	12,6	596	19,3	1.143	37,0	681	22,1	26	0,8
2030	3.130	100,0	255	8,1	392	12,5	607	19,4	1.159	37,0	691	22,1	26	0,8

Der Anteil der Schüler, die die Realschule besuchen, wird von 20,5 % im Jahr 2019 bis zum Jahr 2030 auf 19,4 % zurückgehen. In absoluten Zahlen steigt der Wert gegenüber 2019 hingegen um 61.000 auf 607.000 Schüler.

Das Gymnasium war im Jahr 2019 mit gut 898.000 Schülern (33,7 %) in den Klassen 7 bis 10 die meist besuchte Schulart. Sein Anteil ist in den letzten Jahren etwas gesunken

und wird in den Jahren ab 2019 bis 2030 gemäß der Prognose mit 37,0 % wieder deutlich ansteigen. Absolut wird die Zahl der Gymnasiasten von der siebten bis zur zehnten Klasse in dieser Zeit um 261.000 (29,0 %) auf knapp 1.159.000 steigen.

**Grafik 4.5 Entwicklung der Zahl der Schüler 2019 bis 2030, Sekundarstufe I – Klassenstufen 7 bis 10 – nach Schularten**

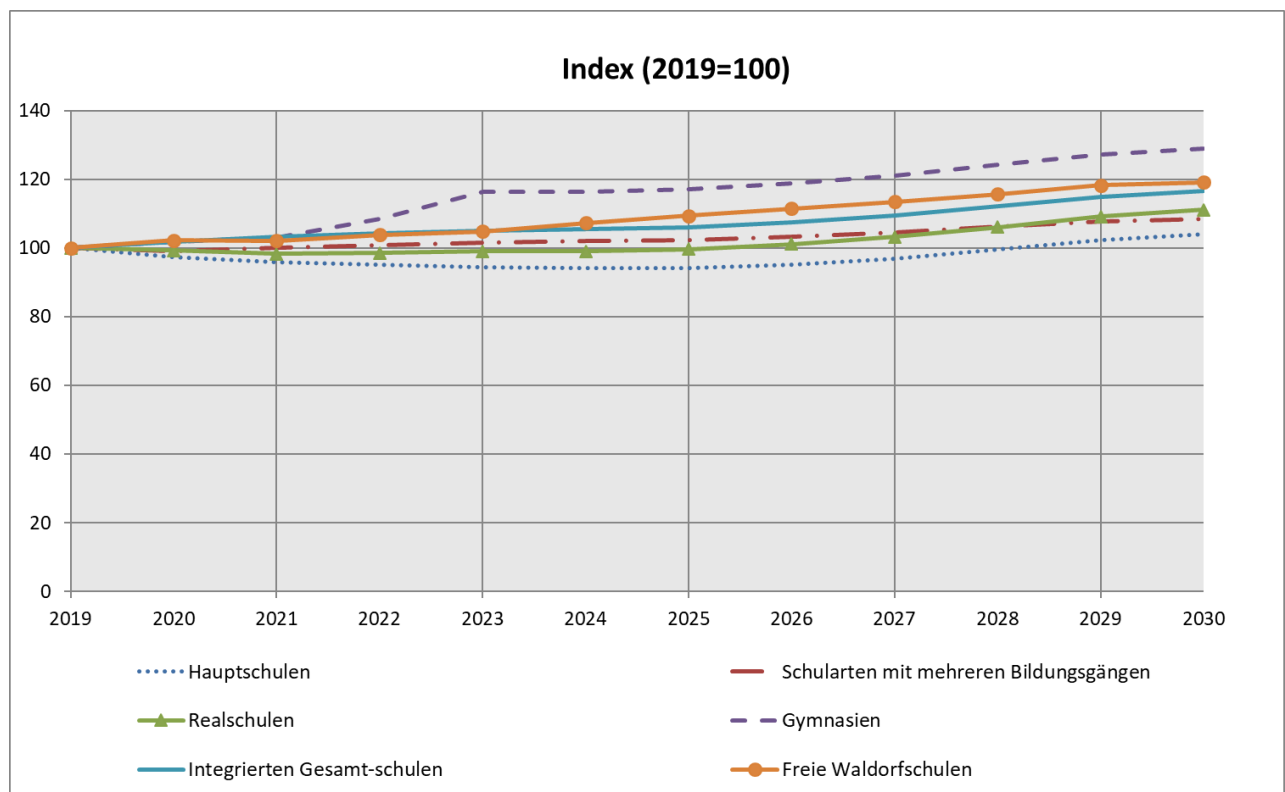

Bei den Integrierten Gesamtschulen, die im Jahr 2019 in den Klassen 7 bis 10 von 593.000 (22,2 %) Schülern besucht wurden, wird die Schülerzahl im Jahr 2030 bereits bei 691.000 liegen und damit um 98.000 (16,6 %) steigen. Der Anteil der Gesamtschüler an allen Schülern der Klassen 7 bis 10 beträgt im Jahr 2030 voraussichtlich 22,1 %.

Auch für die Besucher der siebten bis zehnten Klasse der Schularten mit mehreren Bildungsgängen wird mit einem Anstieg gerechnet. Mit 361.000 Schülern stellten die Schularten mit mehreren Bildungsgängen im Jahr 2019 13,5 % der Schüler in den Klassenstufen sieben bis zehn. Bis zum Jahr 2030 steigt der Wert auf 392.000. Damit wird die Zahl der Schüler im Jahr 2030 voraussichtlich um gut 31.000 (8,6 %) oberhalb des heutigen Wertes liegen. Der Anteil an allen Schüler der siebten bis zehnten Klassen sinkt im gleichen Zeitraum allerdings auf 12,5 %.

## Sekundarstufe II

Von den 10,8 Mio. Schülern an Schulen in Deutschland entfielen im Jahr 2019 gut 3,3 Mio. (30,9 %) auf die Sekundarstufe II (Tabelle 4.7). Davon besuchen knapp 2,7 Mio. (80,4 %) allgemeinbildende oder berufliche Schulen in den westdeutschen, 398.000 (12,0 %) in den ostdeutschen Flächenländern sowie 256.000 (7,7 %) in den Stadtstaaten.

**Tabelle 4.7 Schüler 1991 bis 2030, Sekundarstufe II**

Jahr	Deutschland			westdeutsche Flächenländer			ostdeutsche Flächenländer			Stadtstaaten		
	Zahl		Jährliche Veränderung	Zahl		Jährliche Veränderung	Zahl		Jährliche Veränderung	Zahl		Jährliche Veränderung
	1.000		%	1.000		%	1.000		%	1.000		%
1991	3.067			2.470			379			219		
1995	3.146	+79	+2,6	2.355	-115	-4,7	565	+187	+49,3	226	+7	+3,3
2000	3.433	+287	+9,1	2.554	+200	+8,5	631	+65	+11,6	248	+22	+9,8
2005	3.632	+44	+1,2	2.739	+46	+1,7	631	-4	-0,6	262	+2	+0,7
2010	3.780	-16	-0,4	3.067	+40	+1,3	443	-48	-9,8	270	-8	-3,0
2011	3.673	-107	-2,8	2.994	-73	-2,4	412	-31	-7,1	267	-3	-1,0
2012	3.599	-74	-2,0	2.945	-49	-1,6	394	-18	-4,4	260	-7	-2,7
2013	3.550	-49	-1,4	2.902	-43	-1,5	389	-5	-1,2	259	-1	-0,4
2014	3.532	-18	-0,5	2.881	-21	-0,7	391	+3	+0,7	260	+1	+0,3
2015	3.520	-12	-0,4	2.865	-16	-0,5	394	+2	+0,6	260	+1	+0,3
2016	3.519	-1	-0,0	2.858	-7	-0,3	400	+6	+1,5	261	+1	+0,3
2017	3.444	-75	-2,1	2.785	-72	-2,5	399	-0	-0,1	259	-3	-1,0
2018	3.380	-63	-1,8	2.727	-58	-2,1	398	-2	-0,5	256	-3	-1,2
2019	3.327	-54	-1,6	2.673	-54	-2,0	398	+0	+0,0	256	-0	-0,0
2020	3.343	+16	+0,5	2.683	+10	+0,4	399	+2	+0,4	260	+4	+1,7
2021	3.307	-36	-1,1	2.646	-38	-1,4	399	-0	-0,0	262	+2	+0,8
2022	3.250	-57	-1,7	2.585	-61	-2,3	401	+1	+0,4	264	+3	+1,0
2023	3.175	-75	-2,3	2.501	-83	-3,2	406	+5	+1,2	268	+4	+1,4
2024	3.202	+27	+0,9	2.518	+17	+0,7	412	+7	+1,6	271	+4	+1,3
2025	3.234	+32	+1,0	2.540	+22	+0,9	419	+7	+1,7	275	+3	+1,2
2026	3.306	+72	+2,2	2.605	+65	+2,6	424	+5	+1,1	276	+2	+0,7
2027	3.313	+7	+0,2	2.608	+3	+0,1	427	+3	+0,7	278	+1	+0,5
2028	3.330	+16	+0,5	2.619	+11	+0,4	429	+2	+0,4	282	+4	+1,5
2029	3.353	+23	+0,7	2.636	+18	+0,7	430	+2	+0,4	286	+4	+1,4
2030	3.402	+50	+1,5	2.681	+45	+1,7	433	+2	+0,6	289	+3	+0,9

In keiner anderen Bildungsstufe ist die Entwicklung in den westdeutschen und ostdeutschen Flächenländern sowie in den Stadtstaaten unterschiedlicher als in der Sekundarstufe II. Nach einem leichten Rückgang der Schülerzahlen zu Beginn der 90er Jahre, der durch das Ausscheiden der noch stärker besetzten Jahrgänge 1975 und früher aus dem Schulwesen hervorgerufen wurde, stieg die Zahl der Schüler der Sekundarstufe II in den westdeutschen Flächenländern bis zum Jahr 2010 an. Seit dem Jahr 2011, als die Jahrgänge 1994 und jünger in die Sekundarstufe II eingetreten sind, sinkt die Schülerzahl, wie in den übrigen Bildungsstufen. Dieser Rückgang hält bis zum Jahr 2023 an, um dann bis zum Ende des Prognosehorizonts im Jahr 2030 wieder leicht anzusteigen.

Insgesamt vermindert sich die Zahl in den westdeutschen Flächenländern um rund 8.000 (0,3 %) auf 2,7 Mio. Personen.

**Grafik 4.6 Schüler 2019 bis 2030, Sekundarstufe II**

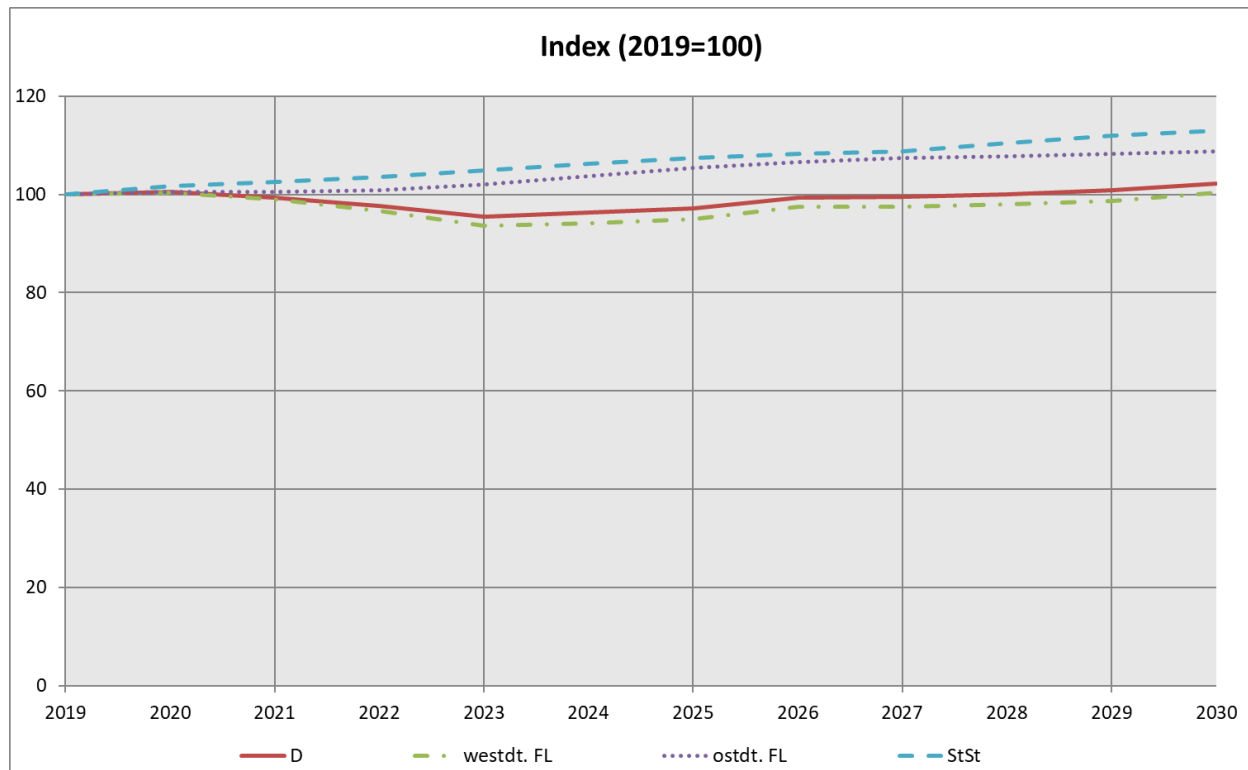

In den ostdeutschen Flächenländern könnte die Entwicklung kaum unterschiedlicher sein. So war hier in den Jahren 1991 bis 1993 ein großer Anstieg der Zahl der Schüler der Sekundarstufe II zu verzeichnen, der dann bis zum Jahr 2005 anhielt. Ursächlich für das Wachstum waren drei Faktoren. Erstens war die Sekundarstufe II in der DDR nur zweijährig ausgelegt. Die Umstellung auf die nunmehr zumeist dreijährige Berufsausbildung analog zu den westdeutschen Flächenländern führte damit zwangsläufig zu einem erheblichen Anstieg der Zahl der Schüler an beruflichen Schulen. Zweitens war der Zugang zur Erweiterten Oberschule, das Pendant zur Oberstufe im früheren Bundesgebiet, stark eingeschränkt. Nur jeder Zehnte hatte die Möglichkeit, diese Schulart zu besuchen. Die Aufhebung dieser Quotierung führte zu einer stärkeren Bildungsbeteiligung im allgemeinbildenden Sektor der höheren Sekundarstufe und damit zu einem deutlichen Anstieg der Schülerzahl. Drittens wurde der Zuwachs durch die Bevölkerungsentwicklung hervorgerufen, denn im Jahr 1976, also 15 Jahre vor dem Anstieg der Schülerzahl, wurden die Geburten fördernden familienpolitischen Maßnahmen in der DDR eingeleitet, die sich ab dem Jahr 1991 auf die zahlenmäßige Entwicklung der Schüler in der Sekundarstufe II auswirkten.

Bis zum Jahr 2005 blieb sie zwar als Folge der gemäßigt rückläufigen Geburtenzahlen in der DDR in der zweiten Hälfte der 80er Jahre noch weitgehend konstant. Ab dem

Jahr 2005 wirkte sich jedoch der mit der Wiedervereinigung einhergehende Geburten-  
einbruch aus und führte ausgehend vom Jahr 2005 zu einem Abfallen der Schülerzahl.  
Erst danach ist aufgrund der ab Mitte der 90er Jahre wieder langsam steigenden Ge-  
burtenzahlen und dem Zuzug schulpflichtiger Kinder aus anderen Staaten ab dem Jahr  
2015 mit einer Erhöhung der Zahl der Schüler in der Sekundarstufe II auf 433.000 im  
Jahr 2030 zu rechnen. In den Stadtstaaten wird ein anhaltender Aufwuchs bis zum Prog-  
nosehorizont erwartet. Bis zum Jahr 2030 dürfte die Schülerzahl auf 290.000 Schüler in  
der Sekundarstufe II steigen.

### *Sekundarstufe II, allgemeinbildende Schulen*

Die allgemeinbildenden Schulen stellen im Jahr 2019 mit 911.000 Schülern 27,4 % aller  
Schüler in der Sekundarstufe II. Von ihnen entfallen 699.000 (76,7 %) auf die westdeut-  
schen und 121.000 (13,3 %) auf die ostdeutschen Flächenländer sowie 91.000 (10,0 %) auf  
die Stadtstaaten (Tabelle 4.8).

**Tabelle 4.8 Schüler 1991 bis 2030, Sekundarstufe II, allgemeinbildende Schulen**

Jahr	Deutschland			westdeutsche Flächenländer			ostdeutsche Flächenländer			Stadtstaaten		
	Zahl	Jährliche Veränderung		Zahl	Jährliche Veränderung		Zahl	Jährliche Veränderung		Zahl	Jährliche Veränderung	
	1.000		%	1.000		%	1.000		%	1.000		%
1991	620			497			68			54		
1995	706	+86	+13,9	513	+16	+3,2	126	+58	+84,6	67	+12	+22,8
2000	753	+47	+6,6	558	+45	+8,7	125	-1	-0,8	70	+3	+5,1
2005	861	+36	+4,4	647	+35	+5,6	137	+0	+0,2	77	+1	+1,7
2010	1.092	+64	+6,3	909	+74	+8,9	94	-5	-4,9	89	-5	-5,5
2011	1.060	-32	-2,9	873	-37	-4,1	97	+3	+3,7	91	+2	+1,8
2012	1.041	-19	-1,8	853	-20	-2,3	102	+5	+4,8	87	-4	-4,0
2013	1.019	-22	-2,1	819	-33	-3,9	110	+8	+8,0	90	+3	+3,7
2014	1.026	+7	+0,7	814	-5	-0,6	118	+8	+7,1	94	+4	+3,9
2015	1.023	-3	-0,3	807	-8	-0,9	121	+4	+3,2	95	+1	+0,9
2016	1.004	-19	-1,9	787	-20	-2,5	123	+2	+1,6	93	-1	-1,4
2017	953	-50	-5,0	738	-48	-6,2	123	-1	-0,5	92	-1	-1,5
2018	930	-23	-2,4	718	-21	-2,8	121	-1	-1,2	91	-1	-1,1
2019	911	-19	-2,0	699	-19	-2,6	121	-0	-0,1	91	+0	+0,5
2020	944	+32	+3,5	726	+27	+3,9	124	+3	+2,3	94	+2	+2,4
2021	943	-0	-0,0	724	-2	-0,3	124	+0	+0,3	95	+2	+1,6
2022	913	-30	-3,2	691	-33	-4,5	126	+1	+1,1	97	+1	+1,5
2023	861	-53	-5,8	632	-59	-8,5	130	+4	+3,4	98	+2	+1,8
2024	881	+20	+2,4	646	+14	+2,2	135	+5	+3,9	100	+2	+1,5
2025	920	+39	+4,5	680	+34	+5,2	139	+4	+3,0	101	+1	+1,3
2026	984	+63	+6,9	741	+61	+9,0	141	+2	+1,4	102	+1	+0,5
2027	985	+1	+0,1	740	-0	-0,1	141	+0	+0,2	103	+1	+1,2
2028	990	+5	+0,5	744	+4	+0,5	142	+0	+0,2	104	+1	+1,2
2029	997	+7	+0,7	748	+4	+0,6	142	+0	+0,2	107	+3	+2,5
2030	1.014	+17	+1,7	762	+14	+1,8	143	+1	+0,8	109	+2	+2,2

Während die Gesamtzahl der Schüler der Sekundarstufe II primär durch die Bevölkerungsentwicklung determiniert wird, ist ihre Verteilung auf allgemeinbildende und berufliche Schulen Ausdruck der Wahl des Bildungsweges. Die im Rahmen dieser Vorausberechnung getroffenen Annahmen orientieren sich weitgehend an den aktuellen tatsächlichen Gegebenheiten und werden für die Prognose konstant gehalten. Nichtsdestoweniger ist diese Verhaltenskomponente ungleich schwerer vorherzusagen als das künftige Volumen der Bevölkerung im typischen Alter. Daher sind die Aussagen über die Zahl der Schüler in allgemeinbildenden und beruflichen Schulen der Sekundarstufe II im Einzelnen mit größeren Unsicherheiten behaftet als die Aussagen zur Schülerzahl der höheren Sekundarstufen insgesamt.

**Grafik 4.7 Entwicklung der Zahl der Schüler 2019 bis 2030, Sekundarstufe II, allgemeinbildende Schulen**

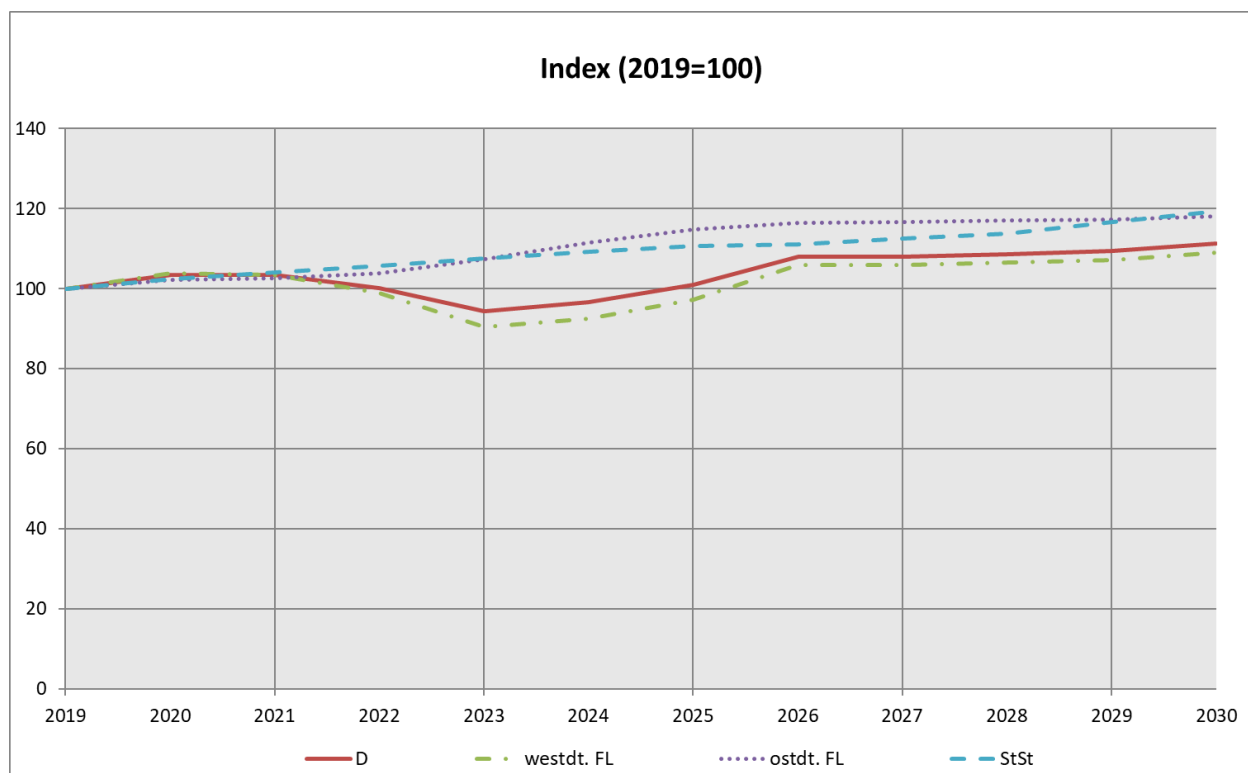

Für die westdeutschen Flächenländer wurde nach einer Zunahme der Schülerzahlen von 497.000 im Jahr 1991 um 67.000 (13,6 %) auf 564.000 bis 1999, nach einem geringfügigen Rückgang in den Jahren 2000 und 2001 der Höchststand im Jahr 2010 mit 909.000 Schülern erreicht. Aktuell werden die gymnasialen Oberstufen von 699.000 Schülern besucht. Neben den Auswirkungen der Schulzeitverkürzung, die eine Verminderung um ein Drittel zur Folge hatte, wirkt sich anschließend der Geburtenrückgang in den westdeutschen Flächenländern seit Anfang der 90er Jahre auf die Schülerzahl im allgemeinbildenden höheren Sekundarbereich aus. Sie steigt bis zum Jahr 2030 voraussichtlich auf 762.000 an und liegt damit um 63.000 (9,1 %) über der des Jahres 2019.



In den ostdeutschen Flächenländern war der erhebliche Anstieg der Schülerzahlen um 58.000 (84,6 %) von 68.000 auf 130.000 in den Jahren 1991 bis 1995 primär durch die Aufhebung des strikt quotierten Zugangs zum allgemeinbildenden höheren Sekundarbereich bedingt. Hinzu kam die zeitliche Ausdehnung der Oberstufe im Vergleich zur Erweiterten Oberschule von zwei auf drei Schuljahre in Brandenburg. Die weitere Zunahme der Schülerzahl ist hingegen in erster Linie auf die Bevölkerungsentwicklung zurückzuführen. In dieser Zeit erreichten die geburtenstärkeren Jahrgänge der 80er Jahre die Oberstufe. Der Anstieg hielt bis zum Jahr 2006, in dem 137.000 Schüler die Oberstufen in den ostdeutschen Flächenländern besuchten, an. Ab dem Jahr 2007 traten geburtenschwächere Jahrgänge in die Oberstufe ein, so dass bis zum Jahr 2010 die Schülerzahlen auf 93.600 gesunken sind. Der anschließende Wiederanstieg aufgrund des Geburtenanstiegs ab Mitte der 90er Jahre führt in den Folgejahren dazu, dass die Oberstufenschülerzahl bis zum Jahr 2030 wieder auf 143.000 ansteigen dürfte, was einem Anstieg gegenüber dem Jahr 2019 um 22.000 (18,2 %) entspricht.

In den Stadtstaaten besuchen aktuell 91.000 Schüler in der höheren Sekundarstufe die allgemeinbildenden Schulen. Den Vorausberechnungen nach wächst der Wert kontinuierlich auf und erreicht im Jahr 2030 das Niveau von 109.000 Personen.

### *Sekundarstufe II, berufliche Schulen*

Die beruflichen Schulen stellten im Jahr 2019 mit etwas über 2,4 Mio. (72,6 %) das Gros der Schüler der Sekundarstufe II. Etwa 2,0 Mio. (81,8 %) von ihnen besuchen Schulen in den westdeutschen und 277.000 (11,4 %) in den ostdeutschen Flächenländern, ca. 164.000 (6,8 %) in den Stadtstaaten (Tabelle 4.9).

Anders als für die allgemeinbildenden ist das typische Alter der Schüler für die beruflichen Schulen der Sekundarstufe II nur schwer einzugrenzen. Der Zeitpunkt des Eintritts mit 15 oder 16 Jahren ist zwar für die meisten beruflichen Schularten relativ eindeutig zu fixieren, allerdings treten Abiturienten und Personen, die eine zweite berufliche Qualifikation anstreben, in höherem Alter in die beruflichen Schulen ein. Die Bildungsbeteiligung der Bevölkerung an beruflichen Schulen sinkt jedoch bis zum Alter von 22 Jahren schnell und von 23 bis 29 Jahren allmählich weiter ab. Nur ein Teil der Schüler absolviert hier seine Schulpflicht, andere haben bereits einen Abschluss erworben und wollen sich weiter qualifizieren. Neben der Verteilung der Schulpflichtigen auf allgemeinbildende und berufliche Schulen ist hier also die künftige Bildungsbeteiligung derjenigen abzuschätzen, die ihre Schulpflicht bereits absolviert haben. Damit nimmt das Gewicht der Bildungsbeteiligung als Prädiktor der Schülerzahlen im Vergleich zu den allgemeinbildenden Schulen des höheren Sekundarbereichs zu. Die Zuverlässigkeit der Vorausberechnungen der Schülerzahl in beruflichen Schulen ist durch die große Bedeutung der Verhaltenskomponente geringer als die Prognose der Schüler nach Schulstufen. Die Annahmen beinhalten eine Fortschreibung der aktuell empirisch festgestellten Bildungsbeteiligung in den Ländern.

**Tabelle 4.9 Schüler 1991 bis 2030, Sekundarstufe II, berufliche Schulen**

Jahr	Deutschland			westdeutsche Flächenländer			ostdeutsche Flächenländer			Stadtstaaten		
	Zahl	Jährliche Veränderung		Zahl	Jährliche Veränderung		Zahl	Jährliche Veränderung		Zahl	Jährliche Veränderung	
	1.000		%	1.000		%	1.000		%	1.000		%
1991	2.447			1.973			310			164		
1995	2.440	-7	-0,3	1.842	-131	-6,6	439	+129	+41,6	159	-5	-3,2
2000	2.680	+240	+9,9	1.997	+155	+8,4	506	+66	+15,1	178	+19	+11,8
2005	2.770	+8	+0,3	2.092	+11	+0,5	494	-4	-0,8	185	+1	+0,3
2010	2.688	-81	-2,9	2.158	-34	-1,6	350	-43	-11,1	180	-3	-1,8
2011	2.612	-76	-2,8	2.122	-36	-1,7	315	-35	-10,0	176	-4	-2,4
2012	2.557	-55	-2,1	2.093	-29	-1,4	292	-23	-7,3	172	-4	-2,0
2013	2.531	-27	-1,0	2.083	-10	-0,5	279	-13	-4,4	168	-4	-2,4
2014	2.506	-25	-1,0	2.067	-17	-0,8	274	-5	-1,9	166	-3	-1,7
2015	2.497	-9	-0,4	2.059	-8	-0,4	272	-1	-0,5	166	+0	+0,1
2016	2.515	+19	+0,7	2.071	+13	+0,6	276	+4	+1,4	168	+2	+1,3
2017	2.490	-25	-1,0	2.047	-24	-1,2	277	+0	+0,1	167	-1	-0,7
2018	2.450	-40	-1,6	2.009	-38	-1,8	276	-0	-0,1	164	-2	-1,3
2019	2.415	-35	-1,4	1.975	-35	-1,7	277	+0	+0,1	164	-0	-0,3
2020	2.399	-16	-0,7	1.957	-17	-0,9	276	-1	-0,4	166	+2	+1,3
2021	2.364	-35	-1,5	1.922	-35	-1,8	275	-0	-0,2	167	+0	+0,3
2022	2.337	-27	-1,1	1.894	-28	-1,5	275	+0	+0,0	168	+1	+0,6
2023	2.315	-22	-0,9	1.869	-25	-1,3	276	+1	+0,3	170	+2	+1,1
2024	2.321	+7	+0,3	1.872	+3	+0,2	277	+2	+0,6	172	+2	+1,2
2025	2.314	-7	-0,3	1.860	-12	-0,6	280	+3	+1,0	173	+2	+1,1
2026	2.322	+8	+0,4	1.865	+4	+0,2	283	+3	+1,0	175	+1	+0,8
2027	2.328	+6	+0,3	1.868	+3	+0,2	286	+3	+0,9	175	+0	+0,2
2028	2.340	+11	+0,5	1.875	+7	+0,4	287	+1	+0,5	178	+3	+1,6
2029	2.356	+16	+0,7	1.888	+13	+0,7	288	+1	+0,5	179	+1	+0,8
2030	2.388	+32	+1,4	1.919	+31	+1,6	290	+1	+0,5	179	+0	+0,1

Für die westdeutschen Flächenländer hat sich bis zum Jahr 2009 eine kontinuierliche Erhöhung der Schülerzahl auf knapp 2,0 Mio. eingestellt, der ein Rückgang auf 1,9 Mio. bis zum Jahr 2030 folgt.

**Grafik 4.8 Entwicklung der Zahl der Schüler 2019 bis 2030, Sekundarstufe II, berufliche Schulen**

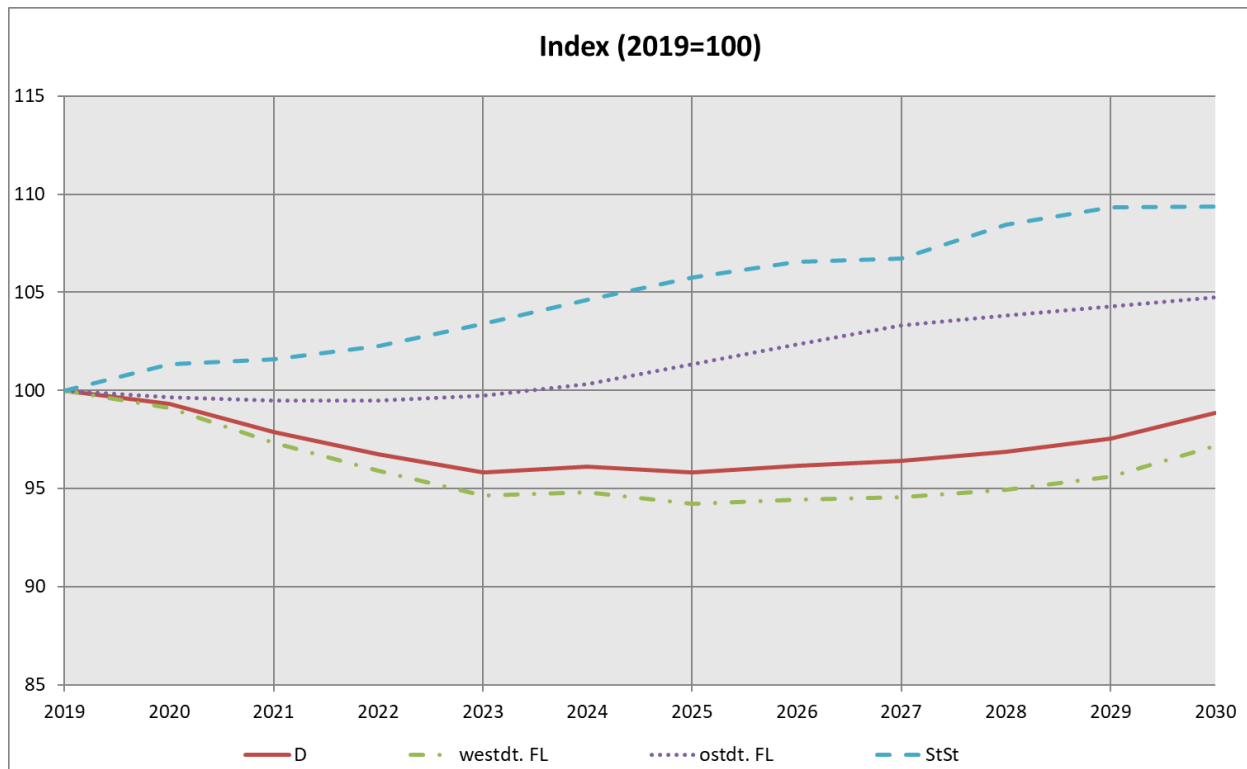

In den ostdeutschen Flächenländern zeigte sich primär aus demografischen Gründen ein deutlicher Abschwung der Zahl der beruflichen Schüler bis zum Jahr 2015 auf 272.000. Erst im Anschluss daran wird sie voraussichtlich bis zum Jahr 2030 anhaltend wieder auf 290.000 steigen. In den Stadtstaaten werden im Jahr 2030 gegenüber dem Jahr 2019 insgesamt 15.000 Schüler mehr an beruflichen Schulen unterrichtet (9,4 %), was in etwa 179.000 Personen entspricht.

**Tabelle 4.10 Schüler 1991 bis 2030, Sekundarstufe II, berufliche Schulen, Vollzeitform**

Jahr	Deutschland			westdeutsche Flächenländer			ostdeutsche Flächenländer			Stadtstaaten		
	Zahl	Jährliche Veränderung		Zahl	Jährliche Veränderung		Zahl	Jährliche Veränderung		Zahl	Jährliche Veränderung	
	1.000	%		1.000	%		1.000	%		1.000	%	
1991	582			500			42			40		
1995	669	+87	+14,9	525	+24	+4,8	100	+58	+139,6	45	+4	+10,6
2000	762	+93	+13,9	572	+47	+9,0	139	+39	+38,5	52	+7	+16,5
2005	979	+24	+2,6	734	+19	+2,6	178	+3	+1,8	67	+2	+3,7
2010	934	-14	-1,4	748	-1	-0,1	125	-12	-8,9	61	-1	-1,3
2011	915	-19	-2,1	738	-10	-1,3	117	-8	-6,5	60	-1	-1,7
2012	897	-18	-2,0	726	-12	-1,6	111	-5	-4,3	59	-1	-2,3
2013	901	+5	+0,5	734	+8	+1,1	109	-2	-2,0	58	-1	-2,4
2014	911	+10	+1,1	744	+10	+1,3	110	+1	+0,5	57	-0	-0,2
2015	931	+19	+2,1	761	+17	+2,2	111	+1	+1,1	59	+1	+2,6
2016	958	+27	+2,9	781	+21	+2,7	116	+5	+4,2	61	+2	+3,6
2017	939	-19	-2,0	764	-17	-2,1	116	+0	+0,0	59	-2	-3,6
2018	894	-45	-4,8	726	-39	-5,1	113	-2	-2,1	55	-4	-7,0
2019	867	-27	-3,1	700	-26	-3,6	113	-0	-0,4	54	-1	-2,0
2020	863	-4	-0,4	694	-6	-0,9	114	+1	+0,8	55	+2	+2,8
2021	851	-12	-1,4	682	-12	-1,7	114	+0	+0,1	55	-0	-0,3
2022	843	-8	-1,0	673	-9	-1,3	114	+0	+0,2	55	+0	+0,9
2023	835	-8	-0,9	664	-9	-1,4	115	+0	+0,4	56	+1	+1,6
2024	838	+3	+0,4	666	+2	+0,3	115	+1	+0,6	57	+1	+1,3
2025	837	-2	-0,2	662	-3	-0,5	117	+1	+1,0	58	+1	+1,1
2026	839	+2	+0,3	663	+1	+0,2	118	+1	+0,8	58	+0	+0,8
2027	841	+2	+0,3	665	+1	+0,2	119	+1	+0,8	58	-0	-0,3
2028	844	+3	+0,3	666	+1	+0,2	119	+0	+0,3	59	+1	+2,5
2029	850	+6	+0,7	670	+5	+0,7	119	+0	+0,4	60	+1	+0,9
2030	862	+12	+1,5	682	+12	+1,8	120	+1	+0,4	60	+0	+0,1

Die Vollzeitschüler stellen ein gutes Drittel aller Schüler an beruflichen Schulen. Die Zahl der Vollzeitschüler ist seit dem Jahr 1991 von 582.000 um 397.000 (68,1 %) auf 979.000 bis zum Jahr 2005 angestiegen. Seit dem Jahr 2010 geht die Zahl der Schüler zurück, dieser Trend setzt sich bis zum Jahr 2023 fort. Danach steigt er wieder leicht an, so dass am Ende des Prognosezeitraums 862.000 Vollzeitschüler die beruflichen Schulen besuchen werden. Dies sind 4.500 (0,5 %) weniger als im Jahr 2019. In den westdeutschen Flächenländern verringert sich die Zahl der Vollzeitschüler von 700.000 im Jahr 2019 um 18.000 (2,5 %) auf 682.000 im Jahr 2030, in den ostdeutschen Flächenländern steigen sie von 113.000 im Jahr 2019 um 7.000 (6,1 %) auf 120.000 zum Ende des Prognosezeitraums an. In den Stadtstaaten betrug die Zahl der Vollzeitschüler an beruflichen Schulen im Jahr 2019 54.000, danach klettert sie sukzessive an und erreicht im Jahr 2030 einen Stand von 60.000.

**Grafik 4.9 Schüler 2019 bis 2030, Sekundarstufe II, berufliche Schulen, Vollzeitform**

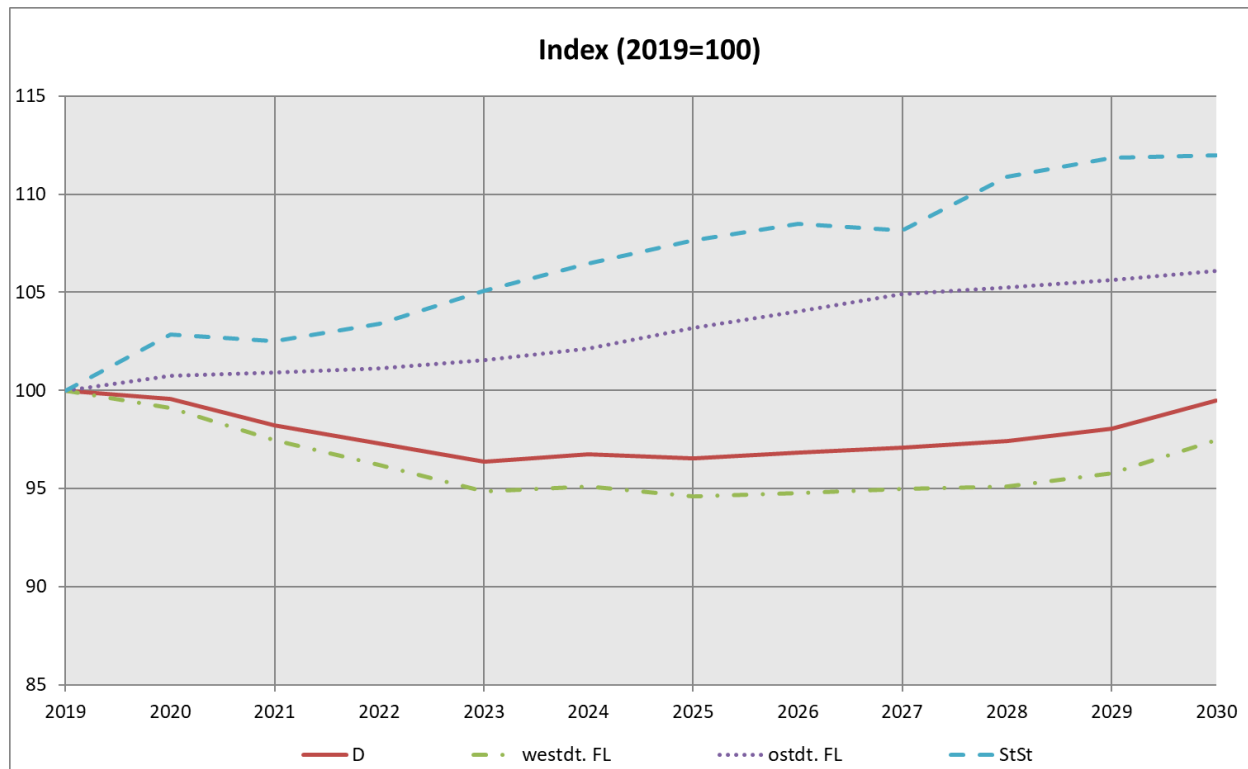

Entsprechend wird die Entwicklung bei den Teilzeitschülern sein, die mit 1,5 Mio. (64,1 %) die größere Gruppe der beruflichen Schüler bilden. In den westdeutschen Flächenländern geht die Zahl um 38.000 (3,0 %) auf 1,2 Mio. bis zum Jahr 2030 zurück. In den ostdeutschen Flächenländern steigt die Zahl der beruflichen Schüler in Teilzeitform von 164.000 im Jahr 2019 bis zum Jahr 2030 auf 170.000. In den Stadtstaaten wächst die Zahl von 110.000 im Jahr 2019 auf 119.000 am Ende des Prognosezeitraums im Jahr 2030 an (Tabelle 4.11).

**Tabelle 4.11 Schüler 1991 bis 2030, Sekundarstufe II, berufliche Schulen, Teilzeitform**

Jahr	Deutschland			westdeutsche Flächenländer			ostdeutsche Flächenländer			Stadtstaaten		
	Zahl	Jährliche Veränderung		Zahl	Jährliche Veränderung		Zahl	Jährliche Veränderung		Zahl	Jährliche Veränderung	
	1.000		%	1.000		%	1.000		%	1.000		%
1991	1.865			1.472			269			124		
1995	1.771	-94	-5,0	1.317	-155	-10,5	339	+71	+26,3	114	-9	-7,7
2000	1.918	+147	+8,3	1.425	+108	+8,2	367	+28	+8,2	126	+11	+10,0
2005	1.791	-17	-0,9	1.358	-8	-0,6	316	-7	-2,2	118	-2	-1,5
2010	1.754	-67	-3,7	1.410	-34	-2,3	225	-31	-12,2	119	-2	-2,0
2011	1.698	-56	-3,2	1.384	-26	-1,9	198	-27	-11,9	116	-3	-2,7
2012	1.661	-37	-2,2	1.367	-17	-1,2	180	-18	-9,0	113	-2	-1,9
2013	1.629	-31	-1,9	1.349	-18	-1,3	170	-11	-5,9	111	-3	-2,4
2014	1.595	-35	-2,1	1.323	-26	-1,9	164	-6	-3,4	108	-3	-2,4
2015	1.566	-29	-1,8	1.298	-25	-1,9	161	-3	-1,6	107	-1	-1,3
2016	1.557	-9	-0,6	1.290	-8	-0,6	161	-1	-0,5	107	+0	+0,0
2017	1.551	-6	-0,4	1.283	-7	-0,6	161	+0	+0,2	108	+1	+0,9
2018	1.556	+5	+0,3	1.284	+1	+0,1	163	+2	+1,2	110	+2	+1,9
2019	1.549	-8	-0,5	1.275	-9	-0,7	164	+1	+0,4	110	+1	+0,5
2020	1.536	-12	-0,8	1.264	-11	-0,9	162	-2	-1,1	111	+1	+0,6
2021	1.513	-24	-1,5	1.240	-24	-1,9	161	-1	-0,4	112	+1	+0,5
2022	1.494	-19	-1,2	1.221	-19	-1,5	161	-0	-0,1	112	+1	+0,5
2023	1.480	-14	-1,0	1.205	-15	-1,3	161	+0	+0,1	113	+1	+0,9
2024	1.483	+4	+0,2	1.207	+1	+0,1	162	+1	+0,6	115	+1	+1,1
2025	1.477	-6	-0,4	1.198	-9	-0,7	164	+2	+1,0	116	+1	+1,0
2026	1.483	+6	+0,4	1.201	+3	+0,3	165	+2	+1,1	117	+1	+0,8
2027	1.487	+4	+0,3	1.203	+2	+0,1	167	+2	+1,0	117	+0	+0,4
2028	1.496	+8	+0,6	1.209	+6	+0,5	168	+1	+0,6	118	+1	+1,2
2029	1.506	+11	+0,7	1.218	+9	+0,7	169	+1	+0,5	119	+1	+0,8
2030	1.526	+20	+1,3	1.237	+19	+1,6	170	+1	+0,5	119	+0	+0,1

**Grafik 4.10 Schüler 2019 bis 2030, Sekundarstufe II, berufliche Schulen, Teilzeitform**

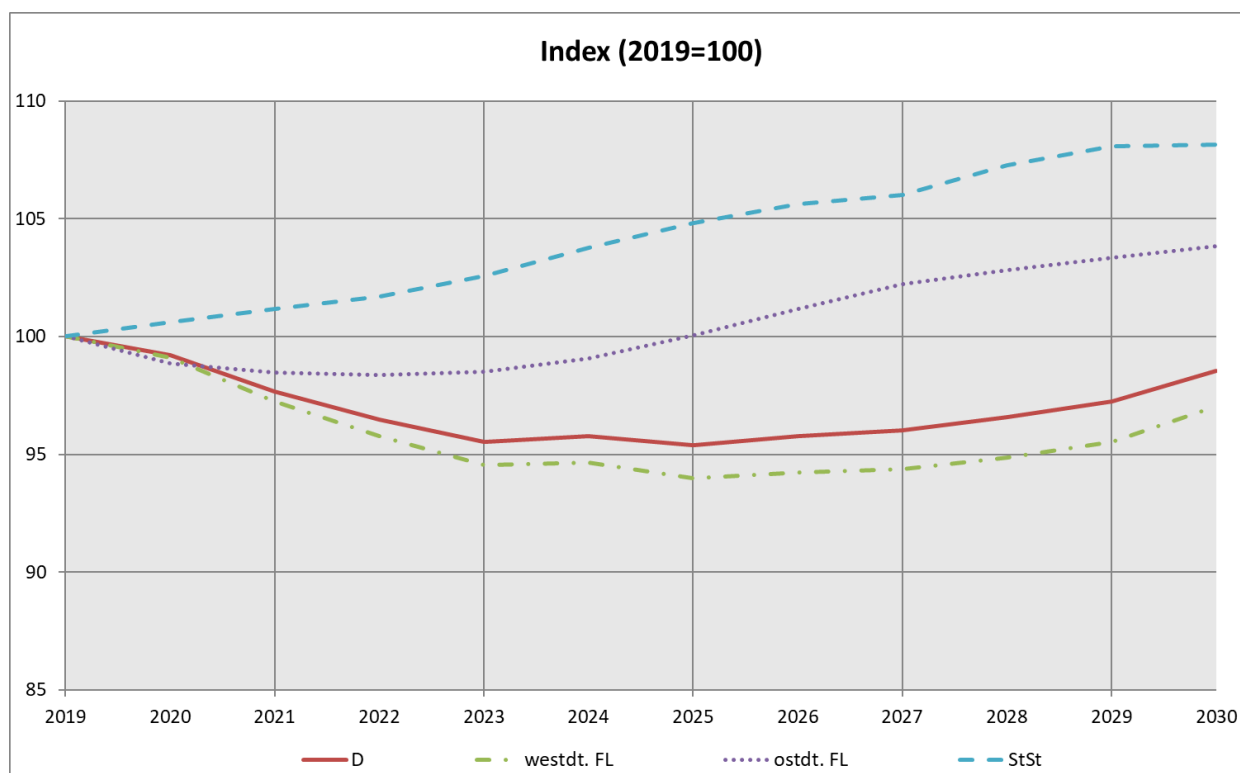

Betrachtet man die beruflichen Schulen nach Schularten, bilden die Berufsschulen<sup>7</sup> mit 1,5 Mio. (62,4 %) Schülern den größten Komplex. Die Fachschulen und Fachakademien sind mit 599.000 (24,8 %) Schülern quantitativ weniger bedeutend. Die sonstigen beruflichen Schulen<sup>8</sup> besuchen 309.000 (12,8 %) Schüler (Tabelle 4.12). Gerade die Fachschulen, Berufsfachschulen und Fachakademien haben während der 90er Jahre eine erhebliche Bedeutungssteigerung erfahren, wobei Fachschulen und Fachakademien der beruflichen Weiterbildung dienen und nicht wie bei den Berufsfachschulen, bei der es sich in erster Linie um vollzeitschulischer beruflichen Erstausbildung handelt. Die Zahl ihrer Schüler hat sich in den Jahren von 1991 bis 2019 um mehr als die Hälfte erhöht.

<sup>7</sup> Berufsschulen im dualen System, Berufsvorbereitungsjahr, Berufsgrundbildungsjahr.

<sup>8</sup> Berufsaufbauschulen, Berufsfachschulen, Berufsoberschulen/Technische Oberschulen, Fachgymnasien und Fachoberschulen.

**Tabelle 4.12 Schüler 1991 bis 2030, Sekundarstufe II, berufliche Schulen nach Schularten**

Jahr	Insgesamt			Berufsschule			Berufsfachschulen; Fachschule; Fachakademien			Sonstige berufliche Schulen		
	Zahl	Jährliche Veränderung		Zahl	Jährliche Veränderung		Zahl	Jährliche Veränderung		Zahl	Jährliche Veränderung	
	1.000		%	1.000		%	1.000		%	1.000		%
1991	2.447			1.816			394			237		
1995	2.440	-7	-0,3	1.713	-103	-5,7	472	+78	+19,8	255	+18	7,51
2000	2.680	+240	+9,9	1.909	+196	+11,5	565	+93	+19,8	206	-49	-19,34
2005	2.770	+8	+0,3	1.784	-16	-0,9	720	+15	+2,1	266	+9	3,52
2010	2.688	-81	-2,9	1.698	-73	-4,1	662	-13	-1,9	328	+5	1,53
2011	2.612	-76	-2,8	1.638	-60	-3,6	644	-18	-2,7	331	+3	0,83
2012	2.557	-55	-2,1	1.596	-41	-2,5	630	-13	-2,1	331	-0	-0,12
2013	2.531	-27	-1,0	1.560	-36	-2,3	631	+0	+0,1	340	+9	2,78
2014	2.506	-25	-1,0	1.527	-33	-2,1	628	-3	-0,4	351	+11	3,15
2015	2.497	-9	-0,4	1.512	-15	-1,0	631	+3	+0,5	354	+3	0,85
2016	2.515	+19	+0,7	1.545	+33	+2,2	620	-11	-1,7	349	-4	-1,19
2017	2.490	-25	-1,0	1.538	-7	-0,5	613	-8	-1,2	340	-10	-2,79
2018	2.450	-40	-1,6	1.523	-15	-0,9	605	-8	-1,3	322	-18	-5,3
2019	2.415	-35	-1,4	1.507	-16	-1,1	599	-6	-1,0	309	-13	-3,90
2020	2.399	-16	-0,7	1.498	-10	-0,6	597	-2	-0,4	305	-4	-1,36
2021	2.364	-35	-1,5	1.473	-24	-1,6	590	-6	-1,0	300	-5	-1,70
2022	2.337	-27	-1,1	1.454	-19	-1,3	586	-4	-0,7	296	-4	-1,23
2023	2.315	-22	-0,9	1.439	-15	-1,0	582	-4	-0,7	293	-3	-1,07
2024	2.321	+7	+0,3	1.441	+2	+0,2	585	+3	+0,5	295	+2	0,55
2025	2.314	-7	-0,3	1.436	-6	-0,4	584	-2	-0,3	294	-0	-0,08
2026	2.322	+8	+0,4	1.442	+6	+0,4	584	+0	+0,1	296	+2	0,58
2027	2.328	+6	+0,3	1.446	+4	+0,3	586	+2	+0,3	296	+0	0,13
2028	2.340	+11	+0,5	1.455	+9	+0,6	587	+1	+0,2	297	+1	0,33
2029	2.356	+16	+0,7	1.466	+11	+0,7	591	+4	+0,6	299	+2	0,53
2030	2.388	+32	+1,4	1.485	+19	+1,3	599	+8	+1,4	304	+5	1,57

Für beide Gruppen sind die Erwartungen hinsichtlich der prozentualen Entwicklung der Schülerzahl wegen der gesetzten Annahmen, die sehr stark von der Dynamik am Ausbildungsmarkt abhängen, ähnlich. Bis zum Jahr 2010 stieg die Schülerzahl auf 1,7 Mio. bei den Berufsschulen, danach folgte ein Rückgang auf 1,5 Mio. im Jahr 2019, der sich bis zum Jahr 2023 (1,4 Mio.) fortsetzt. Danach steigt der Wert nur langsam an und erreicht im Jahr 2030 wieder fast 1,5 Mio. Bei den sonstigen beruflichen Schulen ist im Jahr 2015 mit 354.000 der Höchstwert erreicht worden. Bis 2030 geht die Zahl der Schüler allerdings gegenüber dem Jahr 2019 um 1,8 % zurück, im Jahr 2030 werden noch 304.000 Schüler an sonstigen beruflichen Schulen unterrichtet.



**Grafik 4.11 Schüler 2019 bis 2030, Sekundarstufe II, berufliche Schulen nach Schularten**

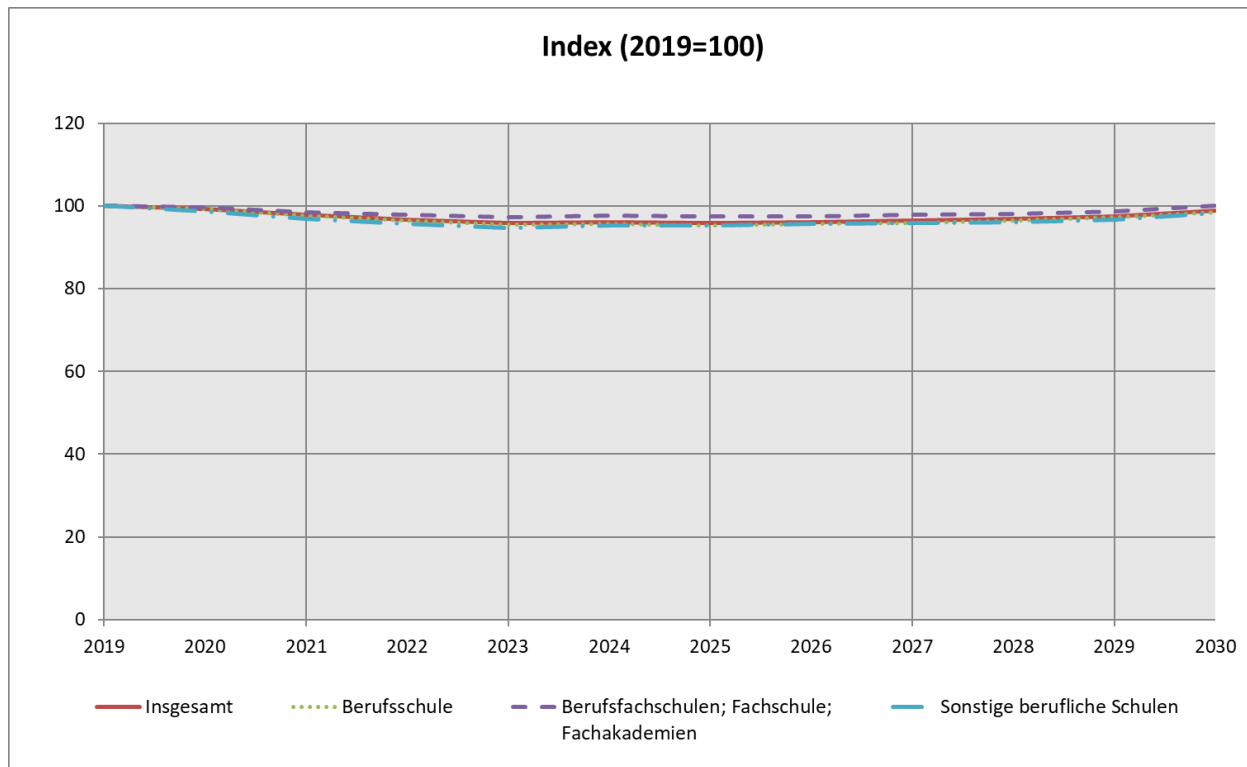

Davon zu differenzieren sind die Fachschulen und Fachakademien, denn sie sprechen auf Grund ihrer meist hohen Zugangsvoraussetzungen<sup>9</sup> eine völlig andere Zielgruppe an als die Berufsschulen und sonstigen beruflichen Schulen. Das typische Alter des Besuchs einer Fachschule oder Fachakademie erstreckt sich von unter 20 bis über 30 Jahre, das Durchschnittsalter liegt bei über 25 Jahren. Folglich gibt die Bevölkerungsentwicklung für diese Schularten kaum Hinweise hinsichtlich der künftigen Entwicklung der Schülerzahl. Diese lag im Jahr 2019 bei 599.000. Die Erwartungen für die künftige Zahl der Fachschüler und Besucher von Fachakademien gehen von einem leichten Rückgang bis 2023 auf 582.000 aus. Im Anschluss daran steigt der Wert voraussichtlich bis zum Jahr 2030 wieder auf das Niveau von 2019.

<sup>9</sup> Abgeschlossene Berufsausbildung und Berufserfahrung.

#### 4.4. Förderschulen

Die Schülerzahlen der Förderschulen sind aus verschiedenen Gründen schwerer prognostizierbar als die der Primar- und Sekundarstufen. Der Besuch einer Förderschule ist nicht wie der Besuch einer der Primar- und Sekundarstufen zugeordneten allgemeinen Schule in erster Linie durch das entsprechende Alter der Schüler begründet, sondern hängt vielmehr von den persönlichen Eigenschaften und Fähigkeiten des Schülers, der Einschätzung der Eltern und Lehrer sowie den bildungspolitischen Rahmenbedingungen ab. So hat die Entscheidung, Schüler mit einem Förderbedarf künftig stärker in allgemeinen Schulen zu integrieren, die Folge, dass die Zahl der Förderschüler zurückgeht. Stichhaltige Hinweise zur künftigen zahlenmäßigen Entwicklung der Förderschüler sucht man daher in der Bevölkerungsentwicklung vergeblich. Da jedoch hinsichtlich des Verhaltens von Schülern und Lehrern keine einschneidenden Veränderungen absehbar sind, orientieren sich die Annahmen für die künftige Entwicklung des Besuchs von Förderschulen an den neuesten Ergebnissen der Schulstatistik, die konstant fortgeschrieben werden. Folglich ist die vorausberechnete Zahl der Förderschüler eng an die Bevölkerungsentwicklung gekoppelt.

**Tabelle 4.13 Schüler 1991 bis 2030, Förderschulen**

Jahr	Deutschland			westdeutsche Flächenländer			ostdeutsche Flächenländer			Stadtstaaten		
	Zahl		Jährliche Veränderung	Zahl		Jährliche Veränderung	Zahl		Jährliche Veränderung	Zahl		Jährliche Veränderung
	1.000		%	1.000		%	1.000		%	1.000		%
1991	343			242			78			23		
1995	390	+47	+13,7	270	+28	+11,6	97	+19	+23,9	24	+0	+1,3
2000	420	+29	+7,5	303	+32	+12,0	93	-3	-3,3	24	+0	+0,8
2005	416	-8	-1,8	318	-3	-1,1	75	-4	-5,2	24	-0	-0,2
2010	378	-10	-2,5	297	-7	-2,3	61	-2	-3,0	21	-1	-5,1
2011	366	-12	-3,2	289	-8	-2,6	58	-2	-4,1	19	-2	-9,7
2012	355	-11	-2,9	281	-8	-2,6	57	-1	-2,4	17	-2	-8,4
2013	343	-12	-3,3	273	-8	-3,0	55	-2	-3,7	16	-1	-8,0
2014	335	-8	-2,4	266	-7	-2,5	54	-1	-1,3	15	-1	-5,9
2015	323	-12	-3,7	256	-11	-4,0	53	-1	-1,6	14	-1	-5,9
2016	323	+0	+0,0	256	+0	+0,0	53	+0	+0,0	14	+0	+0,0
2017	323	+0	+0,0	256	+0	+0,0	53	+0	+0,0	14	+0	+0,0
2018	321	-2	-0,5	254	-1	-0,5	53	+0	+0,6	13	-1	-4,6
2019	325	+4	+1,2	258	+4	+1,6	53	-0	-0,4	13	-0	-0,6
2020	326	+2	+0,5	261	+2	+0,9	52	-1	-1,4	13	+0	+0,2
2021	334	+7	+2,3	268	+7	+2,8	53	+0	+0,3	13	+0	+0,3
2022	339	+5	+1,5	273	+5	+1,8	53	+0	+0,2	13	+0	+1,2
2023	344	+6	+1,7	278	+5	+1,9	53	+0	+0,6	13	+0	+0,4
2024	349	+4	+1,3	282	+4	+1,5	53	+0	+0,3	13	+0	+0,3
2025	353	+4	+1,2	286	+4	+1,4	53	+0	+0,2	14	+0	+1,0
2026	356	+3	+0,9	289	+3	+1,1	53	-0	-0,2	14	+0	+0,3
2027	359	+3	+1,0	292	+3	+1,1	53	-0	-0,0	14	+0	+1,9
2028	362	+3	+0,7	295	+3	+1,0	53	-0	-0,9	14	+0	+0,3
2029	364	+2	+0,7	298	+3	+0,9	52	-0	-0,5	14	+0	+0,3
2030	365	+1	+0,2	299	+1	+0,4	52	-1	-1,5	14	+0	+0,9

Bundesweit wird bei der Zahl der Förderschüler im Zeitraum in den Jahren von 2019 bis 2030 ein Anstieg von 325.000 auf 365.000 Personen erwartet. In den westdeutschen Flächenländern hatte sich die Zahl der Förderschüler zwischen den Jahren 1991 und 2003 von 242.000 um 81.000 (33,4 %) auf 323.000 erhöht. Seitdem ist deren Zahl rückläufig. Eine Kehrtwende setzt im Jahr 2018 ein mit einem Tiefstand von 254.000. Ab dem Jahr 2019 wächst die Zahl bis zum Jahr 2030 auf voraussichtlich 299.000 Schüler, die die Förderschulen besuchen werden (Tabelle 4.13).

**Grafik 4.12 Schüler 2019 bis 2030, Förderschulen**

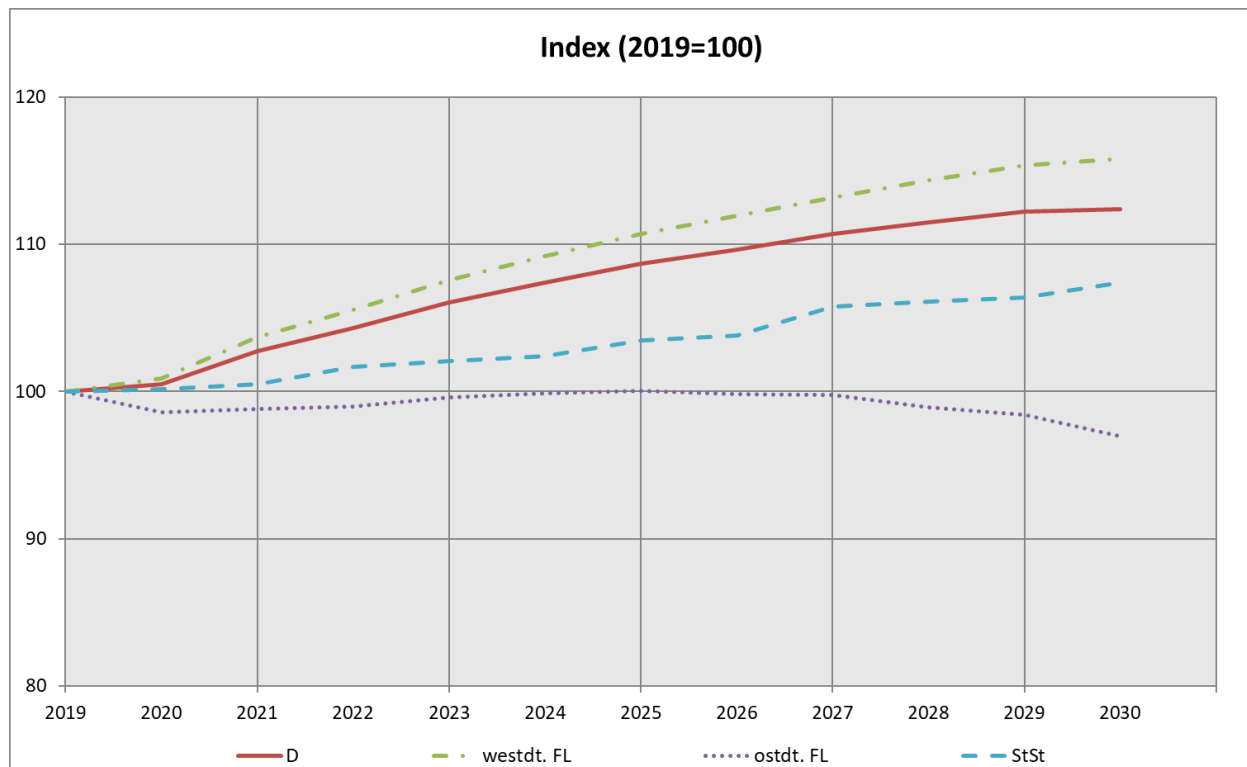

In den ostdeutschen Flächenländern nahm die Zahl der Förderschüler in den Jahren von 1991 bis 1997 zu, aber seit dem Jahr 1998 ist ein rückläufiger Trend erkennbar. Diesem folgend wird die Schülerzahl stetig sinken, um sich anschließend bis zum Jahr 2030 auf dem Niveau von 52.000 einzupendeln. In den Stadtstaaten bleibt die Zahl der Förderschüler nahezu konstant und pegelt sich auf einen Stand im Jahr 2030 von 14.000 ein.

## 4.5. Schulanfänger

In Deutschland wurden bisher die Kinder mit der Vollendung des 6. Lebensjahres schulpflichtig und damit eingeschult. Seit 2004 wird diese Regel in vielen Ländern geändert, sei es durch altersmäßiges Vorziehen der Schulpflicht, sei es durch die Erweiterung der Möglichkeit freiwilliger Einschulung von noch nicht schulpflichtigen Kindern. In den letzten Jahren wird die vorgezogene Einschulung vielfach wieder zurückgenommen.

**Tabelle 4.14 Schüler 1991 bis 2030, Schulanfänger**

Jahr	Deutschland			westdeutsche Flächenländer			ostdeutsche Flächenländer			Stadtstaaten		
	Zahl	Jährliche Veränderung		Zahl	Jährliche Veränderung		Zahl	Jährliche Veränderung		Zahl	Jährliche Veränderung	
	1.000		%	1.000		%	1.000		%	1.000		%
1991	893			632			204			57		
1995	976	+83	+9,3	731	+99	+15,6	184	-20	-9,7	61	+4	+7,2
2000	809	-167	-17,1	688	-43	-5,8	78	-106	-57,8	44	-18	-28,9
2005	816	-13	-1,6	661	-24	-3,4	99	+4	+3,7	57	+7	+13,8
2010	708	-18	-2,5	564	-21	-3,5	98	+2	+2,0	47	+1	+2,1
2011	714	+6	+0,8	568	+5	+0,9	98	+0	+0,1	48	+1	+1,3
2012	690	-24	-3,3	545	-23	-4,1	96	-1	-1,4	48	+1	+1,6
2013	695	+6	+0,8	546	+1	+0,2	99	+2	+2,5	50	+2	+3,5
2014	711	+15	+2,2	556	+9	+1,7	104	+5	+4,7	52	+2	+3,3
2015	704	-7	-1,0	546	-9	-1,7	105	+2	+1,7	52	+0	+1,0
2016	721	+17	+2,5	559	+13	+2,4	108	+3	+2,4	54	+2	+3,5
2017	725	+4	+0,6	561	+2	+0,3	110	+2	+1,8	54	+0	+0,7
2018	728	+3	+0,4	563	+2	+0,3	109	-0	-0,4	56	+2	+3,2
2019	735	+7	+1,0	568	+5	+1,0	110	+0	+0,4	57	+1	+2,3
2020	763	+27	+3,7	591	+22	+4,0	113	+3	+2,9	59	+2	+2,9
2021	780	+18	+2,3	606	+15	+2,6	114	+1	+0,5	61	+2	+2,8
2022	801	+20	+2,6	626	+20	+3,3	112	-1	-1,1	62	+2	+2,9
2023	812	+11	+1,3	634	+8	+1,3	113	+1	+1,0	64	+2	+2,6
2024	814	+2	+0,3	637	+2	+0,4	113	-1	-0,7	64	+0	+0,7
2025	812	-1	-0,2	637	+1	+0,1	110	-3	-2,5	65	+1	+1,3
2026	810	-2	-0,2	638	+0	+0,0	107	-3	-2,3	66	+0	+0,4
2027	803	-8	-0,9	633	-5	-0,8	105	-3	-2,4	66	+0	+0,2
2028	797	-6	-0,7	630	-3	-0,5	103	-2	-2,1	65	-0	-0,5
2029	792	-5	-0,7	627	-3	-0,4	100	-2	-2,1	65	-0	-0,6
2030	786	-6	-0,8	623	-4	-0,6	98	-2	-1,9	64	-0	-0,7

So ist die Zunahme der Zahl der Einschulungen in den Jahren 1991 bis 1994, als sie mit 976.000 ihren Höchststand erreichte, auf die Erhöhung der Geburtenzahl zwischen Mitte der 80er und Anfang der 90er Jahre zurückzuführen. Bei genauer Analyse ist festzustellen, dass diese Erhöhung alleine auf die Entwicklung in den westdeutschen Flächenländern zurückzuführen ist, denn hier ist die Zahl der Schulanfänger von 1991 bis 1995 von 632.000 um 99.000 (15,6 %) auf 731.000 gestiegen, während in den ostdeutschen Flächenländern während der gesamten 90er Jahre ein Rückgang zu beobachten war. Zwischen den Jahren 1991 und 2000 sank hier die Schulanfängerzahl von 204.000 um 126.000 (61,9 %) auf 78.000. Mehr als die Hälfte des Rückgangs entfällt auf die

Jahre 1997 und 1998, in denen sich der durch die Wiedervereinigung ausgelöste Geburteneinbruch in den ostdeutschen Flächenländern auf die Zahl der Einschulungen niederschlug. In den Stadtstaaten ist die Zahl der Schulanfänger in den Jahren von 1991 bis 1995 von 57.000 um 4000 (7,6 %) auf 61.000 angewachsen, um dann im Jahr 2005 den Stand von 1991 wieder zu erreichen. In den Jahren von 2010 bis 2019 ist die Zahl der Schulanfänger von 47.000 auf 57.000 angestiegen.

Im Jahr 2019 wurden in Deutschland 735.000 Kinder in den Primarbereich eingeschult, 568.000 (77,3 %) in den westdeutschen, 110.000 (14,9 %) in den ostdeutschen Flächenländern und 57.000 (7,8 %) in den Stadtstaaten. In den westdeutschen Flächenländern ist von einem mehr oder weniger kontinuierlichen Aufwuchs der Einschulungen auf 638.000 bis zum Jahr 2026 auszugehen. Danach wird davon ausgegangen, dass der Wert bis zum Jahr 2030 wieder leicht zurückgeht und dann 623.000 Schulanfänger beträgt. Neben den bereits konstatierten Geburtenanstiegen und der wachsenden Zahl von schulpflichtigen Immigranten ist ein weiterer Grund in dem Umstand zu sehen, dass die Nachkommen der geburtenstärkeren Jahrgänge 1985 bis 1991 ab dem Jahr 2020 verstärkt eingeschult werden.

In den ostdeutschen Flächenländern steigt die Zahl der Schulanfängerzahlen seit dem Jahr 2009 zaghaft bis zum Jahr 2021 auf 114.000 an und sinkt dann auf eine Zahl von 98.000 am Ende des Prognosezeitraums.

In den Stadtstaaten verläuft die Entwicklung anders. Zwar stiegen die Schulanfängerzahlen im Jahr 2005 um 13,8 % auf 57.000 gegenüber dem Vorjahr an, jedoch ist dieser Anstieg auf die Herabsetzung des Einschulungsalters in Berlin zurückzuführen, wodurch vorübergehend mehr Schüler in die Schulen eintraten. Danach sanken sie bis 2009 auf 46.000 ab, um sich dann mit einem stetigen Anstieg bis zum Ende der Prognose um den Wert von 64.000 einzupendeln.

**Grafik 4.13 Schüler 2019 bis 2030, Schulanfänger**

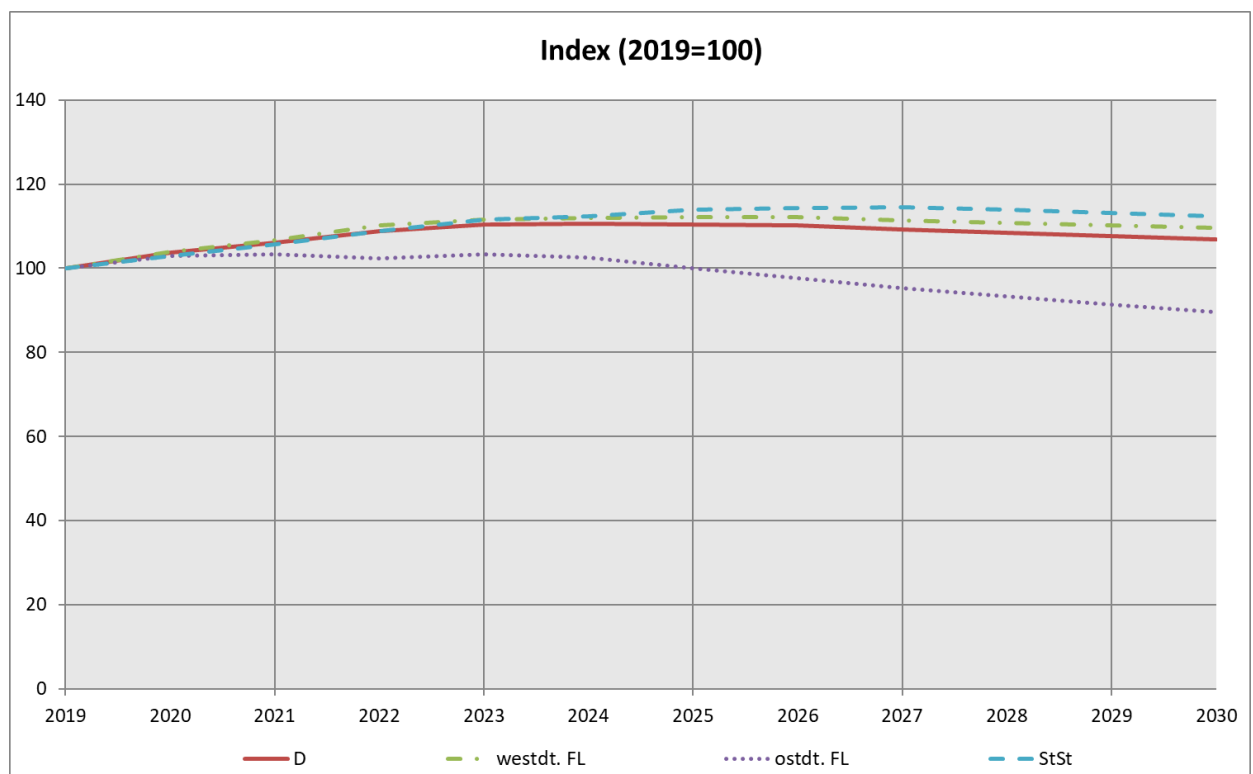

## 5. Absolventen und Abgänger

### 5.1. Allgemeinbildende Schulen insgesamt

Die Zahl der Absolventen und Abgänger von allgemeinbildenden Schulen in Deutschland betrug im Jahr 2019 795.000, davon verließen 639.000 (80,4 %) die Schulen der westdeutschen, 102.000 (12,8 %) die der ostdeutschen Flächenländer und 54.000 (6,8 %) die der Stadtstaaten.

**Tabelle 5.1 Absolventen und Abgänger 1992 bis 2030, allgemeinbildende Schulen insgesamt**

Jahr	Deutschland			westdeutsche Flächenländer			ostdeutsche Flächenländer			Stadtstaaten		
	Zahl		Jährliche Veränderung	Zahl		Jährliche Veränderung	Zahl		Jährliche Veränderung	Zahl		Jährliche Veränderung
	1.000		%	1.000		%	1.000		%	1.000		%
1992	773			599			125			49		
1995	879	+106	+13,7	644	+44	+7,4	178	+53	+42,2	58	+9	+19,2
2000	933	+53	+6,1	672	+28	+4,4	199	+22	+12,1	62	+4	+6,0
2005	963	-2	-0,2	727	+8	+1,1	175	-9	-4,9	62	-1	-1,6
2006	967	+4	+0,4	739	+12	+1,7	171	-4	-2,3	57	-5	-7,4
2007	965	-2	-0,2	749	+10	+1,4	156	-15	-8,7	60	+2	+4,0
2008	921	-44	-4,5	737	-12	-1,7	127	-29	-18,4	57	-3	-4,6
2009	885	-36	-3,9	727	-10	-1,3	104	-24	-18,5	54	-2	-4,3
2010	857	-28	-3,2	715	-12	-1,6	84	-19	-18,7	58	+3	+5,7
2011	875	+18	+2,1	750	+34	+4,8	76	-9	-10,2	50	-8	-13,2
2012	861	-14	-1,6	723	-27	-3,6	81	+6	+7,5	57	+7	+14,4
2013	889	+27	+3,2	755	+33	+4,5	83	+2	+2,0	50	-7	-11,8
2014	844	-45	-5,1	705	-51	-6,7	88	+5	+5,7	52	+1	+2,2
2015	840	-4	-0,5	692	-13	-1,8	94	+6	+7,3	54	+2	+4,4
2016	848	+9	+1,0	697	+5	+0,7	98	+4	+4,1	53	-0	-0,8
2017	825	-24	-2,8	670	-27	-3,9	100	+2	+1,9	55	+2	+3,4
2018	808	-16	-2,0	653	-16	-2,5	101	+1	+1,4	54	-1	-2,4
2019	795	-14	-1,7	639	-14	-2,2	102	+1	+0,9	54	-0	-0,3
2020	761	-33	-4,2	605	-34	-5,4	102	+0	+0,4	54	+0	+0,7
2021	777	+16	+2,1	619	+14	+2,4	104	+1	+1,3	54	+0	+0,2
2022	774	-3	-0,3	615	-4	-0,7	105	+1	+0,7	55	+1	+1,7
2023	778	+4	+0,5	617	+2	+0,3	105	+1	+0,7	57	+1	+2,6
2024	782	+4	+0,5	619	+2	+0,3	107	+1	+1,3	57	+1	+0,9
2025	753	-29	-3,7	586	-32	-5,2	109	+2	+1,9	58	+1	+2,2
2026	732	-21	-2,8	562	-25	-4,2	112	+3	+2,8	59	+0	+0,4
2027	794	+62	+8,4	622	+60	+10,7	113	+1	+1,3	59	+0	+0,4
2028	794	+0	+0,0	620	-2	-0,3	113	+0	+0,2	60	+2	+2,8
2029	804	+10	+1,2	629	+9	+1,5	114	+1	+0,6	60	-0	-0,4
2030	819	+16	+2,0	643	+14	+2,2	114	+0	+0,3	62	+2	+3,4

**Grafik 5.1 Absolventen und Abgänger 2019 bis 2030, allgemeinbildende Schulen insgesamt**

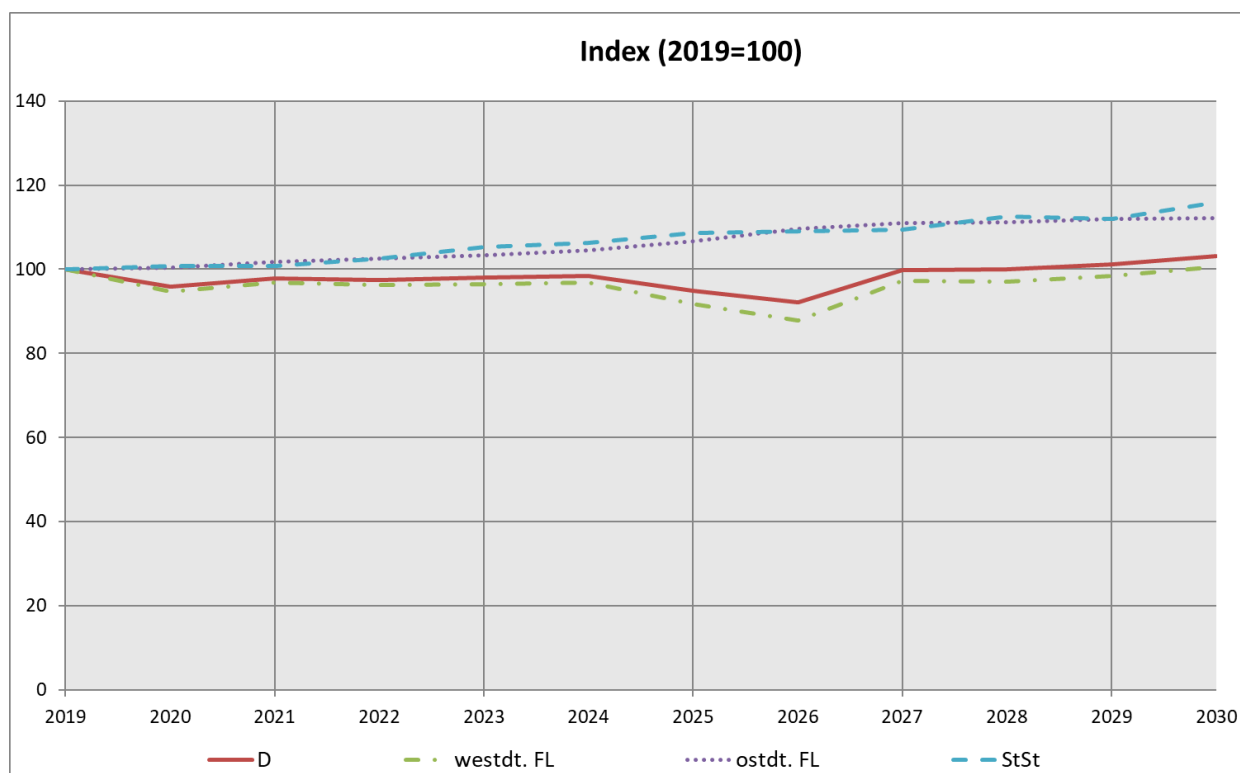

Für die westdeutschen Flächenländer ist die Zahl der Absolventen und Abgänger bis zum Jahr 2007 auf 749.000 gestiegen. Durch die Verkürzung der Schulzeit bis zum Abitur stieg die Absolventenzahl bis zum Jahr 2013 auf 755.000. Anschließend erfolgt bis zum Jahr 2026 ein Rückgang auf 560.000, was auch auf die schwachen Abiturjahrgänge in Nordrhein-Westfalen und Schleswig-Holstein im selben Jahr zurückzuführen ist. Bis zum Jahr 2030 steigt die Anzahl der Absolventen mit 643.000 dann wieder etwas über das Niveau von 2019 (+ 4.000).

In den ostdeutschen Flächenländern ging die Zahl der Absolventen und Abgänger in den Jahren von 2003 bis 2011 stark zurück. Demnach haben nur noch 76.000 Absolventen und Abgänger im Jahr 2011 die allgemeinbildenden Schulen verlassen. Ab dem Jahr 2012 ist wieder ein Anstieg zu verzeichnen. Im Jahr 2030 werden voraussichtlich etwa 114.000 Personen in den ostdeutschen Flächenländern ausscheiden.

Beginnend mit 54.000 Absolventen und Abgängern im Jahr 2019 wird sich die Zahl bis zum Jahr 2030 in den Stadtstaaten auf 62.000 erhöhen.



## Abgänger allgemeinbildender Schulen ohne Hauptschulabschluss

Im Jahr 2019 gingen von den allgemeinbildenden Schulen 53.000 Abgänger ab, ohne den Hauptschulabschluss erworben zu haben, davon fast 40.000 in den westdeutschen, 9.000 in den ostdeutschen Flächenländern und 4.600 in den Stadtstaaten (Tabelle 5.2). Rund 56.000 Schüler werden voraussichtlich im Jahre 2030 die allgemeinbildenden Schulen ohne Hauptschulabschluss verlassen, in etwa 3.000 mehr als im Jahr 2019. In den westdeutschen Flächenländern wird die Zahl bis zum Jahr 2030 auf gut 41.000 steigen. In den ostdeutschen Flächenländern bleibt die Zahl bis zum Jahr 2030 mit 9.000 auf dem Niveau von 2019. In den Stadtstaaten steigt die Zahl derjenigen, die die allgemeinbildenden Schulen ohne Hauptschulabschluss verlassen auf 5.200 im Jahr 2030.

Bundesweit kamen knapp 24.000 (44,2 %) der Abgänger ohne Abschluss aus den Förderschulen. Etwa zwei Fünftel der Abgänger allgemeinbildender Schulen ohne Hauptschulabschluss holen diesen erfahrungsgemäß während des späteren Besuchs einer beruflichen Schule nach.

**Tabelle 5.2 Abgänger 1992 bis 2030, allgemeinbildende Schulen ohne Hauptschulabschluss**

Jahr	Deutschland			westdeutsche Flächenländer			ostdeutsche Flächenländer			Stadtstaaten		
	Zahl		Jährliche Veränderung	Zahl		Jährliche Veränderung	Zahl		Jährliche Veränderung	Zahl		Jährliche Veränderung
	1.000		%	1.000		%	1.000		%	1.000		%
1992	63			49			8			6		
1995	76	+13	+20,4	50	+1	+1,9	20	+11	+134,9	6	+1	+8,5
2000	85	+9	+11,9	56	+7	+13,6	22	+2	+9,8	7	+0	+4,9
2005	79	-4	-5,0	56	-2	-3,4	17	-2	-8,6	6	-1	-8,4
2010	53	-5	-9,0	40	-4	-9,5	9	-1	-10,4	4	-0	-1,9
2011	49	-4	-6,7	38	-3	-6,4	8	-1	-7,1	4	-0	-8,7
2012	48	-2	-3,8	36	-1	-3,8	8	-0	-2,8	4	-0	-6,1
2013	46	-1	-2,7	35	-1	-2,7	8	+0	+2,0	3	-0	-12,9
2014	47	+1	+1,4	36	+1	+1,9	7	-0	-5,4	4	+0	+11,4
2015	47	+1	+1,1	35	-1	-1,7	8	+0	+5,7	4	+1	+19,8
2016	49	+2	+3,6	37	+2	+5,1	8	+0	+4,3	4	-0	-10,0
2017	53	+4	+7,2	40	+3	+7,1	9	+0	+4,3	4	+1	+13,7
2018	54	+1	+1,7	40	+0	+0,5	9	+1	+6,3	5	+0	+3,4
2019	53	-0	-0,5	40	-0	-0,8	9	+0	+0,6	5	-0	-0,4
2020	52	-1	-1,7	39	-1	-1,8	9	-0	-3,6	5	+0	+2,7
2021	52	-1	-1,3	38	-1	-1,7	9	+0	+0,0	5	-0	-0,0
2022	51	-1	-1,7	37	-1	-2,3	9	+0	+0,0	5	-0	-0,2
2023	52	+1	+2,8	38	+1	+2,8	9	+0	+2,3	5	+0	+4,3
2024	52	-0	-0,5	38	-0	-0,7	9	+0	+0,0	5	+0	+0,4
2025	52	-0	-0,1	38	-0	-0,5	9	+0	+0,0	5	+0	+2,3
2026	52	+0	+0,6	38	+0	+0,8	9	+0	+1,1	5	-0	-1,2
2027	52	+0	+0,4	38	+0	+0,6	9	+0	+0,0	5	-0	-0,3
2028	54	+1	+2,1	39	+1	+2,5	9	+0	+0,0	5	+0	+3,4
2029	54	+1	+1,6	40	+1	+2,0	9	+0	+1,1	5	-0	-0,8
2030	56	+1	+2,3	41	+1	+2,5	9	+0	+1,1	5	+0	+2,7

**Grafik 5.2 Abgänger 2019 bis 2030, allgemeinbildende Schulen ohne Hauptschulabschluss**

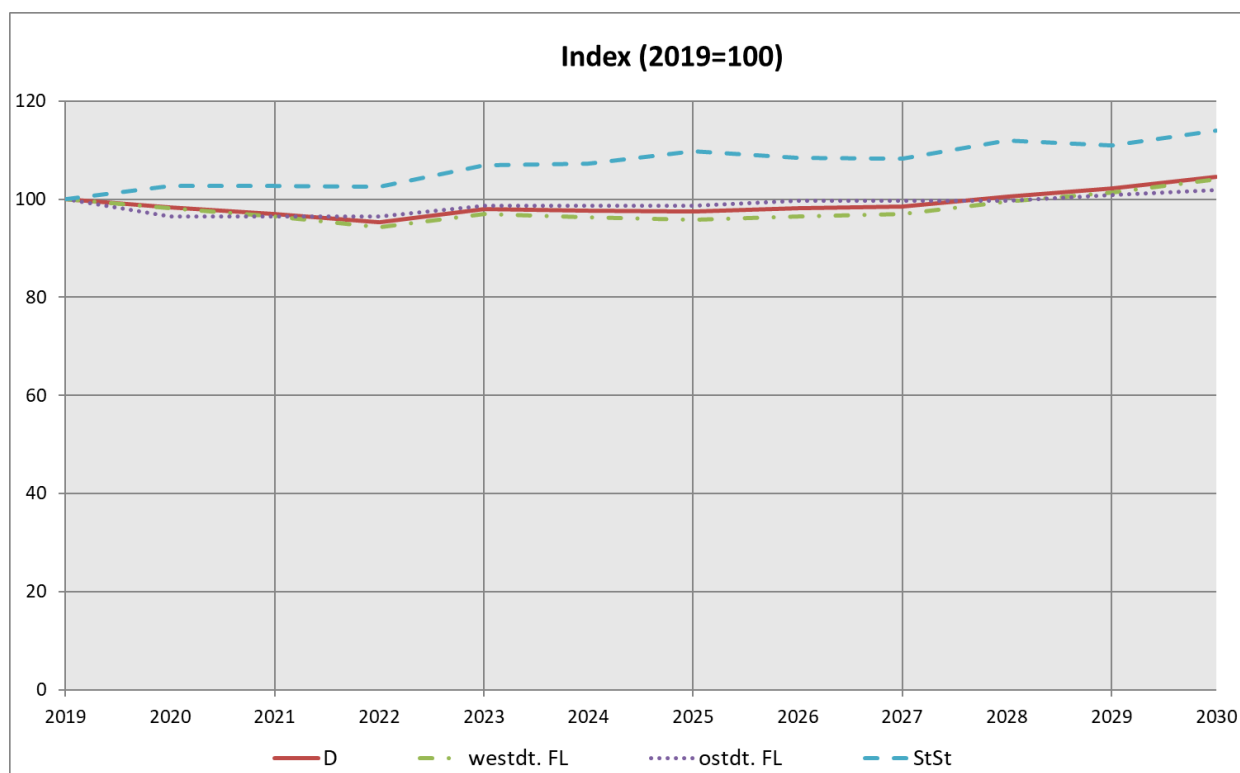

Ein mittleres Alter dieser Abgänger von 15 Jahren vorausgesetzt, verlässt im Jahr 2019 der Geburtsjahrgang 2004 die Schulen. Unter der Bedingung eines ähnlichen Anteils von Personen ohne Abschluss an allen Absolventen und Abgängern im Prognosezeitraum folgt in den westdeutschen Flächenländern ab dem Jahr 2012 ein weitgehend kontinuierlicher Rückgang der Abgänger ohne Abschluss bis auf 37.000 im Jahr 2022, um im Anschluss bis 2030 auf 41.000 zu steigen. Dies ist vor allem mit den steigenden Geburtenzahlen seit Mitte der 2010er Jahre in den westdeutschen Flächenländern zu erklären.

In den ostdeutschen Flächenländern erreichte die Zahl der Abgänger ohne Hauptschulabschluss in den Jahren 1999 und 2001 mit 23.000 ihren Höchststand. Bis zum Jahr 2011 ist sie auf unter 8.000 zurückgegangen. Ursächlich hierfür ist, dass zunehmend schwächer besetzte Jahrgänge die Schulen verlassen. Während sich bis zum Jahr 2005 der allmähliche Geburtenrückgang in der DDR während der zweiten Hälfte der 80er Jahre niederschlägt, wirkt sich von da an der durch die Wiedervereinigung hervorgerufene Geburteneinbruch aus. Die Zahl der Abgänger ohne Abschluss liegt bis zum Jahr 2030 mit rund 9.000 etwas über dem Niveau des aktuellen Jahres. Ähnlich wie in den ostdeutschen Flächenländern ist die Entwicklung in den Stadtstaaten einzuschätzen. Zwischen den Jahren 2019 und 2030 werden zwischen 4.600 und 5.200 Abgänger ohne Hauptschulabschluss die allgemeinbildenden Schulen verlassen.

### *Absolventen allgemeinbildender Schulen mit Hauptschulabschluss*

127.000 Absolventen schlossen die Schule im Jahr 2019 mit dem Hauptschulabschluss ab, 107.000 (83,8 %) in den westdeutschen, 12.000 (9,5 %) in den ostdeutschen Flächenländern und 9.000 (6,7 %) in den Stadtstaaten (Tabelle 5.3).

In den westdeutschen Flächenländern hat sich ihre Zahl in den Jahren von 1992 bis 2004 um 18.000 (9,8 %) auf 203.000 erhöht. Seitdem ist sie auf 107 000 (2019) zurückgegangen. Danach wird die Zahl der Absolventen mit Hauptschulabschluss nach kurzen Schwankungen wegen der zunehmenden Besetzung der Jahrgänge um 6.400 (6,0 %) auf 113.000 im Jahr 2030 ansteigen.

**Tabelle 5.3 Absolventen 1992 bis 2030, allgemeinbildende Schulen mit Hauptschulabschluss**

Jahr	Deutschland			westdeutsche Flächenländer			ostdeutsche Flächenländer			Stadtstaaten		
	Zahl		Jährliche Veränderung	Zahl		Jährliche Veränderung	Zahl		Jährliche Veränderung	Zahl		Jährliche Veränderung
	1.000		%	1.000		%	1.000		%	1.000		%
1992	210			185			14			11		
1995	231	+21	+10,1	189	+4	+2,0	30	+16	+108,7	12	+2	+16,9
2000	233	+2	+0,9	190	+1	+0,4	30	-0	-0,5	14	+1	+11,5
2005	242	-4	-1,7	202	-1	-0,7	26	-2	-8,6	14	-0	-3,1
2010	174	-12	-6,6	153	-11	-6,6	11	-1	-12,2	10	-0	-0,3
2011	163	-11	-6,1	144	-9	-5,9	10	-1	-5,2	9	-1	-10,4
2012	153	-10	-6,4	134	-10	-7,1	10	-0	-4,6	9	+0	+2,3
2013	147	-6	-3,9	129	-5	-3,7	10	+0	+3,1	8	-1	-13,6
2014	142	-5	-3,2	124	-5	-4,1	10	+0	+4,9	8	+0	+1,4
2015	136	-7	-4,6	117	-7	-5,5	11	+0	+1,5	8	+0	+2,1
2016	135	-0	-0,2	117	-0	-0,1	11	+0	+4,4	8	-1	-7,2
2017	130	-5	-3,8	111	-6	-5,1	11	+0	+1,3	8	+1	+9,9
2018	131	+1	+0,7	111	+0	+0,3	12	+1	+5,8	8	-0	-0,8
2019	127	-4	-3,0	107	-4	-3,9	12	+0	+1,8	9	+0	+1,9
2020	129	+2	+1,5	108	+2	+1,8	12	-0	-1,5	9	+0	+2,1
2021	128	-1	-0,7	107	-1	-1,1	12	+0	+1,7	9	+0	+0,4
2022	128	-1	-0,5	107	-1	-0,6	12	-0	-0,8	9	+0	+1,1
2023	128	+0	+0,2	106	-0	-0,2	12	+0	+2,5	9	+0	+1,9
2024	129	+1	+0,6	107	+0	+0,3	13	+0	+1,6	9	+0	+2,8
2025	128	-0	-0,3	106	-1	-0,7	13	+0	+0,8	9	+0	+2,1
2026	128	+0	+0,3	106	+0	+0,2	13	+0	+2,4	9	-0	-1,4
2027	129	+0	+0,1	106	+0	+0,2	13	-0	-0,8	9	+0	+0,3
2028	129	+1	+0,5	107	+0	+0,3	13	+0	+0,0	10	+0	+3,4
2029	133	+3	+2,6	110	+3	+3,0	13	+0	+0,8	10	+0	+0,2
2030	136	+3	+2,6	113	+3	+2,7	13	+0	+0,0	10	+0	+5,0

In den ostdeutschen Flächenländern, wo sich die Zahl der Absolventen mit Hauptschulabschluss in den Jahren 1992 bis 2000 von 14.000 auf 30.000 mehr als verdoppelte, ist sie dann bis zum Jahr 2019 auf 12.000 gesunken. Sie wird bis zum Jahr 2030 wieder

auf 13.000 steigen. Der Grund für diese erheblichen Schwankungen ist abermals die Geburtenentwicklung in der DDR und den ostdeutschen Flächenländern. In den Jahren 2000 bis 2005 werden vorwiegend die Geburtsjahrgänge 1985 bis 1990 aus der Schule entlassen, die Zahl der Hauptschulabschlüsse sinkt leicht. Als aber ab 2006 verstärkt die Jahrgänge 1991 und jünger die Schule verließen, ging die Zahl der Absolventen mit Hauptschulabschluss drastisch zurück, um erst ab dem Jahr 2012, wenn die Kohorten 1995 und jünger im betroffenen Alter sind, wieder langsam anzusteigen. In den Stadtstaaten wurde im Jahr 2018 mit 8.000 Absolventen mit Hauptschulabschluss der bisherige Tiefststand erreicht. Für den gesamten Prognosezeitraum wird damit gerechnet, dass die Zahl leicht ansteigt und im Jahr 2030 bei 10.000 Absolventen mit Hauptschulabschluss liegen wird.

**Grafik 5.3 Absolventen 2019 bis 2030, allgemeinbildende Schulen mit Hauptschulabschluss**

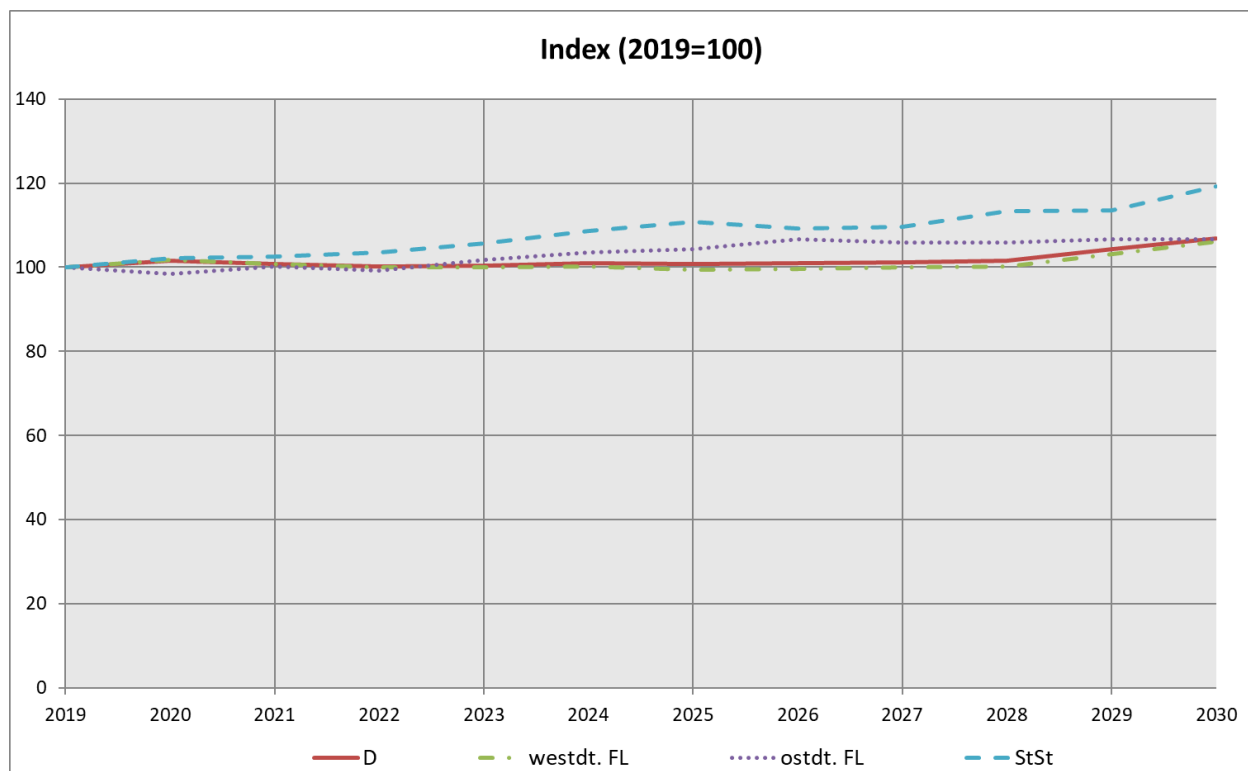

### *Absolventen allgemeinbildender Schulen mit mittlerem oder vergleichbarem Abschluss*

Den mittleren Abschluss erwarben im Jahr 2019 335.000 Absolventen der allgemeinbildenden Schulen in Deutschland, davon 274.000 (81,8 %) in den westdeutschen, 46.000 (13,6 %) in den ostdeutschen Flächenländern und 15.000 (4,6 %) in den Stadtstaaten (Tabelle 5.4).

**Tabelle 5.4 Absolventen 1992 bis 2030, allgemeinbildende Schulen mit mittlerem oder vergleichbarem Abschluss**

Jahr	Deutschland			westdeutsche Flächenländer			ostdeutsche Flächenländer			Stadtstaaten		
	Zahl		Jährliche Veränderung	Zahl		Jährliche Veränderung	Zahl		Jährliche Veränderung	Zahl		Jährliche Veränderung
	1.000		%	1.000		%	1.000		%	1.000		%
1992	310			214			79			17		
1995	342	+32	+10,3	229	+14	+6,7	94	+15	+18,5	20	+3	+17,0
2000	374	+32	+9,5	258	+29	+12,8	94	+0	+0,2	22	+3	+14,7
2005	399	+0	+0,1	294	+6	+1,9	84	-4	-4,9	21	-1	-3,7
2010	349	-10	-2,9	299	-5	-1,7	34	-3	-9,2	15	-2	-9,4
2011	338	-11	-3,2	291	-8	-2,7	32	-2	-6,0	15	-1	-6,1
2012	355	+17	+4,9	304	+12	+4,2	36	+3	+10,7	15	+1	+6,6
2013	376	+21	+5,9	320	+17	+5,5	39	+4	+10,0	16	+1	+4,1
2014	374	-2	-0,5	316	-5	-1,5	42	+3	+7,1	16	+0	+0,7
2015	368	-5	-1,4	308	-8	-2,4	44	+2	+4,5	17	+0	+1,8
2016	366	-2	-0,6	305	-3	-0,9	45	+1	+3,4	16	-1	-4,6
2017	354	-12	-3,3	293	-12	-3,9	45	-0	-0,6	16	+0	+1,0
2018	341	-14	-3,9	280	-13	-4,5	45	-0	-0,1	15	-1	-3,3
2019	335	-5	-1,5	274	-6	-2,0	46	+1	+1,4	15	-0	-0,7
2020	331	-5	-1,5	268	-6	-2,3	47	+1	+2,3	16	+0	+1,6
2021	330	-0	-0,0	267	-1	-0,4	48	+1	+1,5	16	+0	+1,1
2022	325	-5	-1,5	262	-5	-1,9	48	+0	+0,2	16	+0	+1,0
2023	325	-0	-0,0	261	-1	-0,3	48	+0	+0,6	16	+1	+3,3
2024	330	+4	+1,4	264	+3	+1,2	49	+1	+2,3	17	+0	+1,2
2025	326	-4	-1,3	259	-6	-2,1	50	+1	+2,0	17	+0	+1,8
2026	326	+1	+0,2	259	+1	+0,2	50	+0	+0,6	17	-0	-0,3
2027	331	+4	+1,3	263	+4	+1,5	51	+1	+1,0	17	+0	+0,5
2028	331	+0	+0,0	263	-0	-0,2	51	-0	-0,2	17	+1	+3,5
2029	335	+4	+1,2	266	+4	+1,4	51	+0	+0,2	18	+0	+0,0
2030	344	+10	+2,9	275	+9	+3,2	51	+1	+1,0	18	+1	+4,0

In den westdeutschen Flächenländern geht die Zahl der Absolventen mit mittlerer Reife bis zum Jahr 2026 auf 259.000 zurück und steigt dann leicht bis zum Jahr 2030 auf 275.000 an. Sie erreicht damit dann in etwa wieder das Niveau von 2019.

**Grafik 5.4 Absolventen 2019 bis 2030, allgemeinbildende Schulen mit mittlerem oder vergleichbarem Abschluss**

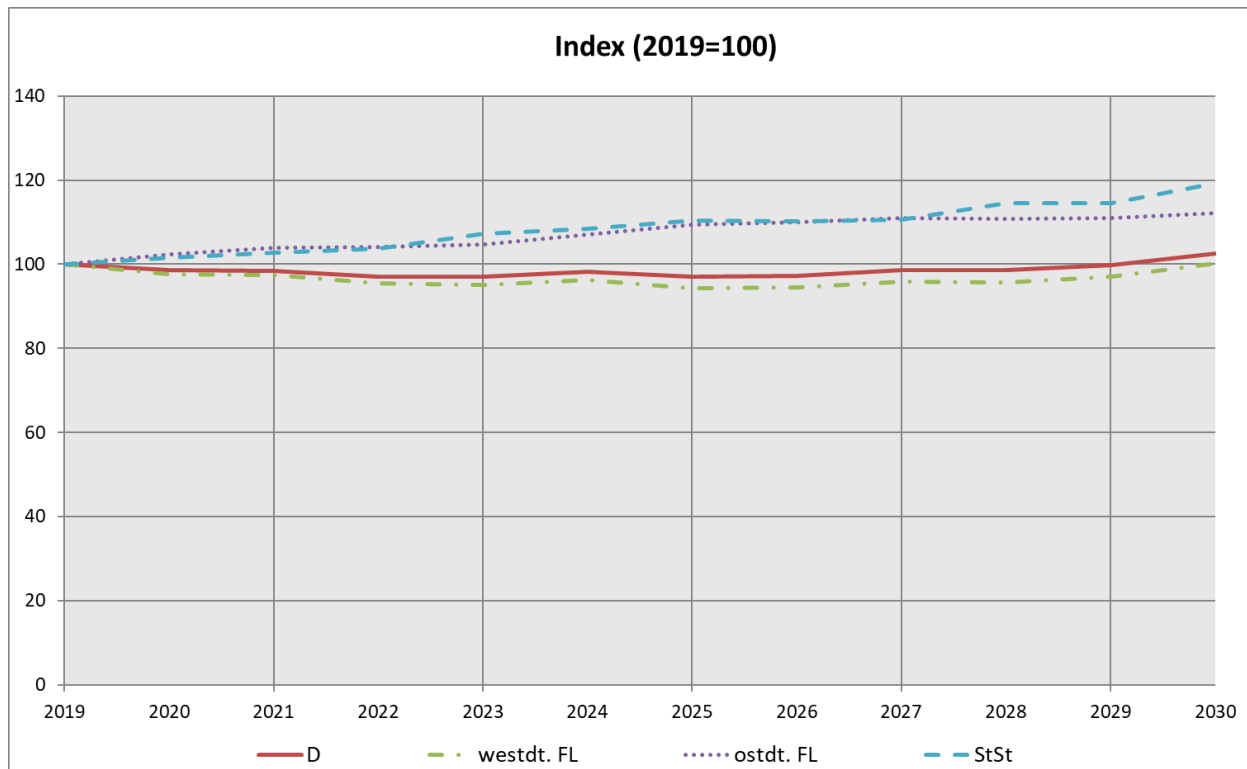

In den ostdeutschen Flächenländern ist die Zahl der Absolventen mit mittlerem Schulabschluss in den Jahren 1992 bis 2001 mit Schwankungen um 16.000 (20,4 %) gestiegen, dann bis zum Jahr 2011 auf 32.000 gesunken, was dem Minimum entspricht. Der Anteil der Absolventen mit mittlerer Reife an allen Schulentlassenen hat sich hingegen ab dem Jahr 2002 von 63,4 % auf 42,1 % im Jahr 2011 verringert. Ursächlich hierfür ist, dass der in der ehemaligen DDR übliche Abschluss der Polytechnischen Oberschule mit dem Realschulabschluss vergleichbar war und so unmittelbar nach der Wiedervereinigung bereits viele Schüler dieses Abschlussziel anstrebten. Andere Abschlussarten, die erst im Laufe der Zeit etabliert wurden, zogen einen Teil der Absolventen auf sich, so dass der Anteil der Absolventen mit mittlerer Reife fiel. Bis zum Jahr 2030 wird sich ihre Zahl voraussichtlich mit Schwankungen wieder auf 51.000 erhöhen. Im Jahr 2019 erwarben 15.000 Absolventen ihren Realschulabschluss in den Stadtstaaten, die Zahl der Absolventen steigt über den Betrachtungszeitraum leicht und beträgt im Jahr 2030 voraussichtlich 18.000.

## Absolventen allgemeinbildender Schulen mit Fachhochschul- und Hochschulreife

In Deutschland erwarben im Jahr 2019 279.000 Schüler an allgemeinbildenden Schulen die Fachhochschul- oder Hochschulreife (Tabelle 5.5). Die Fachhochschulreife spielt an allgemeinbildenden Schulen mit knapp 750 (0,3 %) Absolventen gegenüber der Hochschulreife eine geringe Rolle.<sup>10</sup>

Von allen Absolventen allgemeinbildender Schulen mit Fachhochschul- oder Hochschulreife entfielen 218.000 (78,3 %) auf die westdeutschen, 35.000 (12,6 %) auf die ostdeutschen Flächenländer und die übrigen 25.000 (9,1 %) auf die Stadtstaaten.

**Tabelle 5.5 Absolventen 1992 bis 2030, allgemeinbildende Schulen mit Fachhochschul- und Hochschulreife**

Jahr	Deutschland			westdeutsche Flächenländer			ostdeutsche Flächenländer			Stadtstaaten		
	Zahl		Jährliche Veränderung	Zahl		Jährliche Veränderung	Zahl		Jährliche Veränderung	Zahl		Jährliche Veränderung
	1.000		%	1.000		%	1.000		%	1.000		%
1992	190			151			23			16		
1995	215	+25	+13,0	149	-2	-1,3	48	+25	+108,9	18	+2	+12,4
2000	240	+25	+11,8	168	+18	+12,3	53	+6	+12,0	19	+1	+6,8
2005	244	+6	+2,3	175	+5	+3,2	48	-1	-1,2	21	+1	+4,1
2010	281	-0	-0,1	223	+8	+3,9	31	-13	-30,5	28	+5	+21,3
2011	324	+43	+15,4	277	+54	+24,2	25	-5	-17,6	22	-5	-18,9
2012	306	-18	-5,6	249	-27	-9,9	28	+3	+11,4	29	+6	+28,1
2013	320	+14	+4,5	271	+22	+8,7	26	-2	-8,6	23	-6	-19,7
2014	281	-39	-12,2	230	-41	-15,2	28	+2	+7,2	24	+1	+2,3
2015	288	+7	+2,6	232	+2	+1,0	32	+4	+14,1	25	+1	+4,7
2016	297	+9	+3,2	238	+6	+2,7	33	+2	+4,8	26	+1	+5,4
2017	287	-10	-3,4	226	-12	-5,1	35	+2	+5,1	26	+0	+1,4
2018	283	-4	-1,5	222	-4	-1,7	35	+0	+0,8	26	-1	-3,4
2019	279	-4	-1,6	218	-4	-1,9	35	+0	+0,0	25	-0	-0,8
2020	249	-30	-10,6	189	-29	-13,4	35	-0	-0,3	25	-0	-0,7
2021	267	+18	+7,0	206	+17	+9,1	35	+0	+1,3	25	-0	-0,4
2022	271	+4	+1,5	209	+3	+1,3	36	+1	+2,1	26	+1	+2,8
2023	273	+2	+0,9	211	+2	+0,9	36	-0	-0,1	26	+1	+2,1
2024	272	-1	-0,3	210	-1	-0,5	36	+0	+0,1	26	+0	+0,2
2025	248	-24	-8,9	184	-26	-12,4	37	+1	+2,7	27	+1	+2,5
2026	225	-23	-9,3	158	-26	-14,0	39	+2	+6,3	27	+0	+1,7
2027	282	+57	+25,4	214	+56	+35,4	41	+1	+2,7	28	+0	+0,5
2028	280	-2	-0,5	211	-2	-1,1	41	+0	+0,8	28	+1	+2,1
2029	282	+2	+0,6	213	+2	+0,8	41	+0	+0,9	28	-0	-0,9
2030	283	+1	+0,5	214	+1	+0,4	41	-0	-0,7	29	+1	+2,6

<sup>10</sup> Seit 2012 werden nur die Absolventen mit vollständiger Fachhochschulreife gezählt. Diejenigen, die nur den schulischen Teil der Fachhochschulreife erworben haben, werden an allgemeinbildenden Schulen als Absolventen mit mittlerem Abschluss erfasst.

**Grafik 5.5 Absolventen 2019 bis 2030, allgemeinbildende Schulen mit Fachhochschul- und Hochschulreife**

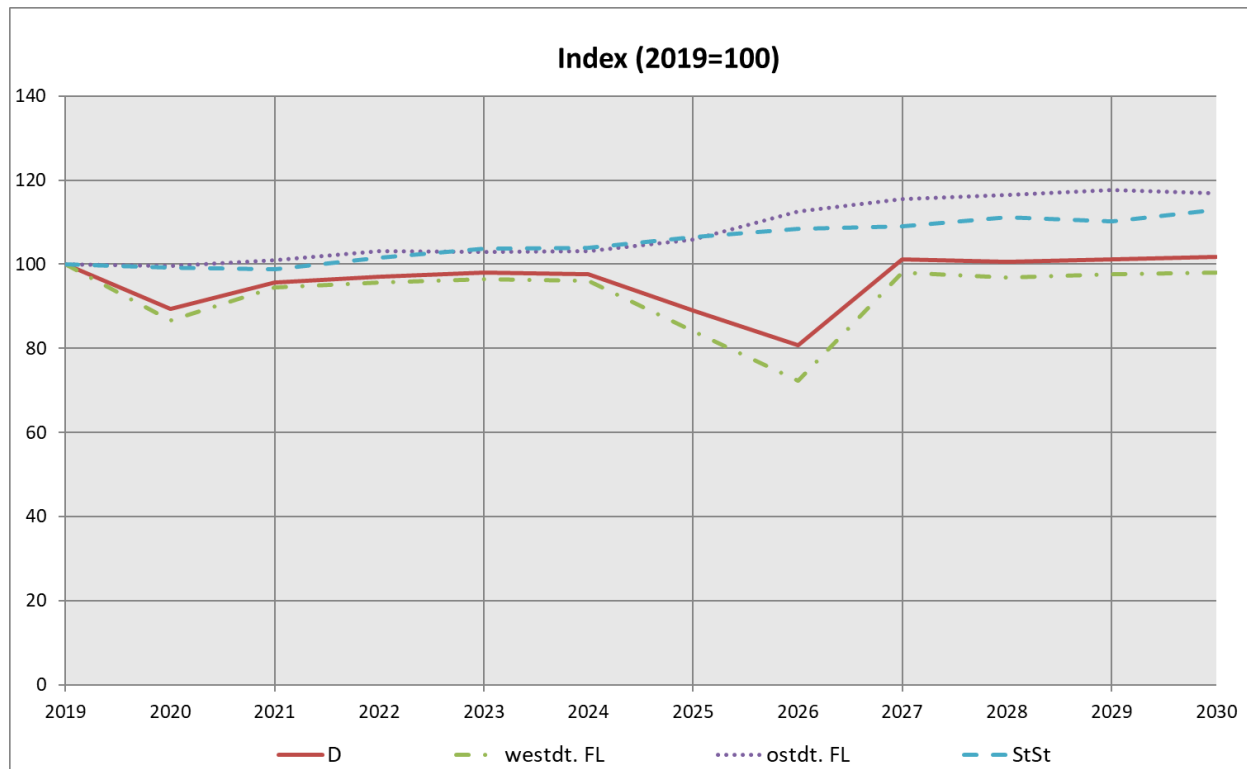

In den westdeutschen Flächenländern ist die Zahl der Absolventen mit Fachhochschul- und Hochschulreife bereits in den Jahren von 1992 bis 2011 von 151.000 nach zwischenzeitlichem Rückgang auf 277.000 gestiegen. Dieser starke Anstieg ist allerdings auch durch die Doppelentlassjahrgänge in Bayern und Niedersachsen zu begründen. Ein weiterer Höhepunkt stellte sich im Jahr 2013 ein, da in diesem Jahr aufgrund der Schulzeitverkürzung in Nordrhein-Westfalen ein Doppeljahrgang entlassen wurde. Dem entgegen laufen neuere Entwicklungen, wonach die Umstellung von G8 auf G9 bzw. die Wiedereinführung des neunjährigen Gymnasiums und damit des Abiturs nach 13 Jahren dazu führt, dass schwache Absolventenjahrgänge für einzelne Jahre wie zum Beispiel in Niedersachsen (2020), Bayern (2025), Nordrhein-Westfalen und Schleswig-Holstein (jeweils 2026) auftreten werden.

Für das Jahr 2030 werden in den westdeutschen Flächenländern 214.000 Absolventen mit Fachhochschul-/Hochschulreife erwartet, 4.000 (2,0 %) weniger als im Jahr 2019.

In den ostdeutschen Flächenländern ist sowohl die vergangene als auch die künftige Entwicklung der Zahl der Absolventen mit Fachhochschul- oder Hochschulreife turbulent. In den Jahren 1992 bis 2000 hat sich die Zahl von 23.000 auf 53.000 mehr als verdoppelt. Ursächlich war die Aufhebung der quotierten Zulassungsbeschränkungen der DDR für die Erweiterte Oberschule, die nur von 10 % bis 11 % eines Jahrgangs besucht werden durfte. Bis zum Jahr 2007 ist die Zahl der Absolventen mit Fachhochschul- oder Hochschulreife in den ostdeutschen Flächenländern mit rund 56.000 erreicht



worden. In den Jahren 2007 und 2008 wurde das aus demografischen Gründen eingetretene Absinken der Absolventenzahlen durch den Sondereffekt der Rückumstellung von 13 auf 12 Schuljahre bis zum Abitur und die damit verbundene Entlassung von zwei Jahrgängen in Sachsen-Anhalt und Mecklenburg-Vorpommern überkompensiert, was zu einem Anstieg führte. Im Jahr 2011 wurde mit 25.000 Absolventen der Tiefpunkt erreicht, dies sind etwa 56,8 % der Abiturientenzahl vom Jahr 2009. Ursächlich hierfür war die Bevölkerungsentwicklung. Ab dem Jahr 2006 kommen zunächst die in der zweiten Hälfte der 80er Jahre geborenen Kinder (als die Geburtenzahlen in der DDR zurückgingen) ins typische Abituralter. Ab dem Jahr 2009 sind es in der Mehrzahl die schwach besetzten Jahrgänge 1991 und jünger. Die Zahl der Schulentlassenen mit Fachhochschul- oder Hochschulreife steigt seit dem Jahr 2014 wieder leicht an, um im Jahr 2030 mit 41.000 um knapp 6.000 (16,8 %) höher zu liegen als im Jahr 2019.

In den Stadtstaaten zeigten sich in den Jahren 2010 und 2012 starke Anstiege, was mit den Doppelentlassjahrgängen zu tun hat. Im Jahr 2010 wurde in Hamburg der Doppeljahrgang entlassen, in Berlin und Bremen im Jahr 2012. Im weiteren Verlauf bis zum Jahr 2030 steigt die Zahl der Absolventen allgemeinbildender Schulen mit Fachhochschul- und Hochschulreife von 25.000 im Jahr 2019 bis auf knapp 29.000 im Jahr 2030 (+13,0 %).

## 5.2. Absolventen beruflicher Schulen

Die Zahl der Absolventen beruflicher Schulen in Deutschland lag im Jahr 2019 bei etwa 963.000. Davon entfielen 814.000 (84,6 %) auf die westdeutschen, 92.000 (9,6 %) auf die ostdeutschen Flächenländer sowie 56.000 (5,9 %) auf die Stadtstaaten (Tabelle 5.6).

**Tabelle 5.6 Absolventen 1992 bis 2030, berufliche Schulen**

Jahr	Deutschland			westdeutsche Flächenländer			ostdeutsche Flächenländer			Stadtstaaten		
	Zahl		Jährliche Veränderung	Zahl		Jährliche Veränderung	Zahl		Jährliche Veränderung	Zahl		Jährliche Veränderung
	1.000		%	1.000		%	1.000		%	1.000		%
1992	911			772			82			56		
1995	946	+35	+3,9	754	-18	-2,4	133	+51	+61,8	59	+3	+4,8
2000	1.018	+72	+7,6	768	+14	+1,9	184	+51	+38,2	66	+7	+12,1
2005	1.140	+26	+2,4	884	+27	+3,1	185	+1	+0,7	70	-2	-2,8
2010	1.140	+2	+0,2	923	+16	+1,8	149	-13	-8,1	69	-1	-1,2
2011	1.105	-36	-3,1	908	-14	-1,5	133	-16	-10,9	64	-5	-7,2
2012	1.048	-57	-5,2	870	-38	-4,2	117	-16	-11,7	60	-3	-5,2
2013	1.014	-34	-3,2	848	-22	-2,5	104	-13	-11,1	61	+1	+1,9
2014	1.001	-13	-1,3	845	-3	-0,3	97	-7	-6,7	58	-3	-5,0
2015	1.003	+2	+0,2	852	+6	+0,8	94	-3	-3,4	57	-2	-2,6
2016	1.004	+1	+0,1	855	+3	+0,4	93	-1	-0,9	56	-1	-1,6
2017	1.011	+7	+0,7	859	+4	+0,5	96	+3	+2,7	56	+0	+0,5
2018	991	-20	-2,0	838	-21	-2,4	95	-1	-0,7	58	+2	+3,4
2019	963	-28	-2,9	814	-24	-2,8	92	-3	-2,8	56	-2	-3,0
2020	958	-5	-0,5	807	-7	-0,8	93	+1	+1,2	57	+0	+0,6
2021	952	-5	-0,6	802	-5	-0,7	93	-0	-0,3	57	+0	+0,5
2022	938	-15	-1,5	787	-15	-1,8	93	-1	-0,6	57	+0	+0,9
2023	926	-11	-1,2	775	-12	-1,6	93	+0	+0,3	58	+1	+1,6
2024	912	-14	-1,5	761	-14	-1,8	93	-0	-0,1	59	+0	+0,6
2025	910	-2	-0,2	757	-3	-0,4	93	+0	+0,3	59	+1	+1,1
2026	906	-4	-0,5	752	-5	-0,7	93	+0	+0,3	60	+1	+0,9
2027	905	-1	-0,1	750	-2	-0,3	94	+1	+1,2	60	+0	+0,0
2028	904	-1	-0,1	748	-3	-0,3	95	+1	+0,7	61	+1	+1,5
2029	908	+4	+0,4	750	+3	+0,4	96	+1	+0,8	61	+1	+1,0
2030	916	+8	+0,9	758	+7	+1,0	97	+1	+0,8	61	+0	+0,1

In den westdeutschen Flächenländern ist ihre Zahl in den Jahren 1992 bis 1995 von 772.000 um 18.000 (2,4 %) auf 754.000 zurückgegangen. Seither hat sie sich bis zum Jahr 2010 wieder auf 923.000 erhöht, da die verhältnismäßig stark besetzten Jahrgänge um 1990 ihre Berufsausbildung beendet haben. Von da an wirken sich die leicht rückläufigen Geburtenzahlen der 90er Jahre in den westdeutschen Flächenländern auf die Zahl der Absolventen beruflicher Schulen aus. Die Absolventenzahl wird bis zum Jahr 2028 auf 748.000 sinken. Danach ist ein leichter Anstieg auf 758.000 im Jahr 2030 zu verzeichnen. Der Wert wird damit um 57.000 (6,9 %) unter dem Wert vom Jahr 2019 liegen.

Die Zahl der Absolventen beruflicher Schulen in den ostdeutschen Flächenländern hat sich zwischen den Jahren 1992 und 2003 von 82.000 auf 187.000 mehr als verdoppelt und damit ihren Höchststand erreicht. Seit dem Jahr 2005 ging die Zahl kontinuierlich zurück. Mit leichten Schwankungen erreicht sie im Jahr 2019 mit 92.000 ihren Tiefpunkt und steigt bis zum Jahr 2030 wieder auf 97.000 an.

In den Stadtstaaten wurde der höchste Wert zwischen den Jahren 2004 und 2006 von durchschnittlich 72.000 Absolventen der beruflichen Schulen gemessen. Im Jahr 2019 lag der Wert bei 56.000. Mit einem moderaten Anstieg von 5.000 Personen bis 2030 wächst die Zahl um 9,1 % beharrlich an.

**Grafik 5.6 Absolventen 2019 bis 2030, berufliche Schulen**

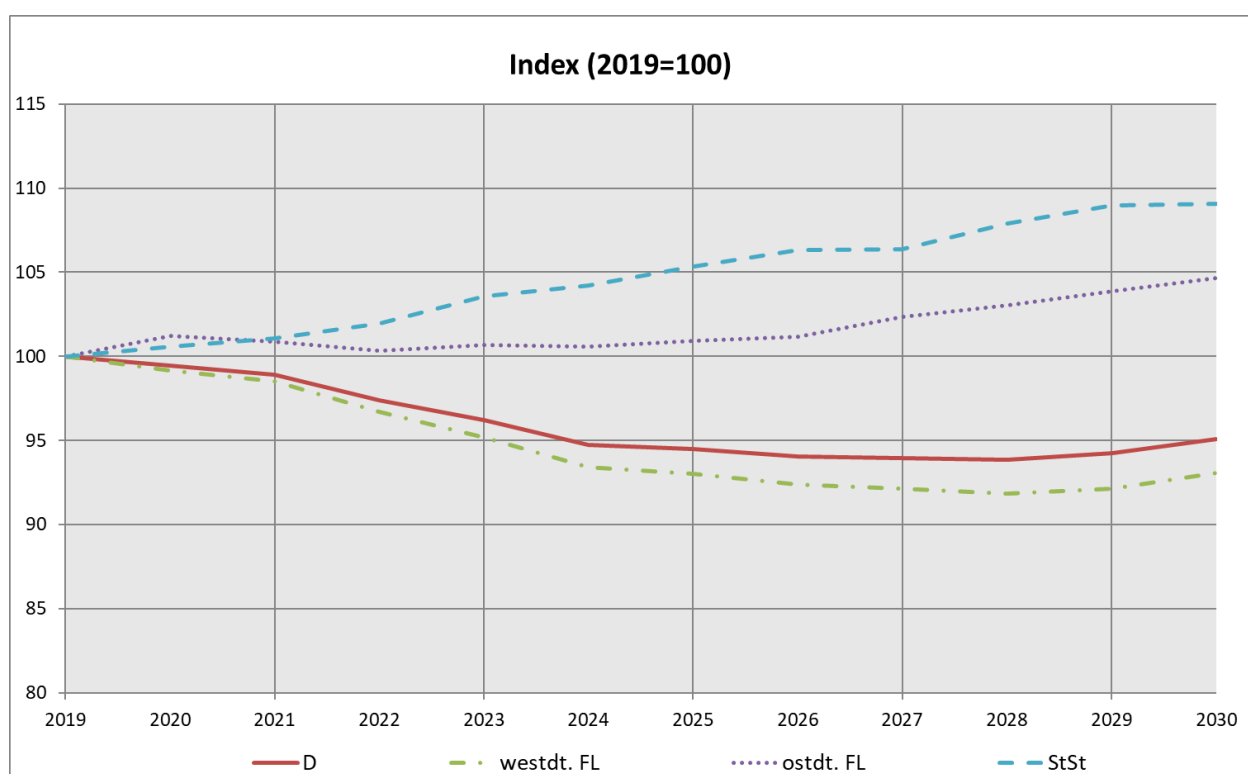

Unter diesen waren im Jahr 2019 die Berufsschulen mit 459.000 (47,7 %) Absolventen die quantitativ gewichtigste Gruppe. Ihre Zahl war in den Jahren von 1992 bis 2002 ausgehend von 606.000 um 111.000 (18,4 %) auf 717.000 gestiegen (Grafik 5.7). Im weiteren Verlauf sinken die Zahlen in den Jahren von 2019 bis 2030 mit Schwankungen weiter um 17.000 (3,7 %) auf 442.000. Ursächlich ist wiederum die Bevölkerungsentwicklung, denn etwa im Jahr 2008 waren die stark besetzten Geburtsjahrgänge um 1990 im Alter, die Berufsschulen zu verlassen.

**Tabelle 5.7 Absolventen 1992 bis 2030, berufliche Schulen nach Schularten**

Jahr	Insgesamt			Berufsschule			Berufsfachschulen; Fachschule; Fachakademien			Sonstige berufliche Schulen		
	Zahl		Jährliche Veränderung	Zahl		Jährliche Veränderung	Zahl		Jährliche Veränderung	Zahl		Jährliche Veränderung
	1.000	%		1.000	%		1.000	%		1.000	%	
1992	911			606			181			124		
1995	946	+35	+3,9	615	+10	+1,6	198	+17	+9,4	133	+9	7,01
2000	1.018	+72	+7,6	679	+64	+10,4	248	+50	+25,1	91	-42	-31,32
2005	1.140	+26	+2,4	569	-13	-2,3	276	+32	+13,0	295	+8	2,65
2010	1.140	+2	+0,2	593	+7	+1,1	273	-5	-1,9	275	+1	0,39
2011	1.105	-36	-3,1	576	-16	-2,8	256	-17	-6,2	273	-2	-0,80
2012	1.048	-57	-5,2	535	-41	-7,1	242	-14	-5,5	271	-2	-0,72
2013	1.014	-34	-3,2	520	-16	-2,9	228	-13	-5,5	266	-5	-1,81
2014	1.001	-13	-1,3	508	-12	-2,3	225	-4	-1,7	269	+3	1,01
2015	1.003	+2	+0,2	499	-9	-1,8	225	+1	+0,3	279	+10	3,66
2016	1.004	+1	+0,1	481	-18	-3,6	235	+9	+4,2	289	+10	3,65
2017	1.011	+7	+0,7	472	-8	-1,8	229	-6	-2,6	310	+21	+7,4
2018	991	-20	-2,0	463	-10	-2,0	300	+71	+31,3	228	-82	-26,3
2019	963	-28	-2,9	459	-3	-0,7	292	-8	-2,6	211	-17	-7,5
2020	958	-5	-0,5	462	+2	+0,5	292	-0	-0,0	204	-8	-3,56
2021	952	-5	-0,6	463	+1	+0,2	290	-2	-0,7	200	-4	-2,02
2022	938	-15	-1,5	455	-7	-1,6	287	-3	-1,1	195	-4	-2,11
2023	926	-11	-1,2	448	-7	-1,5	285	-2	-0,7	193	-2	-1,19
2024	912	-14	-1,5	441	-7	-1,6	282	-3	-1,0	189	-4	-2,00
2025	910	-2	-0,2	439	-2	-0,4	283	+1	+0,2	188	-1	-0,48
2026	906	-4	-0,5	438	-2	-0,4	281	-2	-0,6	187	-1	-0,61
2027	905	-1	-0,1	437	-1	-0,2	280	-1	-0,2	188	+0	0,24
2028	904	-1	-0,1	435	-2	-0,4	281	+1	+0,2	188	+0	0,13
2029	908	+4	+0,4	438	+3	+0,6	282	+1	+0,3	188	+0	0,25
2030	916	+8	+0,9	442	+5	+1,0	284	+2	+0,8	190	+1	0,72

Die Anzahl der Absolventen der sonstigen beruflichen Schulen hat sich während der 90er Jahre entgegen der anderen Berufsschulen weniger dynamisch entwickelt. Ihr Anteil an allen Absolventen beruflicher Schulen stieg in den Jahren 1992 bis 2018 von 13,6 % auf 27,8 %. Gemessen am Ausgangsniveau verläuft die prognostizierte Entwicklung der Absolventenzahlen der übrigen beruflichen Schulen praktisch parallel zu der von Berufsschulen. Für den Prognosezeitraum ist ein Rückgang von noch 211.000 im Jahr 2019 auf 190.000 im Jahr 2030 erkennbar. Die durch die Bevölkerungsentwicklung verursachten Schwankungen der Schüler- und Absolventenzahlen beeinflussen die Zahl der Absolventen der sonstigen beruflichen Schulen nur am Rande, da ohnehin nur ein geringer Teil eines jeden Jahrgangs eine Ausbildung an sonstigen beruflichen Schulen absolviert und zudem die Streuung des Alters der Schüler sehr viel breiter ist als bei anderen beruflichen Schulen.

Einen bedeutenderen Stellenwert unter den Absolventen beruflicher Schulen hatten im Jahr 2019 die der Fachschulen, Berufsfachschulen und Fachakademien mit 292.000

(30,3 %). Ihre Zahl wird voraussichtlich bis zum Jahr 2030 zurückgehen und einen Wert von 284.000 erreichen.

**Grafik 5.7 Absolventen 2019 bis 2030, berufliche Schulen nach Schularten**

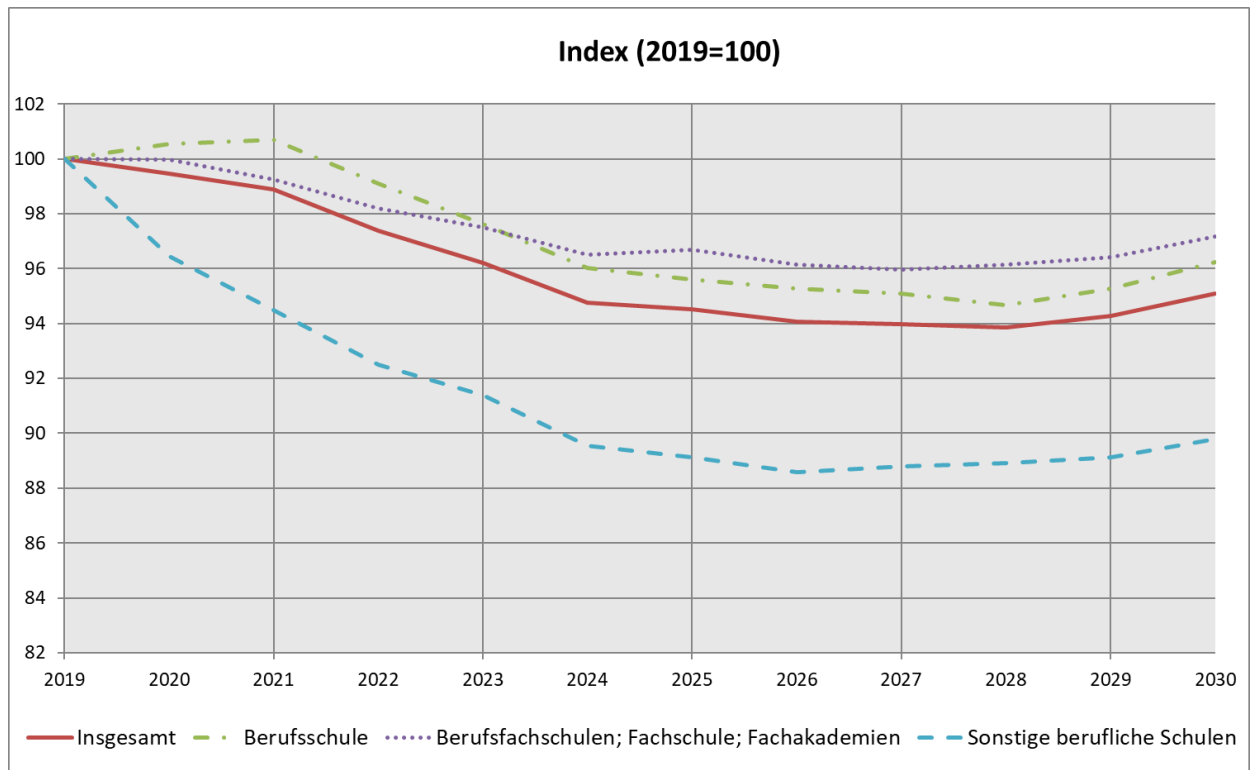

## Absolventen beruflicher Schulen mit Fachhochschul- oder Hochschulreife

Insgesamt erwarben im Jahr 2019 145.000 Schüler ihre Fachhochschul- oder Hochschulreife an einer beruflichen Schule (Tabelle 5.8). Bei 89.000 (61,4 %) beschränkte sich die Hochschulzugangsberechtigung auf Fachhochschulen, die übrigen 56.000 (38,6 %) können auch unmittelbar ein Studium an einer Universität aufnehmen. 126.000 (87,0 %) der Absolventen erworben den Abschluss in den westdeutschen und 12.000 (8,2 %) in den ostdeutschen Flächenländern. Auf die Stadtstaaten entfielen 7.000 (4,8 %).

**Tabelle 5.8 Absolventen 1992 bis 2030, berufliche Schulen mit Fachhochschul- und Hochschulreife**

Jahr	Deutschland			westdeutsche Flächenländer			ostdeutsche Flächenländer			Stadtstaaten		
	Zahl		Jährliche Veränderung	Zahl		Jährliche Veränderung	Zahl		Jährliche Veränderung	Zahl		Jährliche Veränderung
	1.000		%	1.000		%	1.000		%	1.000		%
1992	97			81			10			6		
1995	93	-4	-4,2	76	-5	-6,5	12	+2	+21,8	5	-1	-17,7
2000	106	+14	+15,0	88	+12	+15,7	13	+1	+7,4	6	+1	+22,9
2005	156	+7	+4,4	129	+6	+4,5	20	+1	+3,1	7	+0	+6,1
2010	177	+10	+5,8	152	+11	+7,5	17	-1	-8,0	8	+1	+6,8
2011	182	+5	+2,7	160	+8	+5,0	14	-3	-15,2	8	-0	-3,1
2012	161	-21	-11,6	141	-19	-12,0	13	-2	-11,9	8	-0	-1,7
2013	155	-6	-3,7	136	-4	-2,9	11	-2	-12,6	8	-0	-3,3
2014	154	-1	-0,5	136	-1	-0,4	11	-0	-3,2	8	+0	+1,1
2015	157	+2	+1,5	138	+2	+1,5	11	+0	+4,6	8	-0	-2,2
2016	156	-1	-0,3	137	-1	-0,8	12	+1	+6,6	7	-0	-1,6
2017	153	-3	-1,7	134	-3	-1,9	12	+0	+2,7	7	-0	-4,4
2018	150	-3	-1,9	131	-3	-2,4	12	-0	-0,3	7	+0	+3,6
2019	145	-5	-3,5	126	-5	-3,5	12	-0	-2,5	7	-0	-4,2
2020	143	-2	-1,6	124	-3	-2,0	12	+0	+1,4	7	-0	-0,0
2021	140	-2	-1,7	122	-2	-1,8	12	-0	-1,7	7	-0	-0,7
2022	138	-2	-1,4	119	-2	-1,8	12	+0	+0,9	7	+0	+1,0
2023	137	-2	-1,3	117	-2	-1,6	12	+0	+0,9	7	+0	+1,0
2024	134	-2	-1,7	115	-2	-2,1	12	-0	-0,1	7	+0	+1,4
2025	134	-0	-0,3	115	-0	-0,4	12	+0	+0,0	7	+0	+1,0
2026	133	-0	-0,4	114	-1	-0,7	12	+0	+1,5	7	+0	+1,3
2027	133	-0	-0,2	113	-0	-0,3	12	+0	+1,1	7	-0	-0,1
2028	133	+0	+0,2	113	+0	+0,1	12	+0	+0,2	8	+0	+2,7
2029	133	-0	-0,2	113	-0	-0,3	12	+0	+1,0	8	-0	-0,1
2030	134	+1	+0,6	114	+1	+0,6	13	+0	+1,0	8	+0	+0,1

Die Zahl der Absolventen beruflicher Schulen mit Fachhochschul- oder Hochschulreife erreichte in den westdeutschen Flächenländern nach einer Talfahrt während der 90er Jahre 2011 160.000 und lag damit deutlich über dem Stand vom Jahr 1992 (Grafik 5.8). Bis zum Jahr 2030 wird ein Rückgang auf 114.000 erwartet. Die Zahl der Absolventen beruflicher Schulen mit Fachhochschul- oder Hochschulreife wird somit am Ende des Prognosehorizonts voraussichtlich um 13.000 (9,9 %) unter dem Stand vom Jahr 2019 liegen. In den ostdeutschen Flächenländern bewirkte die Bevölkerungsentwicklung

nach einem vorübergehenden Anstieg bis zum Jahr 2005 auf 20.000 eine deutliche Verringerung der Absolventen beruflicher Schulen mit Hochschulzugangsberechtigung auf 12.000 im Jahr 2019. Bis zum Jahr 2030 ist wieder mit einer geringen Erhöhung auf 13.000 zu rechnen. In den Stadtstaaten ist bei der Zahl der Absolventen beruflicher Schulen mit Fachhochschul- oder Hochschulreife ein leichter Anstieg von ca. 7.000 im Jahr 2019 und etwas weniger als 8.000 im Jahr 2030 zu erwarten.

**Grafik 5.8 Absolventen 2019 bis 2030, berufliche Schulen mit Fachhochschul- und Hochschulreife**

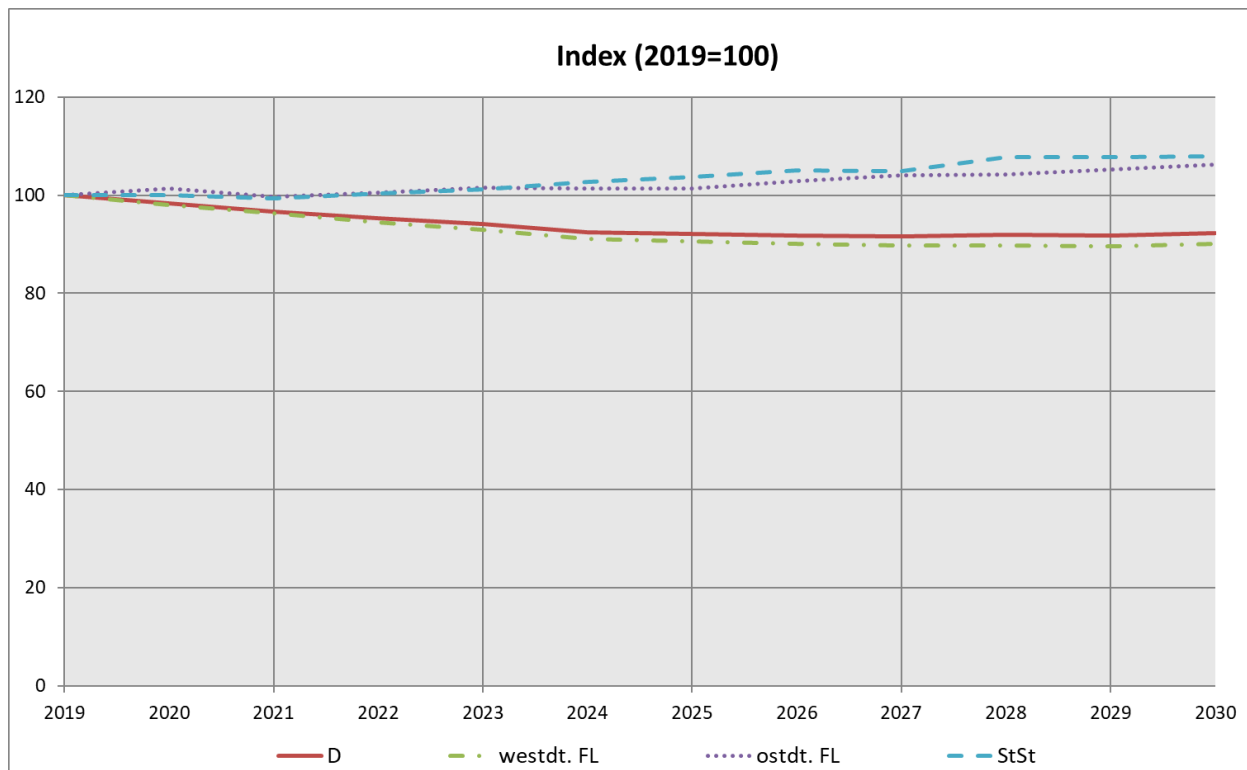

### 5.3. Absolventen aller Schulen mit Fachhochschul- oder Hochschulreife

Insgesamt erwarben im Jahr 2019 424.000 Personen in Deutschland eine Hochschulzugangsberechtigung, davon 90.000 (21,2 %) die Fachhochschul- und 334.000 (78,8 %) die Hochschulreife (Tabelle 5.9).

**Tabelle 5.9 Absolventen 1992 bis 2030, alle Schulen mit Fachhochschul- und Hochschulreife**

Jahr	Deutschland			Hochschulreife			Fachhochschulreife		
	Zahl	Jährliche Veränderung		Zahl	Jährliche Veränderung		Zahl	Jährliche Veränderung	
	1.000		%	1.000		%	1.000		%
1992	287			212			74		
1995	307	+21	+7,2	235	+23	+10,6	73	-2	-2,4
2000	347	+39	+12,7	258	+23	+9,8	89	+16	+22,3
2005	399	+12	+3,1	271	+7	+2,7	129	+5	+4,0
2010	458	+9	+2,1	316	+1	+0,5	142	+8	+5,9
2011	506	+48	+10,5	360	+44	+13,9	146	+4	+2,8
2012	467	-39	-7,8	357	-3	-0,9	110	-36	-24,5
2013	475	+8	+1,7	371	+15	+4,1	103	-7	-6,4
2014	435	-40	-8,4	333	-39	-10,4	102	-1	-1,0
2015	445	+10	+2,2	342	+9	+2,8	103	+0	+0,4
2016	453	+9	+1,9	354	+12	+3,5	100	-3	-3,2
2017	441	-13	-2,8	345	-9	-2,4	95	-4	-4,1
2018	433	-7	-1,7	339	-6	-1,9	94	-1	-1,0
2019	424	-10	-2,2	334	-5	-1,5	90	-5	-4,9
2020	392	-32	-7,5	303	-31	-9,2	89	-1	-1,2
2021	407	+15	+3,9	319	+16	+5,2	88	-1	-0,8
2022	409	+2	+0,5	322	+3	+1,0	87	-1	-1,3
2023	409	+1	+0,1	324	+2	+0,7	85	-2	-1,9
2024	406	-3	-0,8	322	-2	-0,7	84	-1	-1,1
2025	381	-25	-6,1	298	-24	-7,5	84	-0	-0,6
2026	358	-23	-6,1	274	-23	-7,8	84	-0	-0,2
2027	415	+57	+15,9	332	+57	+20,9	83	-1	-0,8
2028	414	-1	-0,3	330	-2	-0,5	83	+0	+0,4
2029	415	+1	+0,4	332	+2	+0,5	83	-0	-0,4
2030	417	+2	+0,5	334	+2	+0,5	84	+1	+0,7

Ab 2012 zeigt sich ein Rückgang der Absolventen mit Fachhochschulreife<sup>11</sup>, bis zum Jahr 2030 wird der Wert voraussichtlich auf 84.000 zurückgehen. Die vorausberechnete Zahl der Absolventen mit Hochschulreife befindet sich mit knapp 334.000 im Jahr 2030 etwa auf dem Niveau des Jahres 2019. Zwischenzeitlich sinkt die Zahl der Absolventen mit Fachhochschul- und Hochschulreife bedingt durch die Rückumstellung vom 8- zum

<sup>11</sup> Seit 2012 werden nur die Absolventen mit vollständiger Fachhochschulreife gezählt. Diejenigen, die nur den schulischen Teil der Fachhochschulreife erworben haben, werden an allgemeinbildenden Schulen als Absolventen mit mittlerem Abschluss erfasst und an den beruflichen Schulen nur nachrichtlich gemeldet.



9-jährigen Gymnasium in Nordrhein-Westfalen und Schleswig-Holstein im Jahr 2026 auf 274.000.

**Grafik 5.9 Absolventen 2019 bis 2030, alle Schulen mit Fachhochschul- und Hochschulreife**

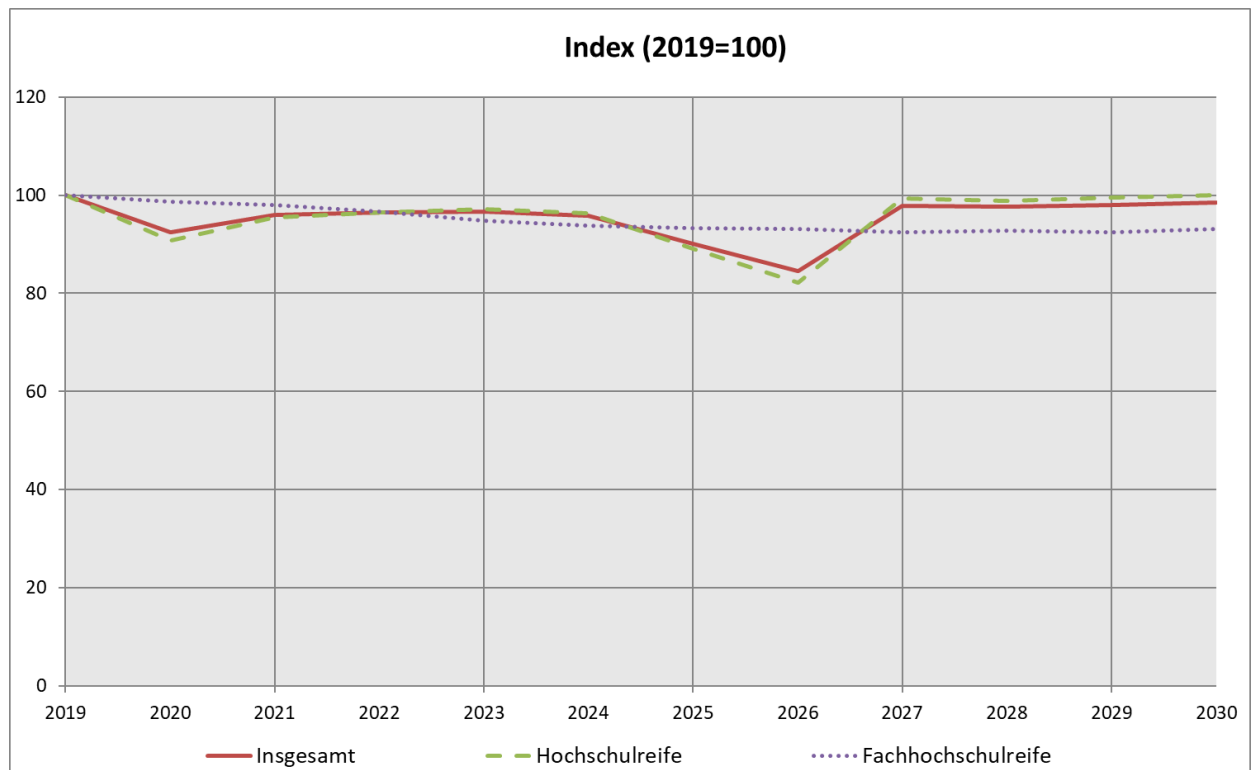

**Grafik 5.10 Absolventen 2019 bis 2030, alle Schulen mit Fachhochschul- und Hochschulreife, westdeutsche und ostdeutsche Flächenländer sowie Stadtstaaten**

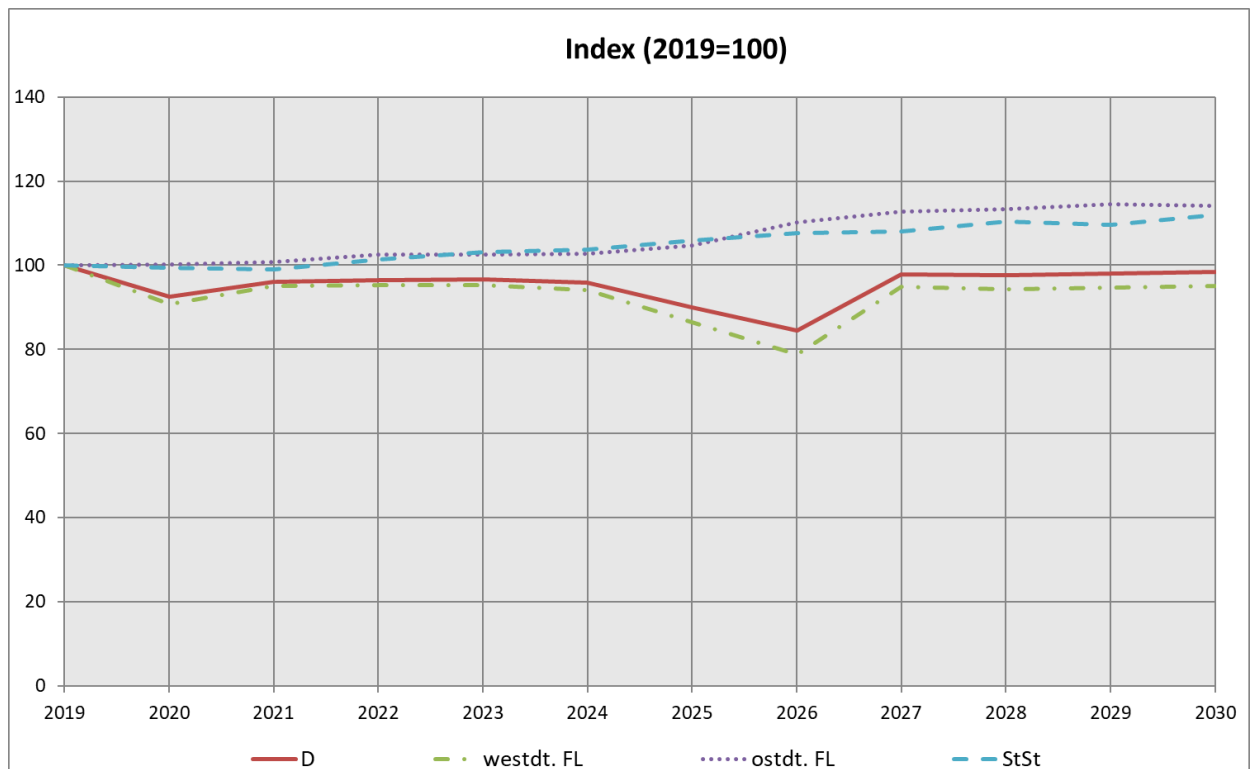

**Tabelle 5.10 Absolventen 1992 bis 2030, alle Schulen mit Fachhochschul- und Hochschulreife, westdeutsche und ostdeutsche Flächenländer sowie Stadtstaaten**

Jahr	Deutschland			westdeutsche Flächenländer			ostdeutsche Flächenländer			Stadtstaaten		
	Zahl		Jährliche Veränderung	Zahl		Jährliche Veränderung	Zahl		Jährliche Veränderung	Zahl		Jährliche Veränderung
	1.000		%	1.000		%	1.000		%	1.000		%
1992	287			232			33			22		
1995	307	+21	+7,2	225	-7	-3,1	60	+27	+82,2	22	+1	+4,5
2000	347	+39	+12,7	255	+30	+13,4	67	+7	+11,1	25	+2	+10,1
2005	399	+12	+3,1	304	+11	+3,7	67	-0	-0,0	28	+1	+4,6
2010	458	+9	+2,1	375	+19	+5,3	48	-15	-23,9	36	+5	+17,6
2011	506	+48	+10,5	436	+62	+16,4	40	-8	-16,7	30	-5	-15,2
2012	467	-39	-7,8	390	-47	-10,7	41	+1	+3,0	37	+6	+20,3
2013	475	+8	+1,7	407	+18	+4,5	37	-4	-9,8	31	-6	-16,1
2014	435	-40	-8,4	366	-42	-10,3	38	+2	+4,1	31	+1	+2,0
2015	445	+10	+2,2	370	+4	+1,2	43	+4	+11,4	32	+1	+3,0
2016	453	+9	+1,9	375	+5	+1,4	45	+2	+5,3	33	+1	+3,8
2017	441	-13	-2,8	360	-15	-3,9	47	+2	+4,5	33	+0	+0,2
2018	433	-7	-1,7	353	-7	-1,9	47	+0	+0,5	33	-1	-1,9
2019	424	-10	-2,2	345	-9	-2,5	47	-0	-0,6	32	-1	-1,6
2020	392	-32	-7,5	313	-32	-9,2	47	+0	+0,1	32	-0	-0,6
2021	407	+15	+3,9	328	+15	+4,8	47	+0	+0,6	32	-0	-0,5
2022	409	+2	+0,5	328	+0	+0,1	48	+1	+1,8	33	+1	+2,4
2023	409	+1	+0,1	328	-0	-0,0	48	+0	+0,2	33	+1	+1,9
2024	406	-3	-0,8	325	-3	-1,1	48	+0	+0,0	34	+0	+0,5
2025	381	-25	-6,1	298	-26	-8,1	49	+1	+2,0	34	+1	+2,2
2026	358	-23	-6,1	272	-27	-8,9	52	+3	+5,1	35	+1	+1,6
2027	415	+57	+15,9	327	+55	+20,4	53	+1	+2,3	35	+0	+0,4
2028	414	-1	-0,3	325	-2	-0,7	53	+0	+0,7	36	+1	+2,2
2029	415	+1	+0,4	326	+1	+0,4	54	+0	+0,9	35	-0	-0,7
2030	417	+2	+0,5	328	+2	+0,5	54	-0	-0,3	36	+1	+2,0

**Tabelle 5.11 Absolventen 1992 bis 2030, alle Schulen mit Fachhochschul- und Hochschulreife, Anteile an der gleichaltrigen Bevölkerung**

Jahr	Insgesamt				davon							
					mit Hochschulreife				mit Fachhochschulreife			
	Deutsch-land	westdt. Flä-chen-länder	ostdt. Flä-chen-länder	Stadt-staa-ten	Deutsch-land	westdt. Flä-chen-länder	ostdt. Flä-chen-länder	Stadt-staa-ten	Deutsch-land	westdt. Flä-chen-länder	ostdt. Flä-chen-länder	Stadt-staa-ten
	Anteil an der gleichaltrigen Bevölkerung											
1992	30,7	32,3	21,2	35,4	22,7	23,0	18,9	28,6	8,0	9,3	2,3	6,8
1995	35,8	35,2	37,0	39,3	27,3	25,5	32,6	32,6	8,5	9,6	4,4	6,7
2000	37,0	37,8	33,4	40,0	27,5	26,8	28,5	32,0	9,5	11,0	4,9	8,0
2005	42,4	43,7	36,5	45,5	28,8	28,1	29,2	35,1	13,7	15,7	7,3	10,5
2010	49,7	50,3	40,6	59,0	34,2	33,7	30,5	48,0	15,4	16,6	10,1	11,0
2011	56,9	59,0	42,6	52,4	40,4	41,5	31,2	41,7	16,4	17,5	11,4	10,7
2012	56,5	55,9	52,3	70,6	43,1	42,1	41,0	59,7	13,4	13,8	11,3	11,0
2013	57,9	59,0	47,1	60,6	45,3	45,8	37,9	49,8	12,6	13,1	9,2	10,8
2014	53,1	53,1	48,1	60,8	40,6	40,0	39,3	50,1	12,5	13,0	8,8	10,7
2015	53,6	53,4	50,4	61,2	41,2	40,3	42,1	51,3	12,4	13,1	8,3	9,9
2016	52,7	52,6	47,9	61,4	41,1	40,4	40,3	52,1	11,6	12,2	7,6	9,4
2017	50,4	50,1	47,8	58,7	39,5	38,5	40,5	50,4	10,9	11,6	7,2	8,3
2018	47,0	46,1	46,4	59,6	36,7	35,3	39,6	50,8	10,2	10,8	6,8	8,8
2019	47,1	46,4	45,5	59,5	37,1	35,8	39,1	51,1	10,0	10,6	6,4	8,4
2020	44,6	43,3	45,5	59,5	34,5	32,6	39,1	50,9	10,1	10,7	6,5	8,6
2021	47,2	46,4	46,1	59,6	37,0	35,5	39,7	50,9	10,2	10,9	6,4	8,6
2022	48,3	47,6	46,7	60,8	38,0	36,6	40,1	52,1	10,3	10,9	6,6	8,8
2023	48,9	48,3	46,4	61,8	38,7	37,4	39,9	53,1	10,2	10,9	6,5	8,7
2024	49,0	48,4	46,2	61,6	38,8	37,5	39,7	52,8	10,2	10,8	6,5	8,8
2025	46,0	44,5	46,6	62,3	35,9	33,7	40,2	53,6	10,1	10,8	6,4	8,7
2026	43,1	40,7	47,9	62,4	33,0	29,9	41,5	53,6	10,1	10,8	6,4	8,7
2027	49,8	49,0	48,1	62,1	39,8	38,3	41,9	53,4	10,0	10,7	6,2	8,6
2028	49,4	48,5	47,6	63,0	39,4	37,8	41,4	54,3	10,0	10,7	6,2	8,8
2029	49,7	48,8	48,0	62,5	39,7	38,2	41,8	53,8	9,9	10,7	6,2	8,7
2030	50,0	49,2	47,5	63,3	39,9	38,5	41,3	54,6	10,0	10,8	6,2	8,7

Die Anteile der Jugendlichen an der gleichaltrigen Bevölkerung, die die Fachhochschul- oder Hochschulreife erwerben, werden künftig in Deutschland ansteigen (Tabelle 5.11). Im Jahr 2019 erwarben 47,1 % eines Altersjahrgangs eine Studienberechtigung. Der Anteil steigt bis zum Jahr 2030 auf 50,0 %. In den westdeutschen Flächenländern liegen die entsprechenden Werte bei 46,4 % bzw. 49,2 %, in den ostdeutschen Flächenländern bei 45,5 % bzw. 47,5 % und in den Stadtstaaten bei 59,5 % bzw. 63,3 %.

Die Zahl der Absolventen mit Fachhochschulreife liegt bezogen auf die Bevölkerung im Prognosezeitraum im entsprechenden Alter in den Jahren 2019 bis 2030 bei etwa 10,0 %. In den westdeutschen Flächenländern erfolgt eine leichte Anhebung von 10,6 % (2019) auf 10,8 % (2030), in den Stadtstaaten eine Steigerung von 8,4 % auf 8,7 %. In den ostdeutschen Flächenländern wird ein leichter Rückgang von 6,4 % auf 6,2 % erwartet (Grafik 5.11).

Der Anteil der Absolventen mit Hochschulreife an der gleichaltrigen Bevölkerung lag in Deutschland im Jahr 2019 mit 37,1 % fast viermal so hoch wie der mit Fachhochschulreife. Auch die Entwicklung bis zum Jahr 2030 ist durch die Verlängerung der Schulzeit geprägt. Im Jahr 2030 wird der Anteil mit 39,9 % voraussichtlich 2,8 Prozentpunkte höher sein als im Jahr 2019, wobei er in den ostdeutschen Flächenländern und insbesondere in den Stadtstaaten etwas höher ist als in den westdeutschen Flächenländern.

Die punktuell schwachen Absolventenzahlen in den Jahren der Rückumstellung von 12 auf 13 Jahre bis zur Hochschulreife in Niedersachsen (2020), Bayern (2025), Schleswig-Holstein und Nordrhein-Westfalen (beide 2026) lassen sich in Grafik 5.11 gut erkennen.

**Grafik 5.11 Absolventen 2019 bis 2030, alle Schulen mit Fachhochschul- und Hochschulreife, Anteile an der gleichaltrigen Bevölkerung**

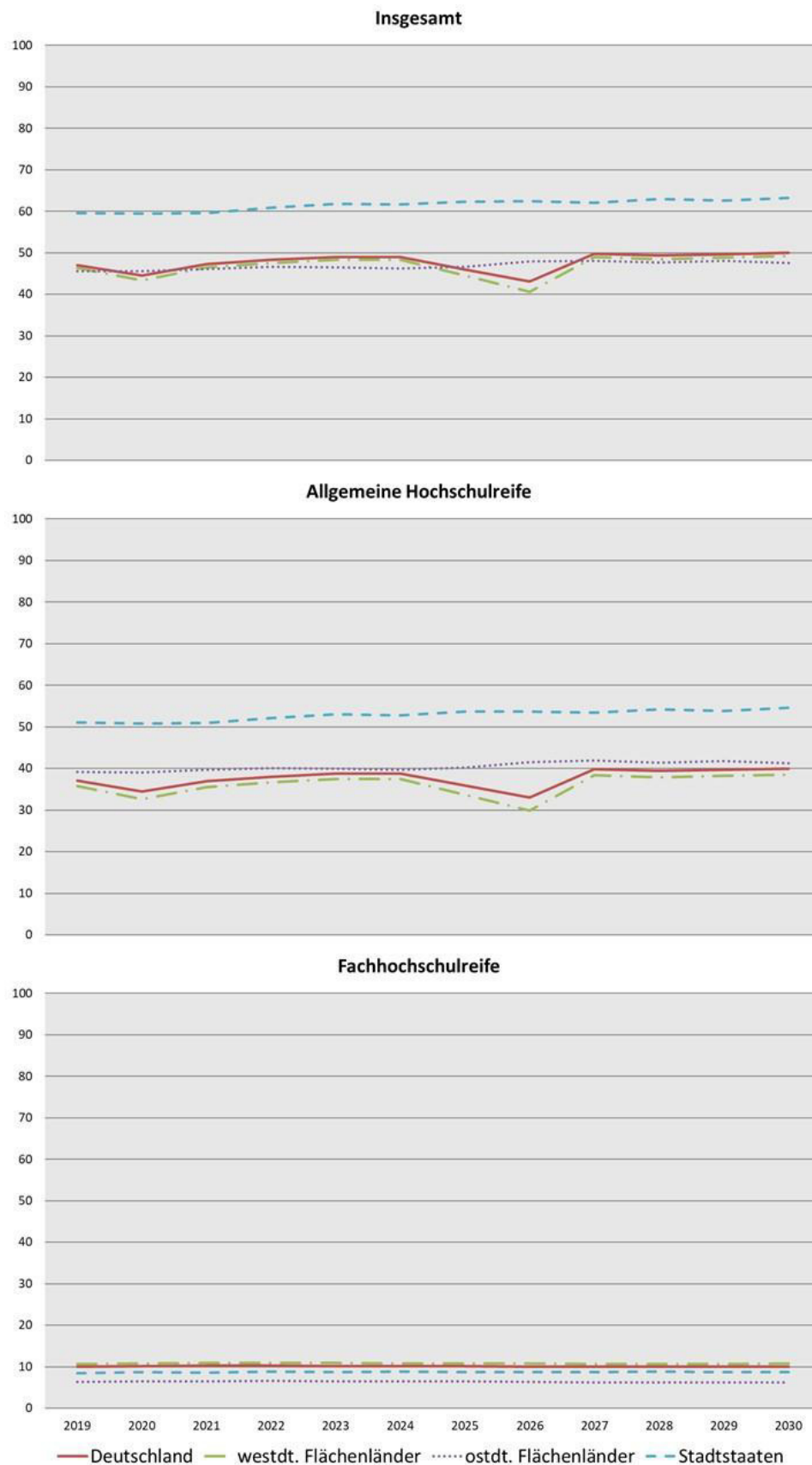

Schwankungen in den Absolventenquoten sind in erster Linie auf die unterschiedlichen Stichtage der Bevölkerungsstatistik und der Schulstatistik zurückzuführen. Die Schulpflicht beginnt jährlich immer für diejenigen Kinder, die ihr sechstes Lebensjahr zu einem bestimmten Stichtag, z.B. 30. Juni oder 30. September, vollendet haben. Die Alterseinteilung der Absolventen richtet sich dagegen nach dem Kalenderjahr, d.h. für jeden Absolventen wird das Alter angegeben, das er am 31. Dezember des jeweiligen Vorjahres erreicht hatte. D.h., die in der zweiten Hälfte des Jahres 1983 geborenen Kinder sind zusammen mit den in der ersten Hälfte 1984 geborenen Kindern im Kalenderjahr 1990 für das Schuljahr 1990/91 eingeschult worden. Rechnet man 13 Jahre Schulzeit hinzu, haben sie das Abitur nach erfolgreichem Abschluss des Schuljahres 2002/2003 im Jahr 2003 im Alter von 19 Jahren erworben. Da nicht alle Abiturienten mit sechs Jahren eingeschult wurden und ihr Abitur exakt mit 19 Jahren erwerben, werden in die Berechnung der gleichaltrigen Bevölkerung immer zusätzlich der vorhergehende sowie der nachfolgende Jahrgang einbezogen. Dies wären im Hinblick auf die Stichtagsregelung der Schulpflichtigkeit genau genommen die zwischen dem 1. Juli 1982 und dem 30. Juni 1985 Geborenen. Tatsächlich wird die gleichaltrige Bevölkerung allerdings auf ganze Jahrgänge bezogen. Für die Absolventen des Jahres 2003 werden bei 13-jähriger Schulzeit also die am 31. Dezember 2002 18- bis 20-Jährigen verwendet. Dies sind die zwischen dem 1. Januar 1982 und 31. Dezember 1984 Geborenen. Folglich entspricht das Alter der Absolventen nicht ihrer gleichaltrigen Bevölkerung. Die Absolventen sind zum Stichtag 31.12. des jeweiligen Vorjahres im Durchschnitt nicht 19 Jahre alt, sondern ein halbes Jahr jünger.

Die Folge ist, dass zeitverzögert zu einem Geburtenrückgang, so wie er in den ostdeutschen Flächenländern um 1990 erfolgt ist, nicht nur die Zahl der Absolventen, sondern auch die Absolventenquoten zunächst absinken, da sich der Geburtenrückgang zuerst in den Absolventenzahlen und danach in den Bevölkerungszahlen niederschlägt. Dieser Unterschätzung der Absolventenquoten bei rückläufigen Bevölkerungszahlen steht eine Überschätzung der Absolventenquote bei wachsender Bevölkerung gegenüber. Freilich machen sich diese Effekte nur bei deutlichen Schwankungen in der Bevölkerungszahl, wie sie in den ostdeutschen Flächenländern als Folge des durch die Wiedervereinigung ausgelösten Geburteneinbruchs zu beobachten sind, bemerkbar. Um diesem Phänomen gerecht zu werden, werden die Absolventenquoten seit 2012 nach Quotensummenverfahren errechnet. Die großen Schwankungen der Absolventenquote zwischen 2011 und 2014 sind auf die doppelten Abiturjahrgänge infolge der Verkürzung der Schulzeit von 13 auf 12 Jahre zurückzuführen. Weitere Schwankungen sind durch die Verlängerung der Schulzeit aufgrund der Umstellung von G8 auf G9 zu erwarten, da in den Jahren keine Absolventen aus der Q2-Phase an Gymnasien auftreten.

## **Tabellen**

### **Teil A: Bundeszahlen**



# 1 Schüler der allgemein bildenden und beruflichen Schulen 2018 (Ist) bis 2030

## 1.1 Deutschland

### 1.1.1 Grundzahlen

		2018	2019	2020	2021	2022	2023
1	<b>Insgesamt</b>	<b>10.780.304</b>	<b>10.753.390</b>	<b>10.831.101</b>	<b>10.876.502</b>	<b>10.961.540</b>	<b>11.054.014</b>
2	<b>Allgemeinbildenden Schulen</b>	<b>8.330.216</b>	<b>8.338.194</b>	<b>8.432.018</b>	<b>8.512.770</b>	<b>8.624.787</b>	<b>8.739.404</b>
3	<b>Vorschulbereich</b>	<b>26.292</b>	<b>26.770</b>	<b>27.547</b>	<b>28.548</b>	<b>28.930</b>	<b>28.921</b>
4	Vorschulklassen	13.150	13.614	13.852	14.586	14.708	14.691
5	Schulkindergärten	13.142	13.156	13.695	13.962	14.222	14.230
6	<b>Primarbereich</b>	<b>2.911.082</b>	<b>2.930.848</b>	<b>2.969.173</b>	<b>3.020.904</b>	<b>3.095.604</b>	<b>3.171.857</b>
7	Grundschule	2.809.843	2.827.427	2.864.214	2.913.885	2.985.630	3.059.335
8	Integrierte Gesamtschule	73.017	74.576	75.583	76.953	79.107	81.263
9	Freie Waldorfschule	28.222	28.845	29.376	30.066	30.867	31.259
10	<b>Sekundarbereich I</b>	<b>4.141.730</b>	<b>4.144.422</b>	<b>4.165.451</b>	<b>4.186.532</b>	<b>4.248.361</b>	<b>4.333.707</b>
11	Schulartunabh. Orientierungsstufe	110.781	112.820	114.548	116.729	118.475	120.195
12	Hauptschule	365.773	351.821	344.221	340.802	339.319	338.028
13	Schulen mit mehreren Bildungsg.	526.416	528.889	525.866	530.814	533.089	536.028
14	Realschule	796.062	782.940	779.565	775.398	777.473	781.225
15	Gymnasium	1.447.838	1.453.157	1.473.452	1.486.183	1.536.069	1.608.688
16	Integrierte Gesamtschule	836.075	856.203	868.224	876.932	883.558	888.752
17	Freie Waldorfschule	41.486	41.832	42.693	42.896	43.733	44.381
18	Abendhauptschule	973	930	929	920	907	895
19	Abendrealschule	16.326	15.830	15.953	15.858	15.738	15.515
20	<b>Sekundarbereich II</b>	<b>930.121</b>	<b>911.469</b>	<b>943.564</b>	<b>943.140</b>	<b>913.217</b>	<b>860.655</b>
21	Gymnasium	762.837	742.623	769.503	765.411	732.373	677.404
22	Integrierte Gesamtschule	126.422	129.811	134.798	138.793	142.121	144.510
23	Freie Waldorfschule	15.829	15.467	15.381	15.368	15.336	15.434
24	Abendgymnasium	11.852	11.154	11.242	11.095	10.981	10.948
25	Kolleg	13.181	12.414	12.640	12.473	12.406	12.359
26	<b>Förderschule</b>	<b>320.991</b>	<b>324.685</b>	<b>326.283</b>	<b>333.646</b>	<b>338.675</b>	<b>344.264</b>
27	Förderschwerpunkt Lernen	92.671	92.297	92.186	93.304	94.571	96.129
28	Sonstige Förderschwerpunkte	228.320	232.388	234.097	240.342	244.104	248.135
29	<b>Berufliche Schulen</b>	<b>2.450.088</b>	<b>2.415.196</b>	<b>2.399.083</b>	<b>2.363.732</b>	<b>2.336.753</b>	<b>2.314.610</b>
30	<b>Vollzeitform</b>	<b>893.844</b>	<b>866.538</b>	<b>862.814</b>	<b>851.160</b>	<b>842.946</b>	<b>835.086</b>
31	Berufsvorbereitungsjahr	73.179	63.501	64.389	62.893	61.604	60.504
32	Berufsgrundbildungsjahr	26.983	26.586	26.657	26.356	26.145	25.815
33	Berufsaufbauschule	45	-	-	-	-	-
34	Berufsfachschule	387.341	382.201	380.573	376.021	372.585	370.119
35	Berufs-/Technische Oberschule	12.588	11.737	11.701	11.571	11.301	10.981
36	Fachgymnasium	179.895	174.090	170.754	168.050	166.491	164.676
37	Fachoberschule	88.856	84.484	84.580	82.837	81.663	80.845
38	Fachschule	116.074	115.059	115.280	114.552	114.277	113.266
39	Fachakademie	8.883	8.880	8.880	8.880	8.880	8.880
40	<b>Teilzeitform</b>	<b>1.556.244</b>	<b>1.548.658</b>	<b>1.536.269</b>	<b>1.512.572</b>	<b>1.493.807</b>	<b>1.479.524</b>
41	Berufsschule im dualen System	1.417.876	1.411.452	1.400.410	1.378.144	1.360.320	1.346.790
42	Berufsvorbereitungsjahr	5.349	5.506	6.068	6.053	6.069	6.141
43	Berufsfachschule	28.330	28.429	28.000	27.580	27.440	27.260
44	Berufs-/Technische Oberschule	1.191	844	860	860	760	760
45	Fachoberschule	39.168	38.025	37.093	36.493	35.902	35.680
46	Fachschule	63.731	63.802	63.238	62.842	62.716	62.293
47	Fachakademie	599	600	600	600	600	600

# 1 Schüler der allgemein bildenden und beruflichen Schulen 2018 (Ist) bis 2030

## 1.1 Deutschland

### 1.1.1 Grundzahlen

2024	2025	2026	2027	2028	2029	2030		
11.169.962	11.289.808	11.443.757	11.522.457	11.603.397	11.675.667	11.740.121	<b>Insgesamt</b>	1
8.848.563	8.975.829	9.121.389	9.194.056	9.263.665	9.319.839	9.352.104	<b>Allgemeinbildenden Schulen</b>	2
29.157	29.223	29.238	29.219	29.155	28.973	28.891	<b>Vorschulbereich</b>	3
14.947	15.021	15.071	15.071	15.050	15.015	14.982	Vorschulklassen	4
14.210	14.202	14.167	14.148	14.105	13.958	13.909	Schulkindergärten	5
3.218.903	3.243.882	3.246.115	3.232.201	3.212.932	3.192.403	3.168.013	<b>Primarbereich</b>	6
3.105.043	3.129.377	3.131.634	3.118.353	3.099.381	3.079.192	3.056.067	Grundschule	7
82.180	82.568	82.432	82.049	81.763	81.465	81.256	Integrierte Gesamtschule	8
31.680	31.937	32.049	31.799	31.788	31.746	30.690	Freie Waldorfschule	9
4.370.856	4.429.669	4.506.398	4.588.549	4.669.772	4.737.065	4.775.841	<b>Sekundarbereich I</b>	10
122.400	124.388	124.194	125.173	125.989	124.634	122.584	Schulartunabh. Orientierungsstufe	11
339.331	342.684	348.421	355.465	363.205	369.640	374.110	Hauptschule	12
539.244	544.114	550.422	556.647	562.176	566.405	566.426	Schulen mit mehreren Bildungsg.	13
787.921	800.021	815.778	832.937	850.903	867.813	879.331	Realschule	14
1.622.525	1.647.213	1.679.113	1.711.638	1.742.974	1.767.729	1.782.673	Gymnasium	15
897.723	908.777	924.961	942.422	959.635	975.385	985.092	Integrierte Gesamtschule	16
45.369	46.180	47.253	48.014	48.649	49.245	49.403	Freie Waldorfschule	17
887	883	881	882	883	883	886	Abendhauptschule	18
15.456	15.409	15.375	15.371	15.358	15.331	15.336	Abendrealschule	19
880.971	920.240	983.696	984.687	989.806	997.025	1.014.412	<b>Sekundarbereich II</b>	20
694.809	732.400	794.395	795.191	799.651	806.169	820.402	Gymnasium	21
146.981	148.627	149.828	149.903	150.360	150.901	153.704	Integrierte Gesamtschule	22
15.980	16.230	16.578	16.773	17.020	17.197	17.560	Freie Waldorfschule	23
10.910	10.757	10.711	10.673	10.651	10.636	10.635	Abendgymnasium	24
12.291	12.226	12.184	12.147	12.124	12.122	12.111	Kolleg	25
348.676	352.815	355.942	359.400	362.000	364.373	364.947	<b>Förderschule</b>	26
96.675	97.225	97.887	98.885	99.442	99.878	99.860	Förderschwerpunkt Lernen	27
252.001	255.590	258.055	260.515	262.558	264.495	265.087	Sonstige Förderschwerpunkte	28
2.321.399	2.313.979	2.322.368	2.328.401	2.339.732	2.355.828	2.388.017	<b>Berufliche Schulen</b>	29
838.226	836.573	839.068	841.194	844.090	849.622	862.018	<b>Vollzeitform</b>	30
59.226	58.606	58.591	58.576	59.308	59.569	60.085	Berufsvorbereitungsjahr	31
26.095	25.895	26.385	26.435	26.555	26.836	27.437	Berufsprüfungsjahr	32
-	-	-	-	-	-	-	Berufsaufbauschule	33
374.471	374.292	375.870	377.914	379.577	383.196	391.174	Berufsfachschule	34
10.661	10.541	10.471	10.471	10.591	10.471	10.541	Berufs-/Technische Oberschule	35
165.440	165.785	166.707	166.871	167.189	168.077	170.407	Fachgymnasium	36
81.268	81.328	81.681	81.959	82.244	82.859	83.798	Fachoberschule	37
112.185	111.246	110.483	110.088	109.746	109.734	109.696	Fachschule	38
8.880	8.880	8.880	8.880	8.880	8.880	8.880	Fachakademie	39
1.483.173	1.477.406	1.483.300	1.487.207	1.495.642	1.506.206	1.525.999	<b>Teilzeitform</b>	40
1.349.997	1.344.989	1.350.684	1.354.719	1.362.857	1.373.211	1.391.173	Berufsschule im dualen System	41
6.163	6.308	6.428	6.388	6.510	6.513	6.523	Berufsvorbereitungsjahr	42
27.320	27.270	27.320	27.360	27.520	27.790	28.180	Berufsfachschule	###
760	760	760	760	760	760	760	Berufs-/Technische Oberschule	###
36.419	35.909	36.398	36.348	36.598	36.788	38.139	Fachoberschule	###
61.914	61.570	61.110	61.032	60.797	60.544	60.624	Fachschule	###
600	600	600	600	600	600	600	Fachakademie	###

# 1 Schüler der allgemein bildenden und beruflichen Schulen 2018 (Ist) bis 2030

## 1.1 Deutschland

### 1.1.2 Index (2018= 100)

		2018	2019	2020	2021	2022	2023
1	<b>Insgesamt</b>	<b>100</b>	<b>100</b>	<b>100</b>	<b>101</b>	<b>102</b>	<b>103</b>
2	<b>Allgemeinbildenden Schulen</b>	<b>100</b>	<b>100</b>	<b>101</b>	<b>102</b>	<b>104</b>	<b>105</b>
3	<b>Vorschulbereich</b>	<b>100</b>	<b>102</b>	<b>105</b>	<b>109</b>	<b>110</b>	<b>110</b>
4	Vorschulklassen	100	104	105	111	112	112
5	Schulkindergärten	100	100	104	106	108	108
6	<b>Primarbereich</b>	<b>100</b>	<b>101</b>	<b>102</b>	<b>104</b>	<b>106</b>	<b>109</b>
7	Grundschule	100	101	102	104	106	109
8	Integrierte Gesamtschule	100	102	104	105	108	111
9	Freie Waldorfschule	100	102	104	107	109	111
10	<b>Sekundarbereich I</b>	<b>100</b>	<b>100</b>	<b>101</b>	<b>101</b>	<b>103</b>	<b>105</b>
11	Schulartunabh. Orientierungsstufe	100	102	103	105	107	108
12	Hauptschule	100	96	94	93	93	92
13	Schulen mit mehreren Bildungsg.	100	100	100	101	101	102
14	Realschule	100	98	98	97	98	98
15	Gymnasium	100	100	102	103	106	111
16	Integrierte Gesamtschule	100	102	104	105	106	106
17	Freie Waldorfschule	100	101	103	103	105	107
18	Abendhauptschule	100	96	95	95	93	92
19	Abendrealschule	100	97	98	97	96	95
20	<b>Sekundarbereich II</b>	<b>100</b>	<b>98</b>	<b>101</b>	<b>101</b>	<b>98</b>	<b>93</b>
21	Gymnasium	100	97	101	100	96	89
22	Integrierte Gesamtschule	100	103	107	110	112	114
23	Freie Waldorfschule	100	98	97	97	97	98
24	Abendgymnasium	100	94	95	94	93	92
25	Kolleg	100	94	96	95	94	94
26	<b>Förderschule</b>	<b>100</b>	<b>101</b>	<b>102</b>	<b>104</b>	<b>106</b>	<b>107</b>
27	Förderschwerpunkt Lernen	100	100	99	101	102	104
28	Sonstige Förderschwerpunkte	100	102	103	105	107	109
29	<b>Berufliche Schulen</b>	<b>100</b>	<b>99</b>	<b>98</b>	<b>96</b>	<b>95</b>	<b>94</b>
30	<b>Vollzeitform</b>	<b>100</b>	<b>97</b>	<b>97</b>	<b>95</b>	<b>94</b>	<b>93</b>
31	Berufsvorbereitungsjahr	100	87	88	86	84	83
32	Berufsgrundbildungsjahr	100	99	99	98	97	96
33	Berufsaufbauschule	100	-	-	-	-	-
34	Berufsfachschule	100	99	98	97	96	96
35	Berufs-/Technische Oberschule	100	93	93	92	90	87
36	Fachgymnasium	100	97	95	93	93	92
37	Fachoberschule	100	95	95	93	92	91
38	Fachschule	100	99	99	99	98	98
39	Fachakademie	100	100	100	100	100	100
40	<b>Teilzeitform</b>	<b>100</b>	<b>100</b>	<b>99</b>	<b>97</b>	<b>96</b>	<b>95</b>
41	Berufsschule im dualen System	100	100	99	97	96	95
42	Berufsvorbereitungsjahr	100	103	113	113	113	115
43	Berufsfachschule	100	100	99	97	97	96
44	Berufs-/Technische Oberschule	100	71	72	72	64	64
45	Fachoberschule	100	97	95	93	92	91
46	Fachschule	100	100	99	99	98	98
47	Fachakademie	100	100	100	100	100	100

# 1 Schüler der allgemein bildenden und beruflichen Schulen 2018 (Ist) bis 2030

## 1.1 Deutschland

### 1.1.2 Index (2018= 100)

2024	2025	2026	2027	2028	2029	2030		
104	105	106	107	108	108	109	Insgesamt	1
106	108	109	110	111	112	112	Allgemeinbildenden Schulen	2
111	111	111	111	111	110	110	Vorschulbereich	3
114	114	115	115	114	114	114	Vorschulklassen	4
108	108	108	108	107	106	106	Schulkindergärten	5
111	111	112	111	110	110	109	Primarbereich	6
111	111	111	111	110	110	109	Grundschule	7
113	113	113	112	112	112	111	Integrierte Gesamtschule	8
112	113	114	113	113	112	109	Freie Waldorfschule	9
106	107	109	111	113	114	115	Sekundarbereich I	10
110	112	112	113	114	113	111	Schulartunabh. Orientierungsstufe	11
93	94	95	97	99	101	102	Hauptschule	12
102	103	105	106	107	108	108	Schulen mit mehreren Bildungsg.	13
99	100	102	105	107	109	110	Realschule	14
112	114	116	118	120	122	123	Gymnasium	15
107	109	111	113	115	117	118	Integrierte Gesamtschule	16
109	111	114	116	117	119	119	Freie Waldorfschule	17
91	91	91	91	91	91	91	Abendhauptschule	18
95	94	94	94	94	94	94	Abendrealschule	19
95	99	106	106	106	107	109	Sekundarbereich II	20
91	96	104	104	105	106	108	Gymnasium	21
116	118	119	119	119	119	122	Integrierte Gesamtschule	22
101	103	105	106	108	109	111	Freie Waldorfschule	23
92	91	90	90	90	90	90	Abendgymnasium	24
93	93	92	92	92	92	92	Kolleg	25
109	110	111	112	113	114	114	Förderschule	26
104	105	106	107	107	108	108	Förderschwerpunkt Lernen	27
110	112	113	114	115	116	116	Sonstige Förderschwerpunkte	28
95	94	95	95	95	96	97	Berufliche Schulen	29
94	94	94	94	94	95	96	Vollzeitform	30
81	80	80	80	81	81	82	Berufsvorbereitungsjahr	31
97	96	98	98	98	99	102	Berufsgrundbildungsjahr	32
-	-	-	-	-	-	-	Berufsaufbauschule	33
97	97	97	98	98	99	101	Berufsfachschule	34
85	84	83	83	84	83	84	Berufs-/Technische Oberschule	35
92	92	93	93	93	93	95	Fachgymnasium	36
91	92	92	92	93	93	94	Fachoberschule	37
97	96	95	95	95	95	95	Fachschule	38
100	100	100	100	100	100	100	Fachakademie	39
95	95	95	96	96	97	98	Teilzeitform	40
95	95	95	96	96	97	98	Berufsschule im dualen System	41
115	118	120	119	122	122	122	Berufsvorbereitungsjahr	42
96	96	96	97	97	98	99	Berufsfachschule	####
64	64	64	64	64	64	64	Berufs-/Technische Oberschule	####
93	92	93	93	93	94	97	Fachoberschule	####
97	97	96	96	95	95	95	Fachschule	####
100	100	100	100	100	100	100	Fachakademie	####

# 1 Schüler der allgemein bildenden und beruflichen Schulen 2018 (Ist) bis 2030

## 1.2 Westdeutsche Flächenländer

### 1.2.1 Grundzahlen

		2018	2019	2020	2021	2022	2023
1	<b>Insgesamt</b>	<b>8.555.188</b>	<b>8.506.332</b>	<b>8.555.060</b>	<b>8.573.527</b>	<b>8.632.759</b>	<b>8.698.963</b>
2	<b>Allgemeinbildenden Schulen</b>	<b>6.545.892</b>	<b>6.531.657</b>	<b>6.597.696</b>	<b>6.651.498</b>	<b>6.738.824</b>	<b>6.829.754</b>
3	<b>Vorschulbereich</b>	<b>16.988</b>	<b>17.156</b>	<b>17.795</b>	<b>18.162</b>	<b>18.522</b>	<b>18.530</b>
4	Vorschulklassen	3.846	4.000	4.100	4.200	4.300	4.300
5	Schulkindergärten	13.142	13.156	13.695	13.962	14.222	14.230
6	<b>Primarbereich</b>	<b>2.255.655</b>	<b>2.268.147</b>	<b>2.300.463</b>	<b>2.344.253</b>	<b>2.410.495</b>	<b>2.477.735</b>
7	Grundschule	2.180.632	2.192.012	2.223.159	2.265.396	2.329.220	2.394.497
8	Integrierte Gesamtschule	52.563	53.103	53.830	54.720	56.440	58.070
9	Freie Waldorfschule	22.460	23.032	23.474	24.137	24.835	25.168
10	<b>Sekundarbereich I</b>	<b>3.301.096</b>	<b>3.289.164</b>	<b>3.292.775</b>	<b>3.297.626</b>	<b>3.346.363</b>	<b>3.423.396</b>
11	Schulartunabh. Orientierungsstufe	16.352	16.355	16.282	16.431	16.603	16.701
12	Hauptschule	365.773	351.821	344.221	340.802	339.319	338.028
13	Schulen mit mehreren Bildungsg.	250.564	250.358	246.472	249.058	248.832	249.390
14	Realschule	796.062	782.940	779.565	775.398	777.473	781.225
15	Gymnasium	1.182.500	1.184.759	1.195.309	1.201.047	1.246.215	1.316.784
16	Integrierte Gesamtschule	643.230	656.662	663.953	667.920	670.445	673.437
17	Freie Waldorfschule	33.764	33.812	34.442	34.494	35.083	35.594
18	Abendhauptschule	482	451	448	439	426	414
19	Abendrealschule	12.369	12.006	12.083	12.037	11.967	11.823
20	<b>Sekundarbereich II</b>	<b>717.770</b>	<b>698.819</b>	<b>725.959</b>	<b>723.567</b>	<b>690.765</b>	<b>632.203</b>
21	Gymnasium	596.988	576.744	599.372	593.944	558.726	498.786
22	Integrierte Gesamtschule	88.658	91.691	95.970	99.470	102.100	103.500
23	Freie Waldorfschule	12.852	12.471	12.355	12.178	12.114	12.146
24	Abendgymnasium	9.682	9.093	9.169	9.028	8.925	8.901
25	Kolleg	9.590	8.820	9.093	8.947	8.900	8.870
26	<b>Förderschule</b>	<b>254.383</b>	<b>258.371</b>	<b>260.704</b>	<b>267.890</b>	<b>272.679</b>	<b>277.890</b>
27	Förderschwerpunkt Lernen	64.250	64.353	64.777	66.036	67.313	68.771
28	Sonstige Förderschwerpunkte	190.133	194.018	195.927	201.854	205.366	209.119
29	<b>Berufliche Schulen</b>	<b>2.009.296</b>	<b>1.974.675</b>	<b>1.957.364</b>	<b>1.922.029</b>	<b>1.893.935</b>	<b>1.869.209</b>
30	<b>Vollzeitform</b>	<b>725.764</b>	<b>699.940</b>	<b>693.828</b>	<b>682.191</b>	<b>673.247</b>	<b>664.006</b>
31	Berufsvorbereitungsjahr	54.496	46.486	46.044	45.150	43.948	42.574
32	Berufsgrundbildungsjahr	26.261	25.895	25.897	25.586	25.375	25.035
33	Berufsaufbauschule	45	-	-	-	-	-
34	Berufsfachschule	313.429	306.945	304.936	300.082	296.275	293.062
35	Berufs-/Technische Oberschule	11.658	10.824	10.810	10.670	10.390	10.050
36	Fachgymnasium	152.428	147.192	143.935	141.115	139.357	137.389
37	Fachoberschule	71.535	67.481	67.260	65.448	64.184	63.123
38	Fachschule	87.029	86.237	86.066	85.260	84.838	83.893
39	Fachakademie	8.883	8.880	8.880	8.880	8.880	8.880
40	<b>Teilzeitform</b>	<b>1.283.532</b>	<b>1.274.735</b>	<b>1.263.536</b>	<b>1.239.838</b>	<b>1.220.688</b>	<b>1.205.203</b>
41	Berufsschule im dualen System	1.168.488	1.161.500	1.151.314	1.128.910	1.110.657	1.095.927
42	Berufsvorbereitungsjahr	315	417	410	400	390	400
43	Berufsfachschule	26.010	26.031	25.710	25.250	25.080	24.860
44	Berufs-/Technische Oberschule	1.168	824	840	840	740	740
45	Fachoberschule	38.822	37.668	36.732	36.132	35.541	35.319
46	Fachschule	48.130	47.695	47.930	47.706	47.680	47.357
47	Fachakademie	599	600	600	600	600	600

# 1 Schüler der allgemein bildenden und beruflichen Schulen 2018 (Ist) bis 2030

## 1.2 Westdeutsche Flächenländer

### 1.2.1 Grundzahlen

2024	2025	2026	2027	2028	2029	2030		
8.792.377	8.895.552	9.039.778	9.114.434	9.194.449	9.269.283	9.343.250	<b>Insgesamt</b>	1
6.919.983	7.035.204	7.175.190	7.246.766	7.319.617	7.381.093	7.424.293	<b>Allgemeinbildenden Schulen</b>	2
18.510	18.502	18.467	18.448	18.405	18.258	18.209	<b>Vorschulbereich</b>	3
4.300	4.300	4.300	4.300	4.300	4.300	4.300	Vorschulklassen	4
14.210	14.202	14.167	14.148	14.105	13.958	13.909	Schulkindergärten	5
2.522.040	2.548.650	2.555.707	2.550.483	2.541.915	2.531.380	2.516.433	<b>Primarbereich</b>	6
2.437.784	2.463.930	2.470.962	2.466.255	2.457.613	2.447.191	2.433.367	Grundschule	7
58.790	59.000	58.910	58.610	58.610	58.510	58.410	Integrierte Gesamtschule	8
25.466	25.720	25.835	25.618	25.692	25.679	24.656	Freie Waldorfschule	9
3.451.331	3.502.160	3.570.921	3.644.998	3.719.908	3.785.110	3.828.259	<b>Sekundarbereich I</b>	10
17.132	17.763	18.336	18.813	18.914	18.709	18.553	Schulartunabh. Orientierungsstufe	11
339.331	342.684	348.421	355.465	363.205	369.640	374.110	Hauptschule	12
250.979	254.415	259.584	265.470	271.363	276.305	278.888	Schulen mit mehreren Bildungsg.	13
787.921	800.021	815.778	832.937	850.903	867.813	879.331	Realschule	14
1.328.049	1.350.355	1.379.183	1.409.256	1.438.552	1.463.382	1.479.416	Gymnasium	15
679.352	687.637	699.416	712.222	725.588	737.341	745.828	Integrierte Gesamtschule	16
36.377	37.116	38.043	38.662	39.196	39.730	39.921	Freie Waldorfschule	17
406	402	400	401	402	402	405	Abendhauptschule	18
11.784	11.767	11.760	11.772	11.785	11.788	11.807	Abendrealschule	19
645.990	679.878	740.870	740.382	743.926	748.289	762.116	<b>Sekundarbereich II</b>	20
510.964	544.477	604.661	604.175	607.511	611.902	623.743	Gymnasium	21
104.800	105.200	105.800	105.800	105.800	105.700	107.400	Integrierte Gesamtschule	22
12.538	12.711	12.985	13.041	13.278	13.350	13.633	Freie Waldorfschule	23
8.871	8.724	8.685	8.651	8.633	8.622	8.624	Abendgymnasium	24
8.817	8.766	8.739	8.715	8.704	8.715	8.716	Kolleg	25
282.112	286.014	289.225	292.455	295.463	298.056	299.276	<b>Förderschule</b>	26
69.409	69.970	70.655	71.559	72.336	72.891	73.208	Förderschwerpunkt Lernen	27
212.703	216.044	218.570	220.896	223.127	225.165	226.068	Sonstige Förderschwerpunkte	28
1.872.394	1.860.348	1.864.588	1.867.668	1.874.832	1.888.190	1.918.957	<b>Berufliche Schulen</b>	29
665.755	662.284	663.355	664.681	665.748	670.317	682.129	<b>Vollzeitform</b>	30
41.181	40.543	40.527	40.633	41.063	41.418	42.012	Berufsvorbereitungsjahr	31
25.295	25.085	25.565	25.615	25.735	26.006	26.607	Berufsgrundbildungsjahr	32
-	-	-	-	-	-	-	Berufsaufbauschule	33
296.650	295.513	296.454	297.991	298.745	301.763	309.374	Berufsfachschule	34
9.720	9.590	9.490	9.500	9.590	9.470	9.540	Berufs-/Technische Oberschule	35
137.647	137.512	137.952	137.972	138.068	138.751	140.940	Fachgymnasium	36
63.364	63.177	63.300	63.342	63.402	63.900	64.800	Fachoberschule	37
83.018	81.984	81.187	80.748	80.265	80.129	79.976	Fachschule	38
8.880	8.880	8.880	8.880	8.880	8.880	8.880	Fachakademie	39
1.206.639	1.198.064	1.201.233	1.202.987	1.209.084	1.217.873	1.236.828	<b>Teilzeitform</b>	40
1.097.030	1.089.372	1.092.426	1.094.287	1.100.190	1.108.806	1.125.910	Berufsschule im dualen System	41
400	400	400	400	400	410	410	Berufsvorbereitungsjahr	42
24.890	24.800	24.820	24.850	24.970	25.210	25.650	Berufsfachschule	###
740	740	740	740	740	740	740	Berufs-/Technische Oberschule	###
36.048	35.538	36.027	35.977	36.217	36.407	37.758	Fachoberschule	###
46.931	46.614	46.220	46.133	45.967	45.700	45.760	Fachschule	###
600	600	600	600	600	600	600	Fachakademie	###

# 1 Schüler der allgemein bildenden und beruflichen Schulen 2018 (Ist) bis 2030

## 1.2 Westdeutsche Flächenländer

### 1.2.2 Index (2018 = 100)

		2018	2019	2020	2021	2022	2023
1	<b>Insgesamt</b>	<b>100</b>	<b>99</b>	<b>100</b>	<b>100</b>	<b>101</b>	<b>102</b>
2	<b>Allgemeinbildenden Schulen</b>	<b>100</b>	<b>100</b>	<b>101</b>	<b>102</b>	<b>103</b>	<b>104</b>
3	<b>Vorschulbereich</b>	<b>100</b>	<b>101</b>	<b>105</b>	<b>107</b>	<b>109</b>	<b>109</b>
4	Vorschulklassen	100	104	107	109	112	112
5	Schulkindergärten	100	100	104	106	108	108
6	<b>Primarbereich</b>	<b>100</b>	<b>101</b>	<b>102</b>	<b>104</b>	<b>107</b>	<b>110</b>
7	Grundschule	100	101	102	104	107	110
8	Integrierte Gesamtschule	100	101	102	104	107	110
9	Freie Waldorfschule	100	103	105	107	111	112
10	<b>Sekundarbereich I</b>	<b>100</b>	<b>100</b>	<b>100</b>	<b>100</b>	<b>101</b>	<b>104</b>
11	Schulartunabh. Orientierungsstufe	100	100	100	100	102	102
12	Hauptschule	100	96	94	93	93	92
13	Schulen mit mehreren Bildungsg.	100	100	98	99	99	100
14	Realschule	100	98	98	97	98	98
15	Gymnasium	100	100	101	102	105	111
16	Integrierte Gesamtschule	100	102	103	104	104	105
17	Freie Waldorfschule	100	100	102	102	104	105
18	Abendhauptschule	100	94	93	91	88	86
19	Abendrealschule	100	97	98	97	97	96
20	<b>Sekundarbereich II</b>	<b>100</b>	<b>97</b>	<b>101</b>	<b>101</b>	<b>96</b>	<b>88</b>
21	Gymnasium	100	97	100	99	94	84
22	Integrierte Gesamtschule	100	103	108	112	115	117
23	Freie Waldorfschule	100	97	96	95	94	95
24	Abendgymnasium	100	94	95	93	92	92
25	Kolleg	100	92	95	93	93	92
26	<b>Förderschule</b>	<b>100</b>	<b>102</b>	<b>102</b>	<b>105</b>	<b>107</b>	<b>109</b>
27	Förderschwerpunkt Lernen	100	100	101	103	105	107
28	Sonstige Förderschwerpunkte	100	102	103	106	108	110
29	<b>Berufliche Schulen</b>	<b>100</b>	<b>98</b>	<b>97</b>	<b>96</b>	<b>94</b>	<b>93</b>
30	<b>Vollzeitform</b>	<b>100</b>	<b>96</b>	<b>96</b>	<b>94</b>	<b>93</b>	<b>91</b>
31	Berufsvorbereitungsjahr	100	85	84	83	81	78
32	Berufsgrundbildungsjahr	100	99	99	97	97	95
33	Berufsaufbauschule	100	-	-	-	-	-
34	Berufsfachschule	100	98	97	96	95	94
35	Berufs-/Technische Oberschule	100	93	93	92	89	86
36	Fachgymnasium	100	97	94	93	91	90
37	Fachoberschule	100	94	94	91	90	88
38	Fachschule	100	99	99	98	97	96
39	Fachakademie	100	100	100	100	100	100
40	<b>Teilzeitform</b>	<b>100</b>	<b>99</b>	<b>98</b>	<b>97</b>	<b>95</b>	<b>94</b>
41	Berufsschule im dualen System	100	99	99	97	95	94
42	Berufsvorbereitungsjahr	100	132	130	127	124	127
43	Berufsfachschule	100	100	99	97	96	96
44	Berufs-/Technische Oberschule	100	71	72	72	63	63
45	Fachoberschule	100	97	95	93	92	91
46	Fachschule	100	99	100	99	99	98
47	Fachakademie	100	100	100	100	100	100

# 1 Schüler der allgemein bildenden und beruflichen Schulen 2018 (Ist) bis 2030

## 1.2 Westdeutsche Flächenländer

### 1.2.2 Index (2018 = 100)

2024	2025	2026	2027	2028	2029	2030		
103	104	106	107	107	108	109	Insgesamt	1
106	107	110	111	112	113	113	Allgemeinbildenden Schulen	2
109	109	109	109	108	107	107	Vorschulbereich	3
112	112	112	112	112	112	112	Vorschulklassen	4
108	108	108	108	107	106	106	Schulkindergärten	5
112	113	113	113	113	112	112	Primarbereich	6
112	113	113	113	113	112	112	Grundschule	7
112	112	112	112	112	111	111	Integrierte Gesamtschule	8
113	115	115	114	114	114	110	Freie Waldorfschule	9
105	106	108	110	113	115	116	Sekundarbereich I	10
105	109	112	115	116	114	113	Schulartunabh. Orientierungsstufe	11
93	94	95	97	99	101	102	Hauptschule	12
100	102	104	106	108	110	111	Schulen mit mehreren Bildungsgg.	13
99	100	102	105	107	109	110	Realschule	14
112	114	117	119	122	124	125	Gymnasium	15
106	107	109	111	113	115	116	Integrierte Gesamtschule	16
108	110	113	115	116	118	118	Freie Waldorfschule	17
84	83	83	83	83	83	84	Abendhauptschule	18
95	95	95	95	95	95	95	Abendrealschule	19
90	95	103	103	104	104	106	Sekundarbereich II	20
86	91	101	101	102	102	104	Gymnasium	21
118	119	119	119	119	119	121	Integrierte Gesamtschule	22
98	99	101	101	103	104	106	Freie Waldorfschule	23
92	90	90	89	89	89	89	Abendgymnasium	24
92	91	91	91	91	91	91	Kolleg	25
111	112	114	115	116	117	118	Förderschule	26
108	109	110	111	113	113	114	Förderschwerpunkt Lernen	27
112	114	115	116	117	118	119	Sonstige Förderschwerpunkte	28
93	93	93	93	93	94	96	Berufliche Schulen	29
92	91	91	92	92	92	94	Vollzeitform	30
76	74	74	75	75	76	77	Berufsvorbereitungsjahr	31
96	96	97	98	98	99	101	Berufsgrundbildungsjahr	32
-	-	-	-	-	-	-	Berufsaufbauschule	33
95	94	95	95	95	96	99	Berufsfachschule	34
83	82	81	81	82	81	82	Berufs-/Technische Oberschule	35
90	90	91	91	91	91	92	Fachgymnasium	36
89	88	88	89	89	89	91	Fachoberschule	37
95	94	93	93	92	92	92	Fachschule	38
100	100	100	100	100	100	100	Fachakademie	39
94	93	94	94	94	95	96	Teilzeitform	40
94	93	93	94	94	95	96	Berufsschule im dualen System	41
127	127	127	127	127	130	130	Berufsvorbereitungsjahr	42
96	95	95	96	96	97	99	Berufsfachschule	####
63	63	63	63	63	63	63	Berufs-/Technische Oberschule	####
93	92	93	93	93	94	97	Fachoberschule	####
98	97	96	96	96	95	95	Fachschule	####
100	100	100	100	100	100	100	Fachakademie	####



# 1 Schüler der allgemein bildenden und beruflichen Schulen 2018 (Ist) bis 2030

## 1.3 Ostdeutsche Flächenländer

### 1.3.1 Grundzahlen

		2018	2019	2020	2021	2022	2023
1	<b>Insgesamt</b>	<b>1.436.922</b>	<b>1.449.717</b>	<b>1.464.435</b>	<b>1.478.095</b>	<b>1.489.618</b>	<b>1.502.070</b>
2	<b>Allgemeinbildenden Schulen</b>	<b>1.160.624</b>	<b>1.173.203</b>	<b>1.188.922</b>	<b>1.203.025</b>	<b>1.214.506</b>	<b>1.226.253</b>
3	<b>Vorschulbereich</b>	-	-	-	-	-	-
4	Vorschulklassen	-	-	-	-	-	-
5	Schulkindergärten	-	-	-	-	-	-
6	<b>Primarbereich</b>	<b>436.460</b>	<b>439.832</b>	<b>441.086</b>	<b>443.525</b>	<b>445.245</b>	<b>447.088</b>
7	Grundschule	427.365	430.128	431.319	433.646	435.276	437.090
8	Integrierte Gesamtschule	6.430	6.999	7.062	7.168	7.268	7.278
9	Freie Waldorfschule	2.665	2.705	2.705	2.711	2.701	2.720
10	<b>Sekundarbereich I</b>	<b>549.491</b>	<b>559.066</b>	<b>571.508</b>	<b>582.612</b>	<b>590.860</b>	<b>596.146</b>
11	Schulartunabh. Orientierungsstufe	40.001	41.008	41.521	42.353	42.328	42.349
12	Hauptschule	-	-	-	-	-	-
13	Schulen mit mehreren Bildungsg.	275.803	278.531	279.394	281.756	284.257	286.638
14	Realschule	-	-	-	-	-	-
15	Gymnasium	178.060	180.412	189.106	194.965	199.303	201.155
16	Integrierte Gesamtschule	49.890	53.341	55.588	57.559	58.933	59.918
17	Freie Waldorfschule	3.517	3.697	3.787	3.916	4.026	4.127
18	Abendhauptschule	-	-	-	-	-	-
19	Abendrealschule	2.220	2.077	2.112	2.063	2.013	1.959
20	<b>Sekundarbereich II</b>	<b>121.305</b>	<b>121.153</b>	<b>123.933</b>	<b>124.360</b>	<b>125.786</b>	<b>130.079</b>
21	Gymnasium	109.346	109.038	111.753	112.025	113.187	117.122
22	Integrierte Gesamtschule	8.125	8.324	8.392	8.500	8.768	9.088
23	Freie Waldorfschule	1.258	1.217	1.258	1.332	1.359	1.423
24	Abendgymnasium	1.095	1.042	1.047	1.041	1.030	1.021
25	Kolleg	1.481	1.532	1.483	1.462	1.442	1.425
26	<b>Förderschule</b>	<b>53.368</b>	<b>53.152</b>	<b>52.395</b>	<b>52.528</b>	<b>52.615</b>	<b>52.940</b>
27	Förderschwerpunkt Lernen	26.012	25.809	25.288	25.142	25.127	25.222
28	Sonstige Förderschwerpunkte	27.356	27.343	27.107	27.386	27.488	27.718
29	<b>Berufliche Schulen</b>	<b>276.298</b>	<b>276.514</b>	<b>275.513</b>	<b>275.070</b>	<b>275.112</b>	<b>275.817</b>
30	<b>Vollzeitform</b>	<b>113.376</b>	<b>112.978</b>	<b>113.845</b>	<b>114.006</b>	<b>114.263</b>	<b>114.743</b>
31	Berufsvorbereitungsjahr	8.395	7.300	8.000	7.800	7.700	7.800
32	Berufsgrundbildungsjahr	722	691	760	770	770	780
33	Berufsaufbauschule	-	-	-	-	-	-
34	Berufsfachschule	52.159	53.223	52.688	52.773	52.869	53.087
35	Berufs-/Technische Oberschule	-	-	-	-	-	-
36	Fachgymnasium	20.301	20.231	20.245	20.397	20.507	20.554
37	Fachoberschule	12.227	12.042	12.364	12.475	12.486	12.638
38	Fachschule	19.572	19.491	19.788	19.791	19.931	19.884
39	Fachakademie	-	-	-	-	-	-
40	<b>Teilzeitform</b>	<b>162.922</b>	<b>163.536</b>	<b>161.668</b>	<b>161.064</b>	<b>160.849</b>	<b>161.074</b>
41	Berufsschule im dualen System	151.333	151.593	150.477	150.267	150.257	150.550
42	Berufsvorbereitungsjahr	2.708	2.631	3.000	3.000	3.000	3.000
43	Berufsfachschule	1.337	1.378	1.250	1.280	1.290	1.300
44	Berufs-/Technische Oberschule	-	-	-	-	-	-
45	Fachoberschule	-	-	-	-	-	-
46	Fachschule	7.544	7.934	6.941	6.517	6.302	6.224
47	Fachakademie	-	-	-	-	-	-

# 1 Schüler der allgemein bildenden und beruflichen Schulen 2018 (Ist) bis 2030

## 1.3 Ostdeutsche Flächenländer

### 1.3.1 Grundzahlen

2024	2025	2026	2027	2028	2029	2030		
1.511.358	1.516.694	1.516.259	1.511.525	1.503.314	1.492.420	1.479.157	<b>Insgesamt</b>	1
1.233.968	1.236.483	1.233.230	1.225.815	1.216.266	1.204.071	1.189.507	<b>Allgemeinbildenden Schulen</b>	2
-	-	-	-	-	-	-	<b>Vorschulbereich</b>	3
-	-	-	-	-	-	-	Vorschulklassen	4
-	-	-	-	-	-	-	Schulkindergärten	5
445.727	440.519	434.381	425.169	415.244	406.248	398.061	<b>Primarbereich</b>	6
435.734	430.649	424.634	415.578	405.965	397.117	389.075	Grundschule	7
7.280	7.179	7.077	6.964	6.748	6.634	6.521	Integrierte Gesamtschule	8
2.713	2.691	2.670	2.627	2.531	2.497	2.465	Freie Waldorfschule	9
600.054	603.618	604.675	606.224	606.718	603.531	596.751	<b>Sekundarbereich I</b>	10
43.323	43.981	43.014	43.516	44.731	43.981	42.587	Schulartunabh. Orientierungsstufe	11
-	-	-	-	-	-	-	Hauptschule	12
288.265	289.699	290.838	291.177	290.813	290.100	287.538	Schulen mit mehreren Bildungsg.	13
-	-	-	-	-	-	-	Realschule	14
201.947	202.902	203.460	204.006	203.654	202.162	200.053	Gymnasium	15
60.383	60.893	61.237	61.418	61.383	61.249	60.605	Integrierte Gesamtschule	16
4.197	4.234	4.244	4.241	4.297	4.229	4.172	Freie Waldorfschule	17
-	-	-	-	-	-	-	Abendhauptschule	18
1.939	1.909	1.882	1.866	1.840	1.810	1.796	Abendrealschule	19
135.101	139.164	141.121	141.395	141.729	141.976	143.156	<b>Sekundarbereich II</b>	20
121.760	125.498	127.236	127.417	127.744	128.021	129.083	Gymnasium	21
9.445	9.720	9.894	9.971	9.984	9.973	10.042	Integrierte Gesamtschule	22
1.473	1.543	1.610	1.643	1.653	1.651	1.715	Freie Waldorfschule	23
1.013	1.007	1.000	996	992	988	985	Abendgymnasium	24
1.410	1.396	1.381	1.368	1.356	1.343	1.331	Kolleg	25
53.086	53.182	53.053	53.027	52.575	52.316	51.539	<b>Förderschule</b>	26
25.225	25.209	25.181	25.160	24.935	24.811	24.471	Förderschwerpunkt Lernen	27
27.861	27.973	27.872	27.867	27.640	27.505	27.068	Sonstige Förderschwerpunkte	28
277.390	280.211	283.029	285.710	287.048	288.349	289.650	<b>Berufliche Schulen</b>	29
115.389	116.568	117.547	118.510	118.891	119.325	119.854	<b>Vollzeitform</b>	30
7.800	7.700	7.600	7.600	7.500	7.400	7.300	Berufsvorbereitungsjahr	31
800	810	820	820	820	830	830	Berufsgrundbildungsjahr	32
-	-	-	-	-	-	-	Berufsaufbauschule	33
53.447	54.100	54.527	55.064	55.279	55.575	55.911	Berufsfachschule	34
-	-	-	-	-	-	-	Berufs-/Technische Oberschule	35
20.860	21.240	21.722	21.866	21.888	21.993	22.134	Fachgymnasium	36
12.820	12.967	13.097	13.333	13.438	13.435	13.474	Fachoberschule	37
19.662	19.751	19.781	19.827	19.966	20.092	20.205	Fachschule	38
-	-	-	-	-	-	-	Fachakademie	39
162.001	163.643	165.482	167.200	168.157	169.024	169.796	<b>Teilzeitform</b>	40
151.489	153.031	154.830	156.504	157.546	158.383	159.201	Berufsschule im dualen System	41
3.000	3.100	3.200	3.200	3.200	3.200	3.200	Berufsvorbereitungsjahr	42
1.300	1.310	1.330	1.340	1.340	1.340	1.290	Berufsfachschule	###
-	-	-	-	-	-	-	Berufs-/Technische Oberschule	###
-	-	-	-	-	-	-	Fachoberschule	###
6.212	6.202	6.122	6.156	6.071	6.101	6.105	Fachschule	###
-	-	-	-	-	-	-	Fachakademie	###

# 1 Schüler der allgemein bildenden und beruflichen Schulen 2018 (Ist) bis 2030

## 1.3 Ostdeutsche Flächenländer

### 1.3.2 Index (2018 = 100)

		2018	2019	2020	2021	2022	2023
1	<b>Insgesamt</b>	<b>100</b>	<b>101</b>	<b>102</b>	<b>103</b>	<b>104</b>	<b>105</b>
2	<b>Allgemeinbildenden Schulen</b>	<b>100</b>	<b>101</b>	<b>102</b>	<b>104</b>	<b>105</b>	<b>106</b>
3	<b>Vorschulbereich</b>	-	-	-	-	-	-
4	Vorschulklassen	-	-	-	-	-	-
5	Schulkindergärten	-	-	-	-	-	-
6	<b>Primarbereich</b>	<b>100</b>	<b>101</b>	<b>101</b>	<b>102</b>	<b>102</b>	<b>102</b>
7	Grundschule	100	101	101	101	102	102
8	Integrierte Gesamtschule	100	109	110	111	113	113
9	Freie Waldorfschule	100	102	102	102	101	102
10	<b>Sekundarbereich I</b>	<b>100</b>	<b>102</b>	<b>104</b>	<b>106</b>	<b>108</b>	<b>108</b>
11	Schulartunabh. Orientierungsstufe	100	103	104	106	106	106
12	Hauptschule	-	-	-	-	-	-
13	Schulen mit mehreren Bildungsg.	100	101	101	102	103	104
14	Realschule	-	-	-	-	-	-
15	Gymnasium	100	101	106	109	112	113
16	Integrierte Gesamtschule	100	107	111	115	118	120
17	Freie Waldorfschule	100	105	108	111	114	117
18	Abendhauptschule	-	-	-	-	-	-
19	Abendrealschule	100	94	95	93	91	88
20	<b>Sekundarbereich II</b>	<b>100</b>	<b>100</b>	<b>102</b>	<b>103</b>	<b>104</b>	<b>107</b>
21	Gymnasium	100	100	102	102	104	107
22	Integrierte Gesamtschule	100	102	103	105	108	112
23	Freie Waldorfschule	100	97	100	106	108	113
24	Abendgymnasium	100	95	96	95	94	93
25	Kolleg	100	103	100	99	97	96
26	<b>Förderschule</b>	<b>100</b>	<b>100</b>	<b>98</b>	<b>98</b>	<b>99</b>	<b>99</b>
27	Förderschwerpunkt Lernen	100	99	97	97	97	97
28	Sonstige Förderschwerpunkte	100	100	99	100	100	101
29	<b>Berufliche Schulen</b>	<b>100</b>	<b>100</b>	<b>100</b>	<b>100</b>	<b>100</b>	<b>100</b>
30	<b>Vollzeitform</b>	<b>100</b>	<b>100</b>	<b>100</b>	<b>101</b>	<b>101</b>	<b>101</b>
31	Berufsvorbereitungsjahr	100	87	95	93	92	93
32	Berufgrundbildungsjahr	100	96	105	107	107	108
33	Berufsaufbauschule	-	-	-	-	-	-
34	Berufsfachschule	100	102	101	101	101	102
35	Berufs-/Technische Oberschule	-	-	-	-	-	-
36	Fachgymnasium	100	100	100	100	101	101
37	Fachoberschule	100	98	101	102	102	103
38	Fachschule	100	100	101	101	102	102
39	Fachakademie	-	-	-	-	-	-
40	<b>Teilzeitform</b>	<b>100</b>	<b>100</b>	<b>99</b>	<b>99</b>	<b>99</b>	<b>99</b>
41	Berufsschule im dualen System	100	100	99	99	99	99
42	Berufsvorbereitungsjahr	100	97	111	111	111	111
43	Berufsfachschule	100	103	93	96	96	97
44	Berufs-/Technische Oberschule	-	-	-	-	-	-
45	Fachoberschule	-	-	-	-	-	-
46	Fachschule	100	105	92	86	84	83
47	Fachakademie	-	-	-	-	-	-

# 1 Schüler der allgemein bildenden und beruflichen Schulen 2018 (Ist) bis 2030

## 1.3 Ostdeutsche Flächenländer

### 1.3.2 Index (2018 = 100)

2024	2025	2026	2027	2028	2029	2030		
105	106	106	105	105	104	103	<b>insgesamt</b>	1
106	107	106	106	105	104	102	<b>Allgemeinbildenden Schulen</b>	2
-	-	-	-	-	-	-	<b>Vorschulbereich</b>	3
-	-	-	-	-	-	-	Vorschulklassen	4
-	-	-	-	-	-	-	Schulkindergärten	5
102	101	100	97	95	93	91	<b>Primarbereich</b>	6
102	101	99	97	95	93	91	Grundschule	7
113	112	110	108	105	103	101	Integrierte Gesamtschule	8
102	101	100	99	95	94	92	Freie Waldorfschule	9
109	110	110	110	110	110	109	<b>Sekundarbereich I</b>	10
108	110	108	109	112	110	106	Schulartunabh. Orientierungsstufe	11
-	-	-	-	-	-	-	Hauptschule	12
105	105	105	106	105	105	104	Schulen mit mehreren Bildungsg.	13
-	-	-	-	-	-	-	Realschule	14
113	114	114	115	114	114	112	Gymnasium	15
121	122	123	123	123	123	121	Integrierte Gesamtschule	16
119	120	121	121	122	120	119	Freie Waldorfschule	17
-	-	-	-	-	-	-	Abendhauptschule	18
87	86	85	84	83	82	81	Abendrealschule	19
111	115	116	117	117	117	118	<b>Sekundarbereich II</b>	20
111	115	116	117	117	117	118	Gymnasium	21
116	120	122	123	123	123	124	Integrierte Gesamtschule	22
117	123	128	131	131	131	136	Freie Waldorfschule	23
93	92	91	91	91	90	90	Abendgymnasium	24
95	94	93	92	92	91	90	Kolleg	25
99	100	99	99	99	98	97	<b>Förderschule</b>	26
97	97	97	97	96	95	94	Förderschwerpunkt Lernen	27
102	102	102	102	101	101	99	Sonstige Förderschwerpunkte	28
100	101	102	103	104	104	105	<b>Berufliche Schulen</b>	29
102	103	104	105	105	105	106	<b>Vollzeitform</b>	30
93	92	91	91	89	88	87	Berufsvorbereitungsjahr	31
111	112	114	114	114	115	115	Berufsgrundbildungsjahr	32
-	-	-	-	-	-	-	Berufsaufbauschule	33
102	104	105	106	106	107	107	Berufsfachschule	34
-	-	-	-	-	-	-	Berufs-/Technische Oberschule	35
103	105	107	108	108	108	109	Fachgymnasium	36
105	106	107	109	110	110	110	Fachoberschule	37
100	101	101	101	102	103	103	Fachschule	38
-	-	-	-	-	-	-	Fachakademie	39
99	100	102	103	103	104	104	<b>Teilzeitform</b>	40
100	101	102	103	104	105	105	Berufsschule im dualen System	41
111	114	118	118	118	118	118	Berufsvorbereitungsjahr	42
97	98	99	100	100	100	96	Berufsfachschule	####
-	-	-	-	-	-	-	Berufs-/Technische Oberschule	####
-	-	-	-	-	-	-	Fachoberschule	####
82	82	81	82	80	81	81	Fachschule	####
-	-	-	-	-	-	-	Fachakademie	####

# 1 Schüler der allgemein bildenden und beruflichen Schulen 2018 (Ist) bis 2030

## 1.4 Stadtstaaten

### 1.4.1 Grundzahlen

		2018	2019	2020	2021	2022	2023
1	<b>Insgesamt</b>	<b>788.194</b>	<b>797.341</b>	<b>811.606</b>	<b>824.880</b>	<b>839.163</b>	<b>852.981</b>
2	<b>Allgemeinbildenden Schulen</b>	<b>623.700</b>	<b>633.334</b>	<b>645.400</b>	<b>658.247</b>	<b>671.457</b>	<b>683.397</b>
3	<b>Vorschulbereich</b>	<b>9.304</b>	<b>9.614</b>	<b>9.752</b>	<b>10.386</b>	<b>10.408</b>	<b>10.391</b>
4	Vorschulklassen	9.304	9.614	9.752	10.386	10.408	10.391
5	Schulkindergärten	-	-	-	-	-	-
6	<b>Primarbereich</b>	<b>218.967</b>	<b>222.869</b>	<b>227.624</b>	<b>233.126</b>	<b>239.864</b>	<b>247.034</b>
7	Grundschule	201.846	205.287	209.736	214.843	221.134	227.748
8	Integrierte Gesamtschule	14.024	14.474	14.691	15.065	15.399	15.915
9	Freie Waldorfschule	3.097	3.108	3.197	3.218	3.331	3.371
10	<b>Sekundarbereich I</b>	<b>291.143</b>	<b>296.192</b>	<b>301.168</b>	<b>306.294</b>	<b>311.138</b>	<b>314.165</b>
11	Schulartunabh. Orientierungsstufe	54.428	55.457	56.745	57.945	59.544	61.145
12	Hauptschule	-	-	-	-	-	-
13	Schulen mit mehreren Bildungsg.	49	-	-	-	-	-
14	Realschule	-	-	-	-	-	-
15	Gymnasium	87.278	87.986	89.037	90.171	90.551	90.749
16	Integrierte Gesamtschule	142.955	146.200	148.683	151.453	154.180	155.397
17	Freie Waldorfschule	4.205	4.323	4.464	4.486	4.624	4.660
18	Abendhauptschule	491	479	481	481	481	481
19	Abendrealschule	1.737	1.747	1.758	1.758	1.758	1.733
20	<b>Sekundarbereich II</b>	<b>91.046</b>	<b>91.497</b>	<b>93.672</b>	<b>95.213</b>	<b>96.666</b>	<b>98.373</b>
21	Gymnasium	56.503	56.841	58.378	59.442	60.460	61.496
22	Integrierte Gesamtschule	29.639	29.796	30.436	30.823	31.253	31.922
23	Freie Waldorfschule	1.719	1.779	1.768	1.858	1.863	1.865
24	Abendgymnasium	1.075	1.019	1.026	1.026	1.026	1.026
25	Kolleg	2.110	2.062	2.064	2.064	2.064	2.064
26	<b>Förderschule</b>	<b>13.240</b>	<b>13.162</b>	<b>13.184</b>	<b>13.228</b>	<b>13.381</b>	<b>13.434</b>
27	Förderschwerpunkt Lernen	2.409	2.135	2.121	2.126	2.131	2.136
28	Sonstige Förderschwerpunkte	10.831	11.027	11.063	11.102	11.250	11.298
29	<b>Berufliche Schulen</b>	<b>164.494</b>	<b>164.007</b>	<b>166.206</b>	<b>166.633</b>	<b>167.706</b>	<b>169.584</b>
30	<b>Vollzeitform</b>	<b>54.704</b>	<b>53.620</b>	<b>55.141</b>	<b>54.963</b>	<b>55.436</b>	<b>56.337</b>
31	Berufsvorbereitungsjahr	10.288	9.715	10.345	9.943	9.956	10.130
32	Berufsgrundbildungsjahr	-	-	-	-	-	-
33	Berufsaufbauschule	-	-	-	-	-	-
34	Berufsfachschule	21.753	22.033	22.949	23.166	23.441	23.970
35	Berufs-/Technische Oberschule	930	913	891	901	911	931
36	Fachgymnasium	7.166	6.667	6.574	6.538	6.627	6.733
37	Fachoberschule	5.094	4.961	4.956	4.914	4.993	5.084
38	Fachschule	9.473	9.331	9.426	9.501	9.508	9.489
39	Fachakademie	-	-	-	-	-	-
40	<b>Teilzeitform</b>	<b>109.790</b>	<b>110.387</b>	<b>111.065</b>	<b>111.670</b>	<b>112.270</b>	<b>113.247</b>
41	Berufsschule im dualen System	98.055	98.359	98.619	98.967	99.406	100.313
42	Berufsvorbereitungsjahr	2.326	2.458	2.658	2.653	2.679	2.741
43	Berufsfachschule	983	1.020	1.040	1.050	1.070	1.100
44	Berufs-/Technische Oberschule	23	20	20	20	20	20
45	Fachoberschule	346	357	361	361	361	361
46	Fachschule	8.057	8.173	8.367	8.619	8.734	8.712
47	Fachakademie	-	-	-	-	-	-

# 1 Schüler der allgemein bildenden und beruflichen Schulen 2018 (Ist) bis 2030

## 1.4 Stadtstaaten

### 1.4.1 Grundzahlen

2024	2025	2026	2027	2028	2029	2030		
866.227	877.562	887.720	896.498	905.634	913.964	917.714	<b>Insgesamt</b>	1
694.612	704.142	712.969	721.475	727.782	734.675	738.304	<b>Allgemeinbildenden Schulen</b>	2
10.647	10.721	10.771	10.771	10.750	10.715	10.682	<b>Vorschulbereich</b>	3
10.647	10.721	10.771	10.771	10.750	10.715	10.682	Vorschulklassen	4
-	-	-	-	-	-	-	Schulkindergärten	5
251.136	254.713	256.027	256.549	255.773	254.775	253.519	<b>Primarbereich</b>	6
231.525	234.798	236.038	236.520	235.803	234.884	233.625	Grundschule	7
16.110	16.389	16.445	16.475	16.405	16.321	16.325	Integrierte Gesamtschule	8
3.501	3.526	3.544	3.554	3.565	3.570	3.569	Freie Waldorfschule	9
319.471	323.891	330.802	337.327	343.146	348.424	350.831	<b>Sekundarbereich I</b>	10
61.945	62.644	62.844	62.844	62.344	61.944	61.444	Schulartunabh. Orientierungsstufe	11
-	-	-	-	-	-	-	Hauptschule	12
-	-	-	-	-	-	-	Schulen mit mehreren Bildungsgg.	13
-	-	-	-	-	-	-	Realschule	14
92.529	93.956	96.470	98.376	100.768	102.185	103.204	Gymnasium	15
157.988	160.247	164.308	168.782	172.664	176.795	178.659	Integrierte Gesamtschule	16
4.795	4.830	4.966	5.111	5.156	5.286	5.310	Freie Waldorfschule	17
481	481	481	481	481	481	481	Abendhauptschule	18
1.733	1.733	1.733	1.733	1.733	1.733	1.733	Abendrealschule	19
99.880	101.198	101.705	102.910	104.151	106.760	109.140	<b>Sekundarbereich II</b>	20
62.085	62.425	62.498	63.599	64.396	66.246	67.576	Gymnasium	21
32.736	33.707	34.134	34.132	34.576	35.228	36.262	Integrierte Gesamtschule	22
1.969	1.976	1.983	2.089	2.089	2.196	2.212	Freie Waldorfschule	23
1.026	1.026	1.026	1.026	1.026	1.026	1.026	Abendgymnasium	24
2.064	2.064	2.064	2.064	2.064	2.064	2.064	Kolleg	25
13.478	13.619	13.664	13.918	13.962	14.001	14.132	<b>Förderschule</b>	26
2.041	2.046	2.051	2.166	2.171	2.176	2.181	Förderschwerpunkt Lernen	27
11.437	11.573	11.613	11.752	11.791	11.825	11.951	Sonstige Förderschwerpunkte	28
171.615	173.420	174.751	175.023	177.852	179.289	179.410	<b>Berufliche Schulen</b>	29
57.082	57.721	58.166	58.003	59.451	59.980	60.035	<b>Vollzeitform</b>	30
10.245	10.363	10.464	10.343	10.745	10.751	10.773	Berufsvorbereitungsjahr	31
-	-	-	-	-	-	-	Berufsgrundbildungsjahr	32
-	-	-	-	-	-	-	Berufsaufbauschule	33
24.374	24.679	24.889	24.859	25.553	25.858	25.889	Berufsfachschule	34
941	951	981	971	1.001	1.001	1.001	Berufs-/Technische Oberschule	35
6.933	7.033	7.033	7.033	7.233	7.333	7.333	Fachgymnasium	36
5.084	5.184	5.284	5.284	5.404	5.524	5.524	Fachoberschule	37
9.505	9.511	9.515	9.513	9.515	9.513	9.515	Fachschule	38
-	-	-	-	-	-	-	Fachakademie	39
114.533	115.699	116.585	117.020	118.401	119.309	119.375	<b>Teilzeitform</b>	40
101.478	102.586	103.428	103.928	105.121	106.022	106.062	Berufsschule im dualen System	41
2.763	2.808	2.828	2.788	2.910	2.903	2.913	Berufsvorbereitungsjahr	42
1.130	1.160	1.170	1.170	1.210	1.240	1.240	Berufsfachschule	###
20	20	20	20	20	20	20	Berufs-/Technische Oberschule	###
371	371	371	371	381	381	381	Fachoberschule	###
8.771	8.754	8.768	8.743	8.759	8.743	8.759	Fachschule	###
-	-	-	-	-	-	-	Fachakademie	###

# 1 Schüler der allgemein bildenden und beruflichen Schulen 2018 (Ist) bis 2030

## 1.4 Stadtstaaten

### 1.4.2 Index (2018 = 100)

		2018	2019	2020	2021	2022	2023
1	<b>Insgesamt</b>	<b>100</b>	<b>101</b>	<b>103</b>	<b>105</b>	<b>106</b>	<b>108</b>
2	<b>Allgemeinbildenden Schulen</b>	<b>100</b>	<b>102</b>	<b>103</b>	<b>106</b>	<b>108</b>	<b>110</b>
3	<b>Vorschulbereich</b>	<b>100</b>	<b>103</b>	<b>105</b>	<b>112</b>	<b>112</b>	<b>112</b>
4	Vorschulklassen	100	103	105	112	112	112
5	Schulkindergärten	-	-	-	-	-	-
6	<b>Primarbereich</b>	<b>100</b>	<b>102</b>	<b>104</b>	<b>106</b>	<b>110</b>	<b>113</b>
7	Grundschule	100	102	104	106	110	113
8	Integrierte Gesamtschule	100	103	105	107	110	113
9	Freie Waldorfschule	100	100	103	104	108	109
10	<b>Sekundarbereich I</b>	<b>100</b>	<b>102</b>	<b>103</b>	<b>105</b>	<b>107</b>	<b>108</b>
11	Schulartunabh. Orientierungsstufe	100	102	104	106	109	112
12	Hauptschule	-	-	-	-	-	-
13	Schulen mit mehreren Bildungsg.	100	-	-	-	-	-
14	Realschule	-	-	-	-	-	-
15	Gymnasium	100	101	102	103	104	104
16	Integrierte Gesamtschule	100	102	104	106	108	109
17	Freie Waldorfschule	100	103	106	107	110	111
18	Abendhauptschule	100	98	98	98	98	98
19	Abendrealschule	100	101	101	101	101	100
20	<b>Sekundarbereich II</b>	<b>100</b>	<b>100</b>	<b>103</b>	<b>105</b>	<b>106</b>	<b>108</b>
21	Gymnasium	100	101	103	105	107	109
22	Integrierte Gesamtschule	100	101	103	104	105	108
23	Freie Waldorfschule	100	103	103	108	108	108
24	Abendgymnasium	100	95	95	95	95	95
25	Kolleg	100	98	98	98	98	98
26	<b>Förderschule</b>	<b>100</b>	<b>99</b>	<b>100</b>	<b>100</b>	<b>101</b>	<b>101</b>
27	Förderschwerpunkt Lernen	100	89	88	88	88	89
28	Sonstige Förderschwerpunkte	100	102	102	103	104	104
29	<b>Berufliche Schulen</b>	<b>100</b>	<b>100</b>	<b>101</b>	<b>101</b>	<b>102</b>	<b>103</b>
30	<b>Vollzeitform</b>	<b>100</b>	<b>98</b>	<b>101</b>	<b>100</b>	<b>101</b>	<b>103</b>
31	Berufsvorbereitungsjahr	100	94	101	97	97	98
32	Berufsgrundbildungsjahr	-	-	-	-	-	-
33	Berufsaufbauschule	-	-	-	-	-	-
34	Berufsfachschule	100	101	105	106	108	110
35	Berufs-/Technische Oberschule	100	98	96	97	98	100
36	Fachgymnasium	100	93	92	91	92	94
37	Fachoberschule	100	97	97	96	98	100
38	Fachschule	100	99	100	100	100	100
39	Fachakademie	-	-	-	-	-	-
40	<b>Teilzeitform</b>	<b>100</b>	<b>101</b>	<b>101</b>	<b>102</b>	<b>102</b>	<b>103</b>
41	Berufsschule im dualen System	100	100	101	101	101	102
42	Berufsvorbereitungsjahr	100	106	114	114	115	118
43	Berufsfachschule	100	104	106	107	109	112
44	Berufs-/Technische Oberschule	100	87	87	87	87	87
45	Fachoberschule	100	103	104	104	104	104
46	Fachschule	100	101	104	107	108	108
47	Fachakademie	-	-	-	-	-	-

# 1 Schüler der allgemein bildenden und beruflichen Schulen 2018 (Ist) bis 2030

## 1.4 Stadtstaaten

### 1.4.2 Index (2018 = 100)

2024	2025	2026	2027	2028	2029	2030		
110	111	113	114	115	116	116	<b>insgesamt</b>	1
111	113	114	116	117	118	118	<b>Allgemeinbildenden Schulen</b>	2
114	115	116	116	116	115	115	<b>Vorschulbereich</b>	3
114	115	116	116	116	115	115	Vorschulklassen	4
-	-	-	-	-	-	-	Schulkindergärten	5
115	116	117	117	117	116	116	<b>Primarbereich</b>	6
115	116	117	117	117	116	116	Grundschule	7
115	117	117	117	117	116	116	Integrierte Gesamtschule	8
113	114	114	115	115	115	115	Freie Waldorfschule	9
110	111	114	116	118	120	121	<b>Sekundarbereich I</b>	10
114	115	115	115	115	114	113	Schulartunabh. Orientierungsstufe	11
-	-	-	-	-	-	-	Hauptschule	12
-	-	-	-	-	-	-	Schulen mit mehreren Bildungsg.	13
-	-	-	-	-	-	-	Realschule	14
106	108	111	113	115	117	118	Gymnasium	15
111	112	115	118	121	124	125	Integrierte Gesamtschule	16
114	115	118	122	123	126	126	Freie Waldorfschule	17
98	98	98	98	98	98	98	Abendhauptschule	18
100	100	100	100	100	100	100	Abendrealschule	19
110	111	112	113	114	117	120	<b>Sekundarbereich II</b>	20
110	110	111	113	114	117	120	Gymnasium	21
110	114	115	115	117	119	122	Integrierte Gesamtschule	22
115	115	115	122	122	128	129	Freie Waldorfschule	23
95	95	95	95	95	95	95	Abendgymnasium	24
98	98	98	98	98	98	98	Kolleg	25
102	103	103	105	105	106	107	<b>Förderschule</b>	26
85	85	85	90	90	90	91	Förderschwerpunkt Lernen	27
106	107	107	109	109	109	110	Sonstige Förderschwerpunkte	28
104	105	106	106	108	109	109	<b>Berufliche Schulen</b>	29
104	106	106	106	109	110	110	<b>Vollzeitform</b>	30
100	101	102	101	104	105	105	Berufsvorbereitungsjahr	31
-	-	-	-	-	-	-	Berufsgrundbildungsjahr	32
-	-	-	-	-	-	-	Berufsaufbauschule	33
112	113	114	114	117	119	119	Berufsfachschule	34
101	102	105	104	108	108	108	Berufs-/Technische Oberschule	35
97	98	98	98	101	102	102	Fachgymnasium	36
100	102	104	104	106	108	108	Fachoberschule	37
100	100	100	100	100	100	100	Fachschule	38
-	-	-	-	-	-	-	Fachakademie	39
104	105	106	107	108	109	109	<b>Teilzeitform</b>	40
103	105	105	106	107	108	108	Berufsschule im dualen System	41
119	121	122	120	125	125	125	Berufsvorbereitungsjahr	42
115	118	119	119	123	126	126	Berufsfachschule	####
87	87	87	87	87	87	87	Berufs-/Technische Oberschule	####
107	107	107	107	110	110	110	Fachoberschule	####
109	109	109	109	109	109	109	Fachschule	####
-	-	-	-	-	-	-	Fachakademie	####



**2 Absolventen und Abgänger der allgemein bildenden und beruflichen  
Schulen 2018 (Ist) bis 2030**  
**2.1 Deutschland**

**Grundzahlen**

		2018	2019	2020	2021	2022	2023
1	<b>Allgemeinbildenden Schulen</b>	<b>808.264</b>	<b>794.544</b>	<b>761.062</b>	<b>776.895</b>	<b>774.359</b>	<b>778.399</b>
2	ohne Hauptschulabschluss	53.583	53.306	52.411	51.737	50.834	52.281
3	darunter aus Förderschulen	340.503	335.489	330.553	330.425	325.486	325.425
4	mit Hauptschulabschluss	131.178	127.204	129.118	128.209	127.511	127.802
5	mit mittlerem Abschluss	340.503	335.489	330.553	330.425	325.486	325.425
6	mit Fachhochschulreife	861	737	709	677	705	672
7	mit Hochschulreife	282.139	277.808	248.271	265.847	269.823	272.219
8	<b>Berufliche Schulen</b>	<b>991.131</b>	<b>962.828</b>	<b>957.619</b>	<b>952.246</b>	<b>937.529</b>	<b>926.344</b>
9	Berufschule im dualen System	462.651	459.347	461.784	462.575	455.196	448.391
10	Berufsvorbereitungsjahr	88.134	77.622	72.653	71.169	68.770	67.532
11	Berufsgrundbildungsjahr	4.947	4.615	4.409	4.337	4.337	4.326
12	Berufsaufbauschule	106	-	-	-	-	-
13	Berufsfachschule	228.099	222.439	222.099	220.276	217.549	215.925
14	Berufs-/Technische Oberschule	8.350	7.787	6.909	6.820	6.880	6.740
15	Fachgymnasium	60.699	58.048	57.339	55.745	55.047	54.770
16	Fachoberschule	66.204	63.218	62.448	61.573	60.389	59.731
17	Fachschule	67.916	65.642	65.868	65.641	65.251	64.819
18	Fachakademie	4.025	4.110	4.110	4.110	4.110	4.110
19	nachr. Absolventen mit Fachhochschulreife	93.623	89.121	88.028	87.361	86.155	84.561
20	nachr. Absolventen mit Hochschulreife	56.762	56.041	54.758	52.969	52.164	51.977

**Index (2018=100)**

		2018	2019	2020	2021	2022	2023
1	<b>Allgemeinbildenden Schulen</b>	<b>100</b>	<b>98</b>	<b>94</b>	<b>96</b>	<b>96</b>	<b>96</b>
2	ohne Hauptschulabschluss	100	99	98	97	95	98
3	darunter aus Förderschulen	100	99	97	97	96	96
4	mit Hauptschulabschluss	100	97	98	98	97	97
5	mit mittlerem Abschluss	100	99	97	97	96	96
6	mit Fachhochschulreife	100	86	82	79	82	78
7	mit Hochschulreife	100	98	88	94	96	96
8	<b>Berufliche Schulen</b>	<b>100</b>	<b>97</b>	<b>97</b>	<b>96</b>	<b>95</b>	<b>93</b>
9	Berufschule im dualen System	100	99	100	100	98	97
10	Berufsvorbereitungsjahr	100	88	82	81	78	77
11	Berufsgrundbildungsjahr	100	93	89	88	88	87
12	Berufsaufbauschule	100	-	-	-	-	-
13	Berufsfachschule	100	98	97	97	95	95
14	Berufs-/Technische Oberschule	100	93	83	82	82	81
15	Fachgymnasium	100	96	94	92	91	90
16	Fachoberschule	100	95	94	93	91	90
17	Fachschule	100	97	97	97	96	95
18	Fachakademie	100	102	102	102	102	102
19	nachr. Absolventen mit Fachhochschulreife	100	99	96	93	92	92
20	nachr. Absolventen mit Hochschulreife	100	95	94	93	92	90

**2 Absolventen und Abgänger der allgemein bildenden und beruflichen  
Schulen 2018 (Ist) bis 2030**  
**2.1 Deutschland**

**Grundzahlen**

2024	2025	2026	2027	2028	2029	2030		
782.354	753.267	731.855	793.635	793.845	803.565	819.475	<b>Allgemeinbildenden Schulen</b>	1
52.028	51.950	52.286	52.486	53.607	54.458	55.713	ohne Hauptschulabschluss	2
329.848	325.568	326.381	330.732	330.748	334.556	344.351	darunter aus Förderschulen	3
128.523	128.081	128.470	128.634	129.243	132.582	136.055	mit Hautschulabschluss	4
329.848	325.568	326.381	330.732	330.748	334.556	344.351	mit mittlerem Abschluss	5
698	663	687	653	680	649	679	mit Fachhochschulreife	6
271.257	247.005	224.031	281.130	279.567	281.320	282.677	mit Hochschulreife	7
912.267	910.006	905.655	904.718	903.628	907.600	915.707	<b>Berufliche Schulen</b>	8
441.026	439.165	437.573	436.739	434.848	437.582	442.124	Berufsschule im dualen System	9
66.162	65.377	64.866	64.744	64.995	65.104	65.819	Berufsvorbereitungsjahr	10
4.286	4.336	4.206	4.326	4.366	4.366	4.427	Berufsgrundbildungsjahr	11
-	-	-	-	-	-	-	Berufsaufbauschule	12
214.062	214.943	214.064	213.929	214.556	215.463	217.521	Berufsfachschule	13
6.620	6.500	6.320	6.270	6.180	6.210	6.210	Berufs-/Technische Oberschule	14
53.408	53.416	53.185	53.674	53.586	53.769	54.089	Fachgymnasium	15
58.754	58.686	58.584	58.602	58.737	58.885	59.137	Fachoberschule	16
63.839	63.473	62.747	62.324	62.250	62.111	62.270	Fachschule	17
4.110	4.110	4.110	4.110	4.110	4.110	4.110	Fachakademie	18
83.628	83.182	82.972	82.354	82.691	82.414	82.980	nachr. Absolventen mit Fachhochschulreife	19
50.560	50.623	50.344	50.712	50.673	50.713	50.969	nachr. Absolventen mit Hochschulreife	20

**Index (2018=100)**

2024	2025	2026	2027	2028	2029	2030		
97	93	91	98	98	99	101	<b>Allgemeinbildenden Schulen</b>	1
97	97	98	98	100	102	104	ohne Hauptschulabschluss	2
97	96	96	97	97	98	101	darunter aus Förderschulen	3
98	98	98	98	99	101	104	mit Hautschulabschluss	4
97	96	96	97	97	98	101	mit mittlerem Abschluss	5
81	77	80	76	79	75	79	mit Fachhochschulreife	6
96	88	79	100	99	100	100	mit Hochschulreife	7
92	92	91	91	91	92	92	<b>Berufliche Schulen</b>	8
95	95	95	94	94	95	96	Berufsschule im dualen System	9
75	74	74	73	74	74	75	Berufsvorbereitungsjahr	10
87	88	85	87	88	88	89	Berufsgrundbildungsjahr	11
-	-	-	-	-	-	-	Berufsaufbauschule	12
94	94	94	94	94	94	95	Berufsfachschule	13
79	78	76	75	74	74	74	Berufs-/Technische Oberschule	14
88	88	88	88	88	89	89	Fachgymnasium	15
89	89	88	89	89	89	89	Fachoberschule	16
94	93	92	92	92	91	92	Fachschule	17
102	102	102	102	102	102	102	Fachakademie	18
89	89	89	89	89	89	90	nachr. Absolventen mit Fachhochschulreife	19
89	89	89	88	88	88	89	nachr. Absolventen mit Hochschulreife	20

**2 Absolventen und Abgänger der allgemein bildenden und beruflichen  
Schulen 2018 (Ist) bis 2030**  
**2.2 Westdeutsche Flächenländer**

**Grundzahlen**

		2018	2019	2020	2021	2022	2023
1	<b>Allgemeinbildenden Schulen</b>	<b>653.318</b>	<b>638.860</b>	<b>604.552</b>	<b>618.923</b>	<b>614.719</b>	<b>616.544</b>
2	ohne Hauptschulabschluss	39.911	39.596	38.903	38.230	37.336	38.381
3	darunter aus Förderschulen	280.025	274.484	268.224	267.232	262.031	261.147
4	mit Hauptschulabschluss	110.904	106.561	108.480	107.334	106.643	106.464
5	mit mittlerem Abschluss	280.025	274.484	268.224	267.232	262.031	261.147
6	mit Fachhochschulreife	628	586	502	500	498	495
7	mit Hochschulreife	221.850	217.633	188.443	205.627	208.211	210.057
8	<b>Berufliche Schulen</b>	<b>838.040</b>	<b>814.162</b>	<b>807.499</b>	<b>802.148</b>	<b>787.461</b>	<b>775.056</b>
9	Berufschule im dualen System	390.512	387.443	388.967	389.881	382.615	375.504
10	Berufsvorbereitungsjahr	67.012	59.263	54.837	53.185	51.000	49.647
11	Berufsgrundbildungsjahr	4.291	4.000	3.749	3.667	3.667	3.656
12	Berufsaufbauschule	106	-	-	-	-	-
13	Berufsfachschule	201.018	195.661	194.175	192.329	189.323	187.514
14	Berufs-/Technische Oberschule	7.631	7.151	6.300	6.200	6.260	6.020
15	Fachgymnasium	52.287	49.818	49.190	47.694	46.938	46.567
16	Fachoberschule	57.622	54.952	54.201	53.303	52.155	51.314
17	Fachschule	53.536	51.764	51.970	51.779	51.393	50.724
18	Fachakademie	4.025	4.110	4.110	4.110	4.110	4.110
19	nachr. Absolventen mit Fachhochschulreife	82.094	78.120	76.904	76.355	74.858	73.280
20	nachr. Absolventen mit Hochschulreife	48.819	48.177	46.849	45.199	44.507	44.127

**Index (2018=100)**

		2018	2019	2020	2021	2022	2023
1	<b>Allgemeinbildenden Schulen</b>	<b>100</b>	<b>98</b>	<b>93</b>	<b>95</b>	<b>94</b>	<b>94</b>
2	ohne Hauptschulabschluss	100	99	97	96	94	96
3	darunter aus Förderschulen	100	98	96	95	94	93
4	mit Hauptschulabschluss	100	96	98	97	96	96
5	mit mittlerem Abschluss	100	98	96	95	94	93
6	mit Fachhochschulreife	100	93	80	80	79	79
7	mit Hochschulreife	100	98	85	93	94	95
8	<b>Berufliche Schulen</b>	<b>100</b>	<b>97</b>	<b>96</b>	<b>96</b>	<b>94</b>	<b>92</b>
9	Berufschule im dualen System	100	99	100	100	98	96
10	Berufsvorbereitungsjahr	100	88	82	79	76	74
11	Berufsgrundbildungsjahr	100	93	87	85	85	85
12	Berufsaufbauschule	100	-	-	-	-	-
13	Berufsfachschule	100	97	97	96	94	93
14	Berufs-/Technische Oberschule	100	94	83	81	82	79
15	Fachgymnasium	100	95	94	91	90	89
16	Fachoberschule	100	95	94	93	91	89
17	Fachschule	100	97	97	97	96	95
18	Fachakademie	100	102	102	102	102	102
19	nachr. Absolventen mit Fachhochschulreife	100	99	96	93	91	90
20	nachr. Absolventen mit Hochschulreife	100	95	94	93	91	89

**2 Absolventen und Abgänger der allgemein bildenden und beruflichen  
Schulen 2018 (Ist) bis 2030**  
**2.2 Westdeutsche Flächenländer**

**Grundzahlen**

2024	2025	2026	2027	2028	2029	2030		
<b>618.651</b>	<b>586.232</b>	<b>561.569</b>	<b>621.636</b>	<b>619.963</b>	<b>629.285</b>	<b>642.827</b>	<b>Allgemeinbildenden Schulen</b>	<b>1</b>
38.107	37.916	38.212	38.425	39.376	40.170	41.187	ohne Hauptschulabschluss	2
264.278	258.692	259.254	263.021	262.552	266.255	274.848	darunter aus Förderschulen	3
106.732	105.999	106.219	106.459	106.746	109.962	112.953	mit Hautschulabschluss	4
264.278	258.692	259.254	263.021	262.552	266.255	274.848	mit mittlerem Abschluss	5
491	486	480	476	473	472	472	mit Fachhochschulreife	6
209.043	183.139	157.404	213.255	210.816	212.426	213.367	mit Hochschulreife	7
<b>760.723</b>	<b>757.489</b>	<b>752.347</b>	<b>750.305</b>	<b>747.686</b>	<b>750.306</b>	<b>757.647</b>	<b>Berufliche Schulen</b>	<b>8</b>
367.968	365.932	363.935	362.685	359.871	361.978	365.924	Berufsschule im dualen System	9
48.196	47.198	46.461	46.438	46.613	46.719	47.327	Berufsvorbereitungsjahr	10
3.606	3.636	3.496	3.616	3.646	3.646	3.697	Berufsgrundbildungsjahr	11
-	-	-	-	-	-	-	Berufsaufbauschule	12
185.484	186.099	185.089	184.784	185.088	185.726	187.663	Berufsfachschule	13
5.900	5.780	5.600	5.550	5.460	5.490	5.490	Berufs-/Technische Oberschule	14
45.199	45.127	44.876	45.085	44.977	44.950	45.260	Fachgymnasium	15
50.270	50.099	50.002	49.828	49.853	49.891	50.243	Fachoberschule	16
49.990	49.508	48.778	48.209	48.068	47.796	47.933	Fachschule	17
4.110	4.110	4.110	4.110	4.110	4.110	4.110	Fachakademie	18
72.257	71.834	71.419	70.808	71.034	70.653	71.200	nachr. Absolventen mit Fachhochschulreife	19
42.710	42.677	42.326	42.564	42.415	42.445	42.581	nachr. Absolventen mit Hochschulreife	20

**Index (2018=100)**

2024	2025	2026	2027	2028	2029	2030		
<b>95</b>	<b>90</b>	<b>86</b>	<b>95</b>	<b>95</b>	<b>96</b>	<b>98</b>	<b>Allgemeinbildenden Schulen</b>	<b>1</b>
95	95	96	96	99	101	103	ohne Hauptschulabschluss	2
94	92	93	94	94	95	98	darunter aus Förderschulen	3
96	96	96	96	96	99	102	mit Hautschulabschluss	4
94	92	93	94	94	95	98	mit mittlerem Abschluss	5
78	77	76	76	75	75	75	mit Fachhochschulreife	6
94	83	71	96	95	96	96	mit Hochschulreife	7
<b>91</b>	<b>90</b>	<b>90</b>	<b>90</b>	<b>89</b>	<b>90</b>	<b>90</b>	<b>Berufliche Schulen</b>	<b>8</b>
94	94	93	93	92	93	94	Berufsschule im dualen System	9
72	70	69	69	70	70	71	Berufsvorbereitungsjahr	10
84	85	81	84	85	85	86	Berufsgrundbildungsjahr	11
-	-	-	-	-	-	-	Berufsaufbauschule	12
92	93	92	92	92	92	93	Berufsfachschule	13
77	76	73	73	72	72	72	Berufs-/Technische Oberschule	14
86	86	86	86	86	86	87	Fachgymnasium	15
87	87	87	86	87	87	87	Fachoberschule	16
93	92	91	90	90	89	90	Fachschule	17
102	102	102	102	102	102	102	Fachakademie	18
87	87	87	87	87	87	87	nachr. Absolventen mit Fachhochschulreife	19
88	88	87	86	87	86	87	nachr. Absolventen mit Hochschulreife	20

**2 Absolventen und Abgänger der allgemein bildenden und beruflichen  
Schulen 2018 (Ist) bis 2030**  
**2.3 Ostdeutsche Flächenländer**

**Grundzahlen**

		2018	2019	2020	2021	2022	2023
1	<b>Allgemeinbildenden Schulen</b>	<b>101.055</b>	<b>101.974</b>	<b>102.430</b>	<b>103.800</b>	<b>104.530</b>	<b>105.300</b>
2	ohne Hauptschulabschluss	9.068	9.125	8.800	8.800	8.800	9.000
3	darunter aus Förderschulen	45.094	45.728	46.800	47.500	47.600	47.900
4	mit Hauptschulabschluss	11.873	12.084	11.900	12.100	12.000	12.300
5	mit mittlerem Abschluss	45.094	45.728	46.800	47.500	47.600	47.900
6	mit Fachhochschulreife	24	-	30	-	30	-
7	mit Hochschulreife	34.996	35.037	34.900	35.400	36.100	36.100
8	<b>Berufliche Schulen</b>	<b>94.989</b>	<b>92.314</b>	<b>93.450</b>	<b>93.130</b>	<b>92.610</b>	<b>92.920</b>
9	Berufschule im dualen System	44.347	44.466	44.900	44.800	44.500	44.600
10	Berufsvorbereitungsjahr	11.028	9.177	9.100	9.100	8.800	8.800
11	Berufsgrundbildungsjahr	652	605	650	660	660	660
12	Berufsaufbauschule	-	-	-	-	-	-
13	Berufsfachschule	18.386	18.217	18.900	18.700	18.900	18.900
14	Berufs-/Technische Oberschule	-	-	-	-	-	-
15	Fachgymnasium	6.210	6.114	6.090	6.010	6.000	6.110
16	Fachoberschule	5.572	5.356	5.430	5.450	5.460	5.560
17	Fachschule	8.794	8.379	8.380	8.410	8.290	8.290
18	Fachakademie	-	-	-	-	-	-
19	nachr. Absolventen mit Fachhochschulreife	6.872	6.589	6.640	6.560	6.750	6.750
20	nachr. Absolventen mit Hochschulreife	5.269	5.252	5.370	5.240	5.160	5.270

**Index (2018=100)**

		2018	2019	2020	2021	2022	2023
1	<b>Allgemeinbildenden Schulen</b>	<b>100</b>	<b>101</b>	<b>101</b>	<b>103</b>	<b>103</b>	<b>104</b>
2	ohne Hauptschulabschluss	100	101	97	97	97	99
3	darunter aus Förderschulen	100	101	104	105	106	106
4	mit Hauptschulabschluss	100	102	100	102	101	104
5	mit mittlerem Abschluss	100	101	104	105	106	106
6	mit Fachhochschulreife	100	-	125	-	125	-
7	mit Hochschulreife	100	100	100	101	103	103
8	<b>Berufliche Schulen</b>	<b>100</b>	<b>97</b>	<b>98</b>	<b>98</b>	<b>97</b>	<b>98</b>
9	Berufschule im dualen System	100	100	101	101	100	101
10	Berufsvorbereitungsjahr	100	83	83	83	80	80
11	Berufsgrundbildungsjahr	100	93	100	101	101	101
12	Berufsaufbauschule	-	-	-	-	-	-
13	Berufsfachschule	100	99	103	102	103	103
14	Berufs-/Technische Oberschule	-	-	-	-	-	-
15	Fachgymnasium	100	98	98	97	97	98
16	Fachoberschule	100	96	97	98	98	100
17	Fachschule	100	95	95	96	94	94
18	Fachakademie	-	-	-	-	-	-
19	nachr. Absolventen mit Fachhochschulreife	100	96	97	95	98	98
20	nachr. Absolventen mit Hochschulreife	100	100	102	99	98	100

**2 Absolventen und Abgänger der allgemein bildenden und beruflichen  
Schulen 2018 (Ist) bis 2030**  
**2.3 Ostdeutsche Flächenländer**

**Grundzahlen**

2024	2025	2026	2027	2028	2029	2030		
<b>106.630</b>	<b>108.700</b>	<b>111.730</b>	<b>113.200</b>	<b>113.430</b>	<b>114.100</b>	<b>114.430</b>	<b>Allgemeinbildenden Schulen</b>	<b>1</b>
9.000	9.000	9.100	9.100	9.100	9.200	9.300	ohne Hauptschulabschluss	2
49.000	50.000	50.300	50.800	50.700	50.800	51.300	darunter aus Förderschulen	3
12.500	12.600	12.900	12.800	12.800	12.900	12.900	mit Hautschulabschluss	4
49.000	50.000	50.300	50.800	50.700	50.800	51.300	mit mittlerem Abschluss	5
30	-	30	-	30	-	30	mit Fachhochschulreife	6
36.100	37.100	39.400	40.500	40.800	41.200	40.900	mit Hochschulreife	7
<b>92.830</b>	<b>93.150</b>	<b>93.390</b>	<b>94.480</b>	<b>95.130</b>	<b>95.870</b>	<b>96.600</b>	<b>Berufliche Schulen</b>	<b>8</b>
44.500	44.500	44.700	45.100	45.600	46.000	46.600	Berufsschule im dualen System	9
8.900	9.000	9.100	9.000	9.000	8.900	9.000	Berufsvorbereitungsjahr	10
670	690	700	700	710	710	720	Berufsgrundbildungsjahr	11
-	-	-	-	-	-	-	Berufsaufbauschule	12
18.900	19.100	19.100	19.300	19.400	19.600	19.700	Berufsfachschule	13
-	-	-	-	-	-	-	Berufs-/Technische Oberschule	14
6.110	6.090	6.110	6.390	6.410	6.520	6.530	Fachgymnasium	15
5.660	5.670	5.680	5.880	5.890	6.000	5.900	Fachoberschule	16
8.090	8.100	8.000	8.110	8.120	8.140	8.150	Fachschule	17
-	-	-	-	-	-	-	Fachakademie	18
6.750	6.750	6.860	6.860	6.870	6.980	6.990	nachr. Absolventen mit Fachhochschulreife	19
5.260	5.260	5.330	5.460	5.470	5.480	5.600	nachr. Absolventen mit Hochschulreife	20

**Index (2018=100)**

2024	2025	2026	2027	2028	2029	2030		
<b>106</b>	<b>108</b>	<b>111</b>	<b>112</b>	<b>112</b>	<b>113</b>	<b>113</b>	<b>Allgemeinbildenden Schulen</b>	<b>1</b>
99	99	100	100	100	101	103	ohne Hauptschulabschluss	2
109	111	112	113	112	113	114	darunter aus Förderschulen	3
105	106	109	108	108	109	109	mit Hautschulabschluss	4
109	111	112	113	112	113	114	mit mittlerem Abschluss	5
125	-	125	-	125	-	125	mit Fachhochschulreife	6
103	106	113	116	117	118	117	mit Hochschulreife	7
<b>98</b>	<b>98</b>	<b>98</b>	<b>99</b>	<b>100</b>	<b>101</b>	<b>102</b>	<b>Berufliche Schulen</b>	<b>8</b>
100	100	101	102	103	104	105	Berufsschule im dualen System	9
81	82	83	82	82	81	82	Berufsvorbereitungsjahr	10
103	106	107	107	109	109	110	Berufsgrundbildungsjahr	11
-	-	-	-	-	-	-	Berufsaufbauschule	12
103	104	104	105	106	107	107	Berufsfachschule	13
-	-	-	-	-	-	-	Berufs-/Technische Oberschule	14
98	98	98	103	103	105	105	Fachgymnasium	15
102	102	102	106	106	108	106	Fachoberschule	16
92	92	91	92	92	93	93	Fachschule	17
-	-	-	-	-	-	-	Fachakademie	18
98	98	100	100	100	102	102	nachr. Absolventen mit Fachhochschulreife	19
100	100	101	104	104	104	106	nachr. Absolventen mit Hochschulreife	20

## 2 Absolventen und Abgänger der allgemein bildenden und beruflichen

Schulen 2018 (Ist) bis 2030

### 2.3 Stadtstaaten

#### Grundzahlen

		2018	2019	2020	2021	2022	2023
1	<b>Allgemeinbildenden Schulen</b>	<b>53.891</b>	<b>53.710</b>	<b>54.080</b>	<b>54.172</b>	<b>55.110</b>	<b>56.555</b>
2	ohne Hauptschulabschluss	4.604	4.585	4.708	4.707	4.698	4.900
3	darunter aus Förderschulen	15.384	15.277	15.529	15.693	15.855	16.378
4	mit Hauptschulabschluss	8.401	8.559	8.738	8.775	8.868	9.038
5	mit mittlerem Abschluss	15.384	15.277	15.529	15.693	15.855	16.378
6	mit Fachhochschulreife	209	151	177	177	177	177
7	mit Hochschulreife	25.293	25.138	24.928	24.820	25.512	26.062
8	<b>Berufliche Schulen</b>	<b>58.102</b>	<b>56.352</b>	<b>56.670</b>	<b>56.968</b>	<b>57.458</b>	<b>58.368</b>
9	Berufschule im dualen System	27.792	27.438	27.917	27.894	28.081	28.287
10	Berufsvorbereitungsjahr	10.094	9.182	8.716	8.884	8.970	9.085
11	Berufsgrundbildungsjahr	4	10	10	10	10	10
12	Berufsaufbauschule	-	-	-	-	-	-
13	Berufsfachschule	8.695	8.561	9.024	9.247	9.326	9.511
14	Berufs-/Technische Oberschule	719	636	609	620	620	720
15	Fachgymnasium	2.202	2.116	2.059	2.041	2.109	2.093
16	Fachoberschule	3.010	2.910	2.817	2.820	2.774	2.857
17	Fachschule	5.586	5.499	5.518	5.452	5.568	5.805
18	Fachakademie	-	-	-	-	-	-
19	nachr. Absolventen mit Fachhochschulreife	4.657	4.412	4.484	4.446	4.547	4.531
20	nachr. Absolventen mit Hochschulreife	2.674	2.612	2.539	2.530	2.497	2.580

#### Index (2018=100)

		2018	2019	2020	2021	2022	2023
1	<b>Allgemeinbildenden Schulen</b>	<b>100</b>	<b>100</b>	<b>100</b>	<b>101</b>	<b>102</b>	<b>105</b>
2	ohne Hauptschulabschluss	100	100	102	102	102	106
3	darunter aus Förderschulen	100	99	101	102	103	106
4	mit Hauptschulabschluss	100	102	104	104	106	108
5	mit mittlerem Abschluss	100	99	101	102	103	106
6	mit Fachhochschulreife	100	72	85	85	85	85
7	mit Hochschulreife	100	99	99	98	101	103
8	<b>Berufliche Schulen</b>	<b>100</b>	<b>97</b>	<b>98</b>	<b>98</b>	<b>99</b>	<b>100</b>
9	Berufschule im dualen System	100	99	100	100	101	102
10	Berufsvorbereitungsjahr	100	91	86	88	89	90
11	Berufsgrundbildungsjahr	100	250	250	250	250	250
12	Berufsaufbauschule	-	-	-	-	-	-
13	Berufsfachschule	100	98	104	106	107	109
14	Berufs-/Technische Oberschule	100	88	85	86	86	100
15	Fachgymnasium	100	96	94	93	96	95
16	Fachoberschule	100	97	94	94	92	95
17	Fachschule	100	98	99	98	100	104
18	Fachakademie	-	-	-	-	-	-
19	nachr. Absolventen mit Fachhochschulreife	100	95	96	95	98	97
20	nachr. Absolventen mit Hochschulreife	100	98	95	95	93	96

**2 Absolventen und Abgänger der allgemein bildenden und beruflichen  
Schulen 2018 (Ist) bis 2030**  
**2.3 Stadtstaaten**

**Grundzahlen**

2024	2025	2026	2027	2028	2029	2030		
57.073	58.335	58.556	58.799	60.452	60.180	62.218	<b>Allgemeinbildenden Schulen</b>	1
4.921	5.034	4.974	4.961	5.131	5.088	5.226	ohne Hauptschulabschluss	2
16.570	16.876	16.827	16.911	17.496	17.501	18.203	darunter aus Förderschulen	3
9.291	9.482	9.351	9.375	9.697	9.720	10.202	mit Hautschulabschluss	4
16.570	16.876	16.827	16.911	17.496	17.501	18.203	mit mittlerem Abschluss	5
177	177	177	177	177	177	177	mit Fachhochschulreife	6
26.114	26.766	27.227	27.375	27.951	27.694	28.410	mit Hochschulreife	7
58.714	59.367	59.918	59.933	60.812	61.424	61.460	<b>Berufliche Schulen</b>	8
28.558	28.733	28.938	28.954	29.377	29.604	29.600	Berufsschule im dualen System	9
9.066	9.179	9.305	9.306	9.382	9.485	9.492	Berufsvorbereitungsjahr	10
10	10	10	10	10	10	10	Berufsgrundbildungsjahr	11
-	-	-	-	-	-	-	Berufsaufbauschule	12
9.678	9.744	9.875	9.845	10.068	10.137	10.158	Berufsfachschule	13
720	720	720	720	720	720	720	Berufs-/Technische Oberschule	14
2.099	2.199	2.199	2.199	2.199	2.299	2.299	Fachgymnasium	15
2.824	2.917	2.902	2.894	2.994	2.994	2.994	Fachoberschule	16
5.759	5.865	5.969	6.005	6.062	6.175	6.187	Fachschule	17
-	-	-	-	-	-	-	Fachakademie	18
4.621	4.598	4.693	4.686	4.787	4.781	4.790	nachr. Absolventen mit Fachhochschulreife	19
2.590	2.686	2.688	2.688	2.788	2.788	2.788	nachr. Absolventen mit Hochschulreife	20

**Index (2018=100)**

2024	2025	2026	2027	2028	2029	2030		
106	108	109	109	112	112	115	<b>Allgemeinbildenden Schulen</b>	1
107	109	108	108	111	111	114	ohne Hauptschulabschluss	2
108	110	109	110	114	114	118	darunter aus Förderschulen	3
111	113	111	112	115	116	121	mit Hautschulabschluss	4
108	110	109	110	114	114	118	mit mittlerem Abschluss	5
85	85	85	85	85	85	85	mit Fachhochschulreife	6
103	106	108	108	111	109	112	mit Hochschulreife	7
101	102	103	103	105	106	106	<b>Berufliche Schulen</b>	8
103	103	104	104	106	107	107	Berufsschule im dualen System	9
90	91	92	92	93	94	94	Berufsvorbereitungsjahr	10
250	250	250	250	250	250	250	Berufsgrundbildungsjahr	11
-	-	-	-	-	-	-	Berufsaufbauschule	12
111	112	114	113	116	117	117	Berufsfachschule	13
100	100	100	100	100	100	100	Berufs-/Technische Oberschule	14
95	100	100	100	100	104	104	Fachgymnasium	15
94	97	96	96	99	99	99	Fachoberschule	16
103	105	107	108	109	111	111	Fachschule	17
-	-	-	-	-	-	-	Fachakademie	18
99	99	101	101	103	103	103	nachr. Absolventen mit Fachhochschulreife	19
97	100	101	101	104	104	104	nachr. Absolventen mit Hochschulreife	20





## **Tabellen**

### **Teil B: Länderzahlen**

### **Abkürzungen**

BW	Baden-Württemberg
BY	Bayern
BE	Berlin
BB	Brandenburg
HB	Bremen
HH	Hamburg
HE	Hessen
MV	Mecklenburg-Vorpommern
NI	Niedersachsen
NW	Nordrhein-Westfalen
RP	Rheinland-Pfalz
SL	Saarland
SN	Sachsen
ST	Sachsen-Anhalt
SH	Schleswig-Holstein
TH	Thüringen
w FL	westdeutsche Flächenländer
o FL	ostdeutsche Flächenländer
StSt	Stadtstaaten
D	Deutschland

Jahr	BW	BY	BE	BB	HB	HH	HE	MV	NI	NW	RP	SL	SN	ST	SH	TH	w. FL	o. FL	StSt	D
<b>2018 (Ist)</b>	1.510.382	1.627.307	447.335	287.890	91.844	249.015	812.532	184.063	1.092.990	2.478.876	526.053	122.074	478.325	242.559	384.974	244.085	8.555.188	1.436.922	788.194	10.780.304
<b>2019</b>	1.507.400	1.618.600	454.920	290.676	91.562	250.859	811.923	185.510	1.080.468	2.462.600	522.721	120.840	484.698	243.630	381.780	245.203	8.506.332	1.449.717	797.341	10.753.390
<b>2020</b>	1.510.800	1.621.510	464.320	294.515	92.577	254.709	817.300	186.940	1.103.790	2.480.300	521.050	120.540	490.960	244.690	379.770	247.330	8.555.060	1.464.435	811.606	10.831.101
<b>2021</b>	1.515.100	1.628.200	472.660	297.605	93.635	258.585	826.527	188.310	1.090.180	2.494.300	519.810	120.130	496.390	245.640	379.280	250.150	8.573.527	1.478.095	824.880	10.876.502
<b>2022</b>	1.524.100	1.644.080	482.500	299.478	94.664	261.999	838.099	189.540	1.087.120	2.517.200	521.700	120.330	500.460	247.440	380.130	252.700	8.632.759	1.489.618	839.163	10.961.540
<b>2023</b>	1.533.900	1.665.550	492.200	302.680	95.590	265.191	847.273	190.910	1.085.410	2.537.500	526.180	120.330	504.130	249.180	382.820	255.170	8.698.963	1.502.070	852.981	11.054.014
<b>2024</b>	1.546.600	1.687.360	501.040	305.598	96.471	268.716	854.837	192.250	1.085.600	2.579.500	531.150	120.920	507.810	248.980	386.410	256.720	8.792.377	1.511.358	866.227	11.169.962
<b>2025</b>	1.559.300	1.728.310	508.590	307.374	97.287	271.685	862.172	193.210	1.086.430	2.614.200	535.220	120.320	510.260	248.180	389.600	257.670	8.895.552	1.516.694	877.562	11.289.808
<b>2026</b>	1.573.200	1.749.020	514.720	307.609	97.900	275.100	868.408	193.770	1.091.370	2.701.000	539.780	120.220	510.500	246.990	396.780	257.390	9.039.778	1.516.259	887.720	11.443.757
<b>2027</b>	1.587.600	1.768.030	519.740	307.285	98.270	278.488	875.044	193.540	1.096.160	2.724.100	543.640	120.120	509.190	244.990	399.740	256.520	9.114.434	1.511.525	896.498	11.522.457
<b>2028</b>	1.602.100	1.788.730	525.360	306.044	98.741	281.533	881.619	192.700	1.102.740	2.748.700	548.010	119.930	507.070	242.490	402.620	255.010	9.194.449	1.503.314	905.634	11.603.397
<b>2029</b>	1.616.500	1.806.550	530.240	303.850	99.150	284.574	887.833	191.680	1.108.880	2.771.900	551.850	119.530	504.140	239.440	406.240	253.310	9.269.283	1.492.420	913.964	11.675.667
<b>2030</b>	1.630.900	1.822.960	531.110	301.147	99.260	287.344	892.500	190.180	1.115.440	2.798.600	554.270	119.330	500.610	236.190	409.250	251.030	9.343.250	1.479.157	917.714	11.740.121

Anmerkungen: BB, HH, HE, NI, RP und TH: 2019 = Ist-Werte; MV: Basisjahr = 2017

1 Schüler  
1.1 Allgemeinbildende Schulen

Jahr	BW	BY	BE	BB	HB	HH	HE	MV	NI	NW	RP	SL	SN	ST	SH	TH	w. FL	o. FL	StSt	D
2018 (Ist)	1.112.617	1.252.347	360.031	244.294	67.082	196.587	632.679	150.302	830.561	1.925.633	408.325	91.198	375.360	195.888	292.532	194.780	6.545.892	1.160.624	623.700	8.330.216
2019	1.115.200	1.252.870	367.100	247.842	67.345	198.889	635.955	151.410	822.058	1.916.700	407.214	90.940	381.059	197.280	290.720	195.612	6.531.657	1.173.203	633.334	8.338.194
2020	1.119.000	1.265.370	375.180	252.202	68.161	202.059	641.896	152.570	848.740	1.933.600	407.450	91.240	387.570	198.840	290.400	197.740	6.597.696	1.188.922	645.400	8.432.018
2021	1.130.200	1.280.730	383.280	255.815	69.156	205.811	653.608	154.070	841.040	1.952.100	410.510	91.630	392.260	200.490	291.680	200.390	6.651.498	1.203.025	658.247	8.512.770
2022	1.144.600	1.301.600	392.160	258.036	70.143	209.154	667.804	155.320	842.620	1.981.100	415.100	92.330	395.830	202.390	293.670	202.930	6.738.824	1.214.506	671.457	8.624.787
2023	1.159.100	1.323.390	399.840	261.563	71.082	212.475	680.114	156.480	845.780	2.010.600	420.580	93.130	399.180	203.930	297.060	205.100	6.829.754	1.226.253	683.397	8.739.404
2024	1.172.800	1.343.400	406.690	264.238	71.964	215.958	690.263	157.620	848.990	2.044.300	426.050	93.920	402.040	203.830	300.260	206.240	6.919.983	1.233.968	694.612	8.848.563
2025	1.186.900	1.389.330	412.450	265.713	72.711	218.981	699.384	158.080	852.900	2.079.100	430.120	93.920	403.470	202.630	303.550	206.590	7.035.204	1.236.483	704.142	8.975.829
2026	1.201.300	1.407.790	417.310	265.570	73.277	222.382	706.740	157.930	859.310	2.158.800	434.380	94.420	402.690	201.240	312.450	205.800	7.175.190	1.233.230	712.969	9.121.389
2027	1.215.500	1.424.550	421.970	264.785	73.692	225.813	713.596	157.100	866.210	2.179.700	437.840	94.620	400.570	198.940	314.750	204.420	7.246.766	1.225.815	721.475	9.194.056
2028	1.229.200	1.440.720	424.770	263.306	74.166	228.846	719.927	155.960	873.990	2.202.300	441.810	94.830	397.950	196.340	316.840	202.710	7.319.617	1.216.266	727.782	9.263.665
2029	1.240.800	1.454.930	428.210	261.041	74.558	231.907	725.163	154.530	880.980	2.221.100	444.750	94.830	394.610	193.190	318.540	200.700	7.381.093	1.204.071	734.675	9.319.839
2030	1.249.900	1.465.050	429.080	258.087	74.557	234.667	728.233	152.930	886.370	2.234.000	445.670	94.530	390.780	189.790	320.540	197.920	7.424.293	1.189.507	738.304	9.352.104

Anmerkungen: BB, HH, HE, NI, RP und TH: 2019 = Ist-Werte; MV: Basisjahr = 2017

1 Schüler  
1.1 Allgemeinbildende Schulen  
1.1.1 Vorschulbereich

Jahr	BW	BY	BE	BB	HB	HH	HE	MV	NI	NW	RP	SL	SN	ST	SH	TH	w. FL	o. FL	StSt	D
2018 (Ist)	8.225	-	-	-	16	9.288	3.869	-	2.818	1.975	101	-	-	-	-	-	16.988	-	9.304	26.292
2019	8.500	-	-	-	18	9.596	3.915	-	2.665	2.000	76	-	-	-	-	-	17.156	-	9.614	26.770
2020	8.700	-	-	-	17	9.735	4.165	-	2.750	2.100	80	-	-	-	-	-	17.795	-	9.752	27.547
2021	8.900	-	-	-	17	10.369	4.252	-	2.830	2.100	80	-	-	-	-	-	18.162	-	10.386	28.548
2022	9.100	-	-	-	17	10.391	4.222	-	2.920	2.200	80	-	-	-	-	-	18.522	-	10.408	28.930
2023	9.100	-	-	-	17	10.374	4.180	-	2.970	2.200	80	-	-	-	-	-	18.530	-	10.391	28.921
2024	9.100	-	-	-	17	10.630	4.170	-	2.960	2.200	80	-	-	-	-	-	18.510	-	10.647	29.157
2025	9.100	-	-	-	17	10.704	4.142	-	2.980	2.200	80	-	-	-	-	-	18.502	-	10.721	29.223
2026	9.100	-	-	-	17	10.754	4.107	-	2.980	2.200	80	-	-	-	-	-	18.467	-	10.771	29.238
2027	9.100	-	-	-	17	10.754	4.078	-	2.990	2.200	80	-	-	-	-	-	18.448	-	10.771	29.219
2028	9.100	-	-	-	17	10.733	4.045	-	2.980	2.200	80	-	-	-	-	-	18.405	-	10.750	29.155
2029	9.000	-	-	-	17	10.698	4.008	-	2.970	2.200	80	-	-	-	-	-	18.258	-	10.715	28.973
2030	9.000	-	-	-	17	10.665	3.969	-	2.960	2.200	80	-	-	-	-	-	18.209	-	10.682	28.891

Anmerkungen: BB, HH, HE, NI, RP und TH: 2019 = Ist-Werte; MV: Basisjahr = 2017

1 Schüler  
1.1 Allgemeinbildende Schulen  
1.1.1 Vorschulbereich  
1.1.1.1 Vorklassen

Jahr	BW	BY	BE	BB	HB	HH	HE	MV	NI	NW	RP	SL	SN	ST	SH	TH	w. FL	o. FL	StSt	D
2018 (Ist)	3.846	-	-	-	16	9.288	-	-	-	-	-	-	-	-	-	-	3.846	-	9.304	13.150
2019	4.000	-	-	-	18	9.596	-	-	-	-	-	-	-	-	-	-	4.000	-	9.614	13.614
2020	4.100	-	-	-	17	9.735	-	-	-	-	-	-	-	-	-	-	4.100	-	9.752	13.852
2021	4.200	-	-	-	17	10.369	-	-	-	-	-	-	-	-	-	-	4.200	-	10.386	14.586
2022	4.300	-	-	-	17	10.391	-	-	-	-	-	-	-	-	-	-	4.300	-	10.408	14.708
2023	4.300	-	-	-	17	10.374	-	-	-	-	-	-	-	-	-	-	4.300	-	10.391	14.691
2024	4.300	-	-	-	17	10.630	-	-	-	-	-	-	-	-	-	-	4.300	-	10.647	14.947
2025	4.300	-	-	-	17	10.704	-	-	-	-	-	-	-	-	-	-	4.300	-	10.721	15.021
2026	4.300	-	-	-	17	10.754	-	-	-	-	-	-	-	-	-	-	4.300	-	10.771	15.071
2027	4.300	-	-	-	17	10.754	-	-	-	-	-	-	-	-	-	-	4.300	-	10.771	15.071
2028	4.300	-	-	-	17	10.733	-	-	-	-	-	-	-	-	-	-	4.300	-	10.750	15.050
2029	4.300	-	-	-	17	10.698	-	-	-	-	-	-	-	-	-	-	4.300	-	10.715	15.015
2030	4.300	-	-	-	17	10.665	-	-	-	-	-	-	-	-	-	-	4.300	-	10.682	14.982

Anmerkungen: BB, HH, HE, NI, RP und TH: 2019 = Ist-Werte; MV: Basisjahr = 2017

1 Schüler  
1.1 Allgemeinbildende Schulen  
1.1.1 Vorschulbereich  
1.1.1.2 Schulkindergarten

Jahr	BW	BY	BE	BB	HB	HH	HE	MV	NI	NW	RP	SL	SN	ST	SH	TH	w. FL	o. FL	StSt	D
2018 (Ist)	4.379	-	-	-	-	-	3.869	-	2.818	1.975	101	-	-	-	-	-	13.142	-	-	13.142
2019	4.500	-	-	-	-	-	3.915	-	2.665	2.000	76	-	-	-	-	-	13.156	-	-	13.156
2020	4.600	-	-	-	-	-	4.165	-	2.750	2.100	80	-	-	-	-	-	13.695	-	-	13.695
2021	4.700	-	-	-	-	-	4.252	-	2.830	2.100	80	-	-	-	-	-	13.962	-	-	13.962
2022	4.800	-	-	-	-	-	4.222	-	2.920	2.200	80	-	-	-	-	-	14.222	-	-	14.222
2023	4.800	-	-	-	-	-	4.180	-	2.970	2.200	80	-	-	-	-	-	14.230	-	-	14.230
2024	4.800	-	-	-	-	-	4.170	-	2.960	2.200	80	-	-	-	-	-	14.210	-	-	14.210
2025	4.800	-	-	-	-	-	4.142	-	2.980	2.200	80	-	-	-	-	-	14.202	-	-	14.202
2026	4.800	-	-	-	-	-	4.107	-	2.980	2.200	80	-	-	-	-	-	14.167	-	-	14.167
2027	4.800	-	-	-	-	-	4.078	-	2.990	2.200	80	-	-	-	-	-	14.148	-	-	14.148
2028	4.800	-	-	-	-	-	4.045	-	2.980	2.200	80	-	-	-	-	-	14.105	-	-	14.105
2029	4.700	-	-	-	-	-	4.008	-	2.970	2.200	80	-	-	-	-	-	13.958	-	-	13.958
2030	4.700	-	-	-	-	-	3.969	-	2.960	2.200	80	-	-	-	-	-	13.909	-	-	13.909

Anmerkungen: BB, HH, HE, NI, RP und TH: 2019 = Ist-Werte; MV: Basisjahr = 2017



1 Schüler  
1.1 Allgemeinbildende Schulen  
1.1.2 Primarbereich

Jahr	BW	BY	BE	BB	HB	HH	HE	MV	NI	NW	RP	SL	SN	ST	SH	TH	w. FL	o. FL	StSt	D
2018 (Ist)	386.829	440.797	131.042	88.876	23.095	64.830	224.988	55.883	282.344	643.606	139.504	31.874	143.150	74.070	105.713	74.481	2.255.655	436.460	218.967	2.911.082
2019	390.400	444.920	133.700	90.090	23.155	66.014	226.318	55.980	279.908	648.200	140.901	31.700	144.733	74.150	105.800	74.879	2.268.147	439.832	222.869	2.930.848
2020	395.400	453.220	136.700	91.426	23.728	67.196	228.623	55.660	283.030	658.800	143.190	31.900	143.610	74.550	106.300	75.840	2.300.463	441.086	227.624	2.969.173
2021	403.400	464.280	139.800	92.365	24.267	69.059	234.143	55.550	283.020	674.000	146.110	32.200	143.910	75.050	107.100	76.650	2.344.253	443.525	233.126	3.020.904
2022	415.200	476.770	143.500	92.395	24.974	71.390	241.755	55.730	289.240	696.100	150.230	32.600	143.910	75.750	108.600	77.460	2.410.495	445.245	239.864	3.095.604
2023	426.500	490.660	147.600	93.928	25.810	73.624	249.975	55.730	296.870	716.000	153.930	33.400	143.410	76.250	110.400	77.770	2.477.735	447.088	247.034	3.171.857
2024	434.400	499.560	149.500	94.377	26.131	75.505	254.860	56.030	302.190	728.600	156.530	33.900	142.400	75.550	112.000	77.370	2.522.040	445.727	251.136	3.218.903
2025	439.700	505.420	151.500	94.089	26.190	77.023	256.700	55.730	305.600	737.000	157.130	33.800	140.790	73.650	113.300	76.260	2.548.650	440.519	254.713	3.243.882
2026	441.600	507.360	151.800	93.871	26.105	78.122	256.107	55.130	307.210	739.500	156.330	33.600	139.380	71.350	114.000	74.650	2.555.707	434.381	256.027	3.246.115
2027	442.000	507.190	151.900	91.689	25.948	78.701	253.853	54.420	307.610	737.300	155.230	33.000	137.670	68.650	114.300	72.740	2.550.483	425.169	256.549	3.232.201
2028	442.100	506.050	150.700	89.144	25.761	79.312	251.725	53.110	308.110	732.800	154.330	32.600	135.760	66.300	114.200	70.930	2.541.915	415.244	255.773	3.212.932
2029	441.500	504.320	149.600	86.768	25.524	79.651	250.120	51.810	308.010	727.200	153.730	32.300	133.650	64.600	114.200	69.420	2.531.380	406.248	254.775	3.192.403
2030	440.200	502.150	148.600	84.701	25.281	79.638	248.343	50.700	307.410	719.700	152.730	32.000	131.540	63.000	113.900	68.120	2.516.433	398.061	253.519	3.168.013

Anmerkungen: BB, HH, HE, NI, RP und TH: 2019 = Ist-Werte; MV: Basisjahr = 2017

1 Schüler  
1.1 Allgemeinbildende Schulen  
1.1.2 Primarbereich  
1.1.2.1 Grundschulen

Jahr	BW	BY	BE	BB	HB	HH	HE	MV	NI	NW	RP	SL	SN	ST	SH	TH	w. FL	o. FL	StSt	D
2018 (Ist)	329.139	437.799	119.663	87.853	22.758	59.425	223.400	55.512	278.984	636.972	138.622	31.486	142.270	73.713	104.230	68.017	2.180.632	427.365	201.846	2.809.843
2019	332.100	441.830	122.000	88.999	22.835	60.452	224.589	55.600	276.525	641.400	139.968	31.300	143.829	73.800	104.300	67.900	2.192.012	430.128	205.287	2.827.427
2020	336.400	450.090	124.700	90.319	23.426	61.610	226.869	55.300	279.700	651.600	142.200	31.500	142.700	74.200	104.800	68.800	2.223.159	431.319	209.736	2.864.214
2021	343.200	461.050	127.500	91.246	23.969	63.374	232.346	55.200	279.600	666.700	145.100	31.800	143.000	74.700	105.600	69.500	2.265.396	433.646	214.843	2.913.885
2022	353.200	473.520	130.900	91.276	24.698	65.536	239.900	55.400	285.700	688.400	149.200	32.200	143.000	75.400	107.100	70.200	2.329.220	435.276	221.134	2.985.630
2023	362.800	487.340	134.600	92.790	25.534	67.614	248.057	55.400	293.300	708.200	152.900	33.000	142.500	75.900	108.900	70.500	2.394.497	437.090	227.748	3.059.335
2024	369.600	496.180	136.300	93.234	25.855	69.370	252.904	55.700	298.500	721.100	155.500	33.500	141.500	75.200	110.500	70.100	2.437.784	435.734	231.525	3.105.043
2025	374.000	502.000	138.100	92.949	25.914	70.784	254.730	55.400	301.900	730.000	156.100	33.400	139.900	73.300	111.800	69.100	2.463.930	430.649	234.798	3.129.377
2026	375.700	503.920	138.400	92.734	25.829	71.809	254.142	54.800	303.500	732.700	155.300	33.200	138.500	71.000	112.500	67.600	2.470.962	424.634	236.038	3.131.634
2027	376.000	503.750	138.500	90.578	25.672	72.348	251.905	54.100	303.900	731.100	154.200	32.600	136.800	68.300	112.800	65.800	2.466.255	415.578	236.520	3.118.353
2028	376.100	502.620	137.400	88.065	25.485	72.918	249.793	52.800	304.400	726.600	153.300	32.100	134.900	66.000	112.700	64.200	2.457.613	405.965	235.803	3.099.381
2029	375.600	500.890	136.400	85.717	25.248	73.236	248.201	51.500	304.300	721.000	152.700	31.800	132.800	64.300	112.700	62.800	2.447.191	397.117	234.884	3.079.192
2030	374.400	498.730	135.400	83.675	25.005	73.220	246.437	50.400	303.700	714.500	151.700	31.500	130.700	62.700	112.400	61.600	2.433.367	389.075	233.625	3.056.067

Anmerkungen: BB, HH, HE, NI, RP und TH: 2019 = Ist-Werte; MV: Basisjahr = 2017

1 Schüler  
1.1 Allgemeinbildende Schulen  
1.1.2 Primarbereich  
1.1.2.2 Integrierte Gesamtschule

Jahr	BW	BY	BE	BB	HB	HH	HE	MV	NI	NW	RP	SL	SN	ST	SH	TH	w. FL	o. FL	StSt	D
2018 (Ist)	50.287	-	9.713	484	-	4.311	-	-	1.080	1.196	-	-	-	-	-	5.946	52.563	6.430	14.024	73.017
2019	50.800	-	10.000	554	-	4.474	-	-	1.103	1.200	-	-	-	-	-	6.445	53.103	6.999	14.474	74.576
2020	51.400	-	10.200	562	-	4.491	-	-	1.130	1.300	-	-	-	-	-	6.500	53.830	7.062	14.691	75.583
2021	52.300	-	10.500	568	-	4.565	-	-	1.120	1.300	-	-	-	-	-	6.600	54.720	7.168	15.065	76.953
2022	53.900	-	10.700	568	-	4.699	-	-	1.140	1.400	-	-	-	-	-	6.700	56.440	7.268	15.399	79.107
2023	55.400	-	11.100	578	-	4.815	-	-	1.170	1.500	-	-	-	-	-	6.700	58.070	7.278	15.915	81.263
2024	56.400	-	11.200	580	-	4.910	-	-	1.190	1.200	-	-	-	-	-	6.700	58.790	7.280	16.110	82.180
2025	57.100	-	11.400	579	-	4.989	-	-	1.200	700	-	-	-	-	-	6.600	59.000	7.179	16.389	82.568
2026	57.300	-	11.400	577	-	5.045	-	-	1.210	400	-	-	-	-	-	6.500	58.910	7.077	16.445	82.432
2027	57.400	-	11.400	564	-	5.075	-	-	1.210	-	-	-	-	-	-	6.400	58.610	6.964	16.475	82.049
2028	57.400	-	11.300	548	-	5.105	-	-	1.210	-	-	-	-	-	-	6.200	58.610	6.748	16.405	81.763
2029	57.300	-	11.200	534	-	5.121	-	-	1.210	-	-	-	-	-	-	6.100	58.510	6.634	16.321	81.465
2030	57.200	-	11.200	521	-	5.125	-	-	1.210	-	-	-	-	-	-	6.000	58.410	6.521	16.325	81.256

Anmerkungen: BB, HH, HE, NI, RP und TH: 2019 = Ist-Werte; MV: Basisjahr = 2017; HE: Schüler\*innen des Primarbereichs der Integrierten Gesamtschule sind bei den Grundschule aufgeführt.

1 Schüler  
1.1 Allgemeinbildende Schulen  
1.1.2 Primarbereich  
1.1.2.3 Freie Waldorfschule

Jahr	BW	BY	BE	BB	HB	HH	HE	MV	NI	NW	RP	SL	SN	ST	SH	TH	w. FL	o. FL	StSt	D
2018 (Ist)	7.403	2.998	1.666	539	337	1.094	1.588	371	2.280	5.438	882	388	880	357	1.483	518	22.460	2.665	3.097	28.222
2019	7.500	3.090	1.700	537	320	1.088	1.729	380	2.280	5.600	933	400	904	350	1.500	534	23.032	2.705	3.108	28.845
2020	7.600	3.130	1.800	545	302	1.095	1.754	360	2.200	5.900	990	400	910	350	1.500	540	23.474	2.705	3.197	29.376
2021	7.900	3.230	1.800	551	298	1.120	1.797	350	2.300	6.000	1.010	400	910	350	1.500	550	24.137	2.711	3.218	30.066
2022	8.100	3.250	1.900	551	276	1.155	1.855	330	2.400	6.300	1.030	400	910	350	1.500	560	24.835	2.701	3.331	30.867
2023	8.300	3.320	1.900	560	276	1.195	1.918	330	2.400	6.300	1.030	400	910	350	1.500	570	25.168	2.720	3.371	31.259
2024	8.400	3.380	2.000	563	276	1.225	1.956	330	2.500	6.300	1.030	400	900	350	1.500	570	25.466	2.713	3.501	31.680
2025	8.600	3.420	2.000	561	276	1.250	1.970	330	2.500	6.300	1.030	400	890	350	1.500	560	25.720	2.691	3.526	31.937
2026	8.600	3.440	2.000	560	276	1.268	1.965	330	2.500	6.400	1.030	400	880	350	1.500	550	25.835	2.670	3.544	32.049
2027	8.600	3.440	2.000	547	276	1.278	1.948	320	2.500	6.200	1.030	400	870	350	1.500	540	25.618	2.627	3.554	31.799
2028	8.600	3.430	2.000	531	276	1.289	1.932	310	2.500	6.200	1.030	500	860	300	1.500	530	25.692	2.531	3.565	31.788
2029	8.600	3.430	2.000	517	276	1.294	1.919	310	2.500	6.200	1.030	500	850	300	1.500	520	25.679	2.497	3.570	31.746
2030	8.600	3.420	2.000	505	276	1.293	1.906	300	2.500	5.200	1.030	500	840	300	1.500	520	24.656	2.465	3.569	30.690

Anmerkungen: BB, HH, HE, NI, RP und TH: 2019 = Ist-Werte; MV: Basisjahr = 2017

1 Schüler  
1.1 Allgemeinbildende Schulen  
1.1.3 Sekundarbereich I

Jahr	BW	BY	BE	BB	HB	HH	HE	MV	NI	NW	RP	SL	SN	ST	SH	TH	w. FL	o. FL	StSt	D
2018 (Ist)	562.736	639.272	170.212	115.920	33.959	86.972	319.417	69.330	449.222	937.847	203.078	44.383	178.108	91.878	145.141	94.255	3.301.096	549.491	291.143	4.141.730
2019	562.100	638.820	174.090	118.272	34.287	87.815	325.534	70.390	445.129	927.300	201.641	44.060	181.813	93.380	144.580	95.211	3.289.164	559.066	296.192	4.144.422
2020	558.900	642.190	178.120	121.068	34.538	88.510	328.905	72.010	444.900	928.800	200.630	44.070	187.640	94.440	144.380	96.350	3.292.775	571.508	301.168	4.165.451
2021	558.800	646.700	182.140	123.692	34.898	89.256	331.516	73.550	437.200	932.700	201.670	44.260	191.810	95.490	144.780	98.070	3.297.626	582.612	306.294	4.186.532
2022	559.400	688.720	186.270	125.600	35.101	89.767	334.983	74.520	431.500	939.200	202.820	44.460	194.770	96.390	145.280	99.580	3.346.363	590.860	311.138	4.248.361
2023	561.300	690.330	188.590	126.756	35.075	90.500	336.836	75.260	427.300	1.004.900	204.580	44.470	196.300	96.930	153.680	100.900	3.423.396	596.146	314.165	4.333.707
2024	566.300	696.890	192.300	128.264	35.544	91.627	341.151	75.400	425.900	1.015.400	206.650	44.660	197.250	97.230	154.380	101.910	3.451.331	600.054	319.471	4.370.856
2025	574.400	708.000	195.110	129.298	36.183	92.598	347.410	75.610	427.200	1.034.600	210.210	44.860	197.950	97.730	155.480	103.030	3.502.160	603.618	323.891	4.429.669
2026	586.000	722.120	199.310	129.035	36.809	94.683	355.591	75.620	432.200	1.057.700	214.870	45.360	197.850	98.540	157.080	103.630	3.570.921	604.675	330.802	4.506.398
2027	598.900	738.150	202.810	130.224	37.242	97.275	364.218	75.390	438.900	1.080.300	219.390	46.060	197.430	99.040	159.080	104.140	3.644.998	606.224	337.327	4.588.549
2028	611.500	753.380	205.710	131.288	37.767	99.669	372.058	75.680	446.900	1.104.200	223.720	46.770	196.820	98.890	161.380	104.040	3.719.908	606.718	343.146	4.669.772
2029	621.900	767.560	208.300	131.181	38.314	101.810	377.980	75.770	454.900	1.126.200	226.320	46.970	195.700	97.440	163.280	103.440	3.785.110	603.531	348.424	4.737.065
2030	629.500	776.600	208.690	130.051	38.468	103.673	381.289	75.290	460.600	1.140.800	227.520	46.870	193.880	95.590	165.080	101.940	3.828.259	596.751	350.831	4.775.841

Anmerkungen: BB, HH, HE, NI, RP und TH: 2019 = Ist-Werte; MV: Basisjahr = 2017

1 Schüler  
1.1 Allgemeinbildende Schulen  
1.1.3 Sekundarbereich I (Klassenstufen 5 und 6)

Jahr	BW	BY	BE	BB	HB	HH	HE	MV	NI	NW	RP	SL	SN	ST	SH	TH	w. FL	o. FL	StSt	D
2018 (Ist)	197.996	225.591	64.912	42.298	11.604	31.671	110.832	25.877	145.793	319.700	69.119	16.378	66.576	33.762	50.796	34.694	1.136.205	203.207	108.187	1.447.599
2019	198.100	227.520	66.090	43.339	11.580	31.848	112.197	26.880	144.571	320.200	69.442	16.120	68.587	34.500	51.380	35.432	1.139.530	208.738	109.518	1.457.786
2020	198.000	227.280	67.620	43.892	11.641	31.738	111.744	27.500	146.800	319.400	68.700	16.020	70.940	34.600	51.380	35.770	1.139.324	212.702	110.999	1.463.025
2021	199.200	228.470	68.940	44.783	11.926	31.661	112.816	27.900	143.100	323.400	69.630	16.220	71.150	34.600	51.380	36.270	1.144.216	214.703	112.527	1.471.446
2022	199.200	230.500	70.770	44.756	12.111	31.710	114.019	27.800	140.800	323.800	70.080	16.320	71.460	34.600	51.480	36.570	1.146.199	215.186	114.591	1.475.976
2023	200.300	232.680	72.590	44.778	11.867	32.162	114.726	27.400	138.400	326.000	70.800	16.220	71.260	34.700	51.680	36.970	1.150.806	215.108	116.619	1.482.533
2024	205.400	238.070	73.500	45.808	12.141	33.063	117.879	27.290	140.500	336.100	72.620	16.320	71.670	35.000	52.180	37.380	1.179.069	217.148	118.704	1.514.921
2025	211.800	246.460	74.210	46.503	12.786	34.087	122.427	27.590	144.800	348.800	74.620	16.620	72.070	35.400	52.980	37.890	1.218.507	219.453	121.083	1.559.043
2026	218.700	253.340	74.410	45.481	13.089	35.175	126.563	27.800	149.300	360.900	77.020	16.920	71.670	35.700	53.980	37.990	1.256.723	218.641	122.674	1.598.038
2027	223.700	258.960	74.410	46.011	13.192	36.259	129.979	27.590	152.800	367.800	78.620	17.420	70.860	35.800	54.980	37.890	1.284.259	218.151	123.861	1.626.271
2028	225.500	261.420	73.910	47.297	13.167	36.748	130.654	27.590	154.000	368.700	78.920	17.620	70.360	35.000	55.680	37.290	1.292.494	217.537	123.825	1.633.856
2029	225.800	261.940	73.500	46.502	13.110	36.918	129.167	27.690	154.100	370.500	77.920	17.120	69.650	33.250	55.980	36.480	1.292.527	213.572	123.528	1.629.627
2030	226.300	261.660	72.890	45.028	13.056	37.352	128.040	26.990	154.700	371.800	76.820	16.720	68.750	31.950	55.980	35.380	1.292.020	208.098	123.298	1.623.416

Anmerkungen: BB, HH, HE, NI, RP und TH: 2019 = Ist-Werte; MV: Basisjahr = 2017

1 Schüler  
1.1 Allgemeinbildende Schulen  
1.1.3 Sekundarbereich I (Klassenstufe 7 bis 10)

Jahr	BW	BY	BE	BB	HB	HH	HE	MV	NI	NW	RP	SL	SN	ST	SH	TH	w. FL	o. FL	StSt	D
2018 (Ist)	364.740	413.681	105.300	73.622	22.355	55.301	208.585	43.453	303.429	618.147	133.959	28.005	111.532	58.116	94.345	59.561	2.164.891	346.284	182.956	2.694.131
2019	364.000	411.300	108.000	74.933	22.707	55.967	213.337	43.510	300.558	607.100	132.199	27.940	113.226	58.880	93.200	59.779	2.149.634	350.328	186.674	2.686.636
2020	360.900	414.910	110.500	77.176	22.897	56.772	217.161	44.510	298.100	609.400	131.930	28.050	116.700	59.840	93.000	60.580	2.153.451	358.806	190.169	2.702.426
2021	359.600	418.230	113.200	78.909	22.972	57.595	218.700	45.650	294.100	609.300	132.040	28.040	120.660	60.890	93.400	61.800	2.153.410	367.909	193.767	2.715.086
2022	360.200	458.220	115.500	80.844	22.990	58.057	220.964	46.720	290.700	615.400	132.740	28.140	123.310	61.790	93.800	63.010	2.200.164	375.674	196.547	2.772.385
2023	361.000	457.650	116.000	81.978	23.208	58.338	222.110	47.860	288.900	678.900	133.780	28.250	125.040	62.230	102.000	63.930	2.272.590	381.038	197.546	2.851.174
2024	360.900	458.820	118.800	82.456	23.403	58.564	223.272	48.110	285.400	679.300	134.030	28.340	125.580	62.230	102.200	64.530	2.272.262	382.906	200.767	2.855.935
2025	362.600	461.540	120.900	82.795	23.397	58.511	224.983	48.020	282.400	685.800	135.590	28.240	125.880	62.330	102.500	65.140	2.283.653	384.165	202.808	2.870.626
2026	367.300	468.780	124.900	83.554	23.720	59.508	229.028	47.820	282.900	696.800	137.850	28.440	126.180	62.840	103.100	65.640	2.314.198	386.034	208.128	2.908.360
2027	375.200	479.190	128.400	84.213	24.050	61.016	234.239	47.800	286.100	712.500	140.770	28.640	126.570	63.240	104.100	66.250	2.360.739	388.073	213.466	2.962.278
2028	386.000	491.960	131.800	83.991	24.600	62.921	241.404	48.090	292.900	735.500	144.800	29.150	126.460	63.890	105.700	66.750	2.427.414	389.181	219.321	3.035.916
2029	396.100	505.620	134.800	84.679	25.204	64.892	248.813	48.080	300.800	755.700	148.400	29.850	126.050	64.190	107.300	66.960	2.492.583	389.959	224.896	3.107.438
2030	403.200	514.940	135.800	85.023	25.412	66.321	253.249	48.300	305.900	769.000	150.700	30.150	125.130	63.640	109.100	66.560	2.536.239	388.653	227.533	3.152.425

Anmerkungen: BB, HH, HE, NI, RP und TH: 2019 = Ist-Werte; MV: Basisjahr = 2017

1 Schüler  
1.1 Allgemeinbildende Schulen  
1.1.3 Sekundarbereich I  
1.1.3.1 Schulartunabhängige Orientierungsstufe

Jahr	BW	BY	BE	BB	HB	HH	HE	MV	NI	NW	RP	SL	SN	ST	SH	TH	w. FL	o. FL	StSt	D
2018 (Ist)	-	597	53.966	40.001	-	462	15.755	-	-	-	-	-	-	-	-	-	16.352	40.001	54.428	110.781
2019	-	580	55.000	41.008	-	457	15.775	-	-	-	-	-	-	-	-	-	16.355	41.008	55.457	112.820
2020	-	580	56.300	41.521	-	445	15.702	-	-	-	-	-	-	-	-	-	16.282	41.521	56.745	114.548
2021	-	580	57.500	42.353	-	445	15.851	-	-	-	-	-	-	-	-	-	16.431	42.353	57.945	116.729
2022	-	580	59.100	42.328	-	444	16.023	-	-	-	-	-	-	-	-	-	16.603	42.328	59.544	118.475
2023	-	580	60.700	42.349	-	445	16.121	-	-	-	-	-	-	-	-	-	16.701	42.349	61.145	120.195
2024	-	580	61.500	43.323	-	445	16.552	-	-	-	-	-	-	-	-	-	17.132	43.323	61.945	122.400
2025	-	580	62.200	43.981	-	444	17.183	-	-	-	-	-	-	-	-	-	17.763	43.981	62.644	124.388
2026	-	580	62.400	43.014	-	444	17.756	-	-	-	-	-	-	-	-	-	18.336	43.014	62.844	124.194
2027	-	580	62.400	43.516	-	444	18.233	-	-	-	-	-	-	-	-	-	18.813	43.516	62.844	125.173
2028	-	580	61.900	44.731	-	444	18.334	-	-	-	-	-	-	-	-	-	18.914	44.731	62.344	125.989
2029	-	580	61.500	43.981	-	444	18.129	-	-	-	-	-	-	-	-	-	18.709	43.981	61.944	124.634
2030	-	580	61.000	42.587	-	444	17.973	-	-	-	-	-	-	-	-	-	18.553	42.587	61.444	122.584

Anmerkungen: BB, HH, HE, NI, RP und TH: 2019 = Ist-Werte; MV: Basisjahr = 2017



1 Schüler  
1.1 Allgemeinbildende Schulen  
1.1.3 Sekundarbereich I  
1.1.3.2 Hauptschule (Klassenstufe 5 bis 9/10)

Jahr	BW	BY	BE	BB	HB	HH	HE	MV	NI	NW	RP	SL	SN	ST	SH	TH	w. FL	o. FL	StSt	D
2018 (Ist)	56.577	197.547	-	-	-	-	22.708	-	25.827	62.995	119	-	-	-	-	-	365.773	-	-	365.773
2019	49.400	198.330	-	-	-	-	22.884	-	23.783	57.300	124	-	-	-	-	-	351.821	-	-	351.821
2020	45.300	199.380	-	-	-	-	21.511	-	23.000	54.900	130	-	-	-	-	-	344.221	-	-	344.221
2021	43.700	200.470	-	-	-	-	21.402	-	22.300	52.800	130	-	-	-	-	-	340.802	-	-	340.802
2022	43.200	201.700	-	-	-	-	21.199	-	21.400	51.700	120	-	-	-	-	-	339.319	-	-	339.319
2023	43.000	201.690	-	-	-	-	21.218	-	20.700	51.300	120	-	-	-	-	-	338.028	-	-	338.028
2024	43.200	202.480	-	-	-	-	21.431	-	20.400	51.700	120	-	-	-	-	-	339.331	-	-	339.331
2025	43.700	204.270	-	-	-	-	21.694	-	20.300	52.600	120	-	-	-	-	-	342.684	-	-	342.684
2026	44.500	207.550	-	-	-	-	22.051	-	20.500	53.700	120	-	-	-	-	-	348.421	-	-	348.421
2027	45.500	211.500	-	-	-	-	22.545	-	20.800	55.000	120	-	-	-	-	-	355.465	-	-	355.465
2028	46.500	215.860	-	-	-	-	23.115	-	21.200	56.400	130	-	-	-	-	-	363.205	-	-	363.205
2029	47.300	219.560	-	-	-	-	23.550	-	21.600	57.500	130	-	-	-	-	-	369.640	-	-	369.640
2030	47.900	221.980	-	-	-	-	23.800	-	21.900	58.400	130	-	-	-	-	-	374.110	-	-	374.110

Anmerkungen: BB, HH, HE, NI, RP und TH: 2019 = Ist-Werte; MV: Basisjahr = 2017

1 Schüler  
1.1 Allgemeinbildende Schulen  
1.1.3 Sekundarbereich I  
1.1.3.2 Hauptschule  
1.1.3.2.1 Klassenstufe 5 und 6

Jahr	BW	BY	BE	BB	HB	HH	HE	MV	NI	NW	RP	SL	SN	ST	SH	TH	w. FL	o. FL	StSt	D
2018 (Ist)	14.279	68.267	-	-	-	-	3.923	-	6.188	13.575	32	-	-	-	-	-	106.264	-	-	106.264
2019	14.200	69.490	-	-	-	-	3.852	-	5.759	13.500	42	-	-	-	-	-	106.843	-	-	106.843
2020	14.100	69.700	-	-	-	-	3.217	-	5.400	13.300	50	-	-	-	-	-	105.767	-	-	105.767
2021	14.100	69.600	-	-	-	-	3.261	-	5.600	13.500	50	-	-	-	-	-	106.111	-	-	106.111
2022	14.200	69.750	-	-	-	-	3.296	-	5.500	13.600	50	-	-	-	-	-	106.396	-	-	106.396
2023	14.200	69.900	-	-	-	-	3.314	-	5.400	13.600	50	-	-	-	-	-	106.464	-	-	106.464
2024	14.500	71.100	-	-	-	-	3.390	-	5.500	14.100	50	-	-	-	-	-	108.640	-	-	108.640
2025	15.000	73.410	-	-	-	-	3.507	-	5.600	14.600	50	-	-	-	-	-	112.167	-	-	112.167
2026	15.400	75.470	-	-	-	-	3.609	-	5.800	15.100	50	-	-	-	-	-	115.429	-	-	115.429
2027	15.800	77.120	-	-	-	-	3.699	-	5.900	15.400	50	-	-	-	-	-	117.969	-	-	117.969
2028	16.000	77.810	-	-	-	-	3.720	-	6.000	15.500	50	-	-	-	-	-	119.080	-	-	119.080
2029	16.000	77.960	-	-	-	-	3.685	-	6.000	15.500	50	-	-	-	-	-	119.195	-	-	119.195
2030	16.100	77.860	-	-	-	-	3.658	-	6.000	15.600	50	-	-	-	-	-	119.268	-	-	119.268

Anmerkungen: BB, HH, HE, NI, RP und TH: 2019 = Ist-Werte; MV: Basisjahr = 2017

**1**            **Schüler**  
**1.1**        **Allgemeinbildende Schulen**  
**1.1.3**      **Sekundarbereich I**  
**1.1.3.2**    **Hauptschule**  
**1.1.3.2.2** **Klassenstufe 7 bis 9/10**

Jahr	BW	BY	BE	BB	HB	HH	HE	MV	NI	NW	RP	SL	SN	ST	SH	TH	w. FL	o. FL	StSt	D
<b>2018 (Ist)</b>	42.298	129.280	-	-	-	-	18.785	-	19.639	49.420	87	-	-	-	-	-	259.509	-	-	259.509
<b>2019</b>	35.200	128.840	-	-	-	-	19.032	-	18.024	43.800	82	-	-	-	-	-	244.978	-	-	244.978
<b>2020</b>	31.200	129.680	-	-	-	-	18.294	-	17.600	41.600	80	-	-	-	-	-	238.454	-	-	238.454
<b>2021</b>	29.600	130.870	-	-	-	-	18.141	-	16.700	39.300	80	-	-	-	-	-	234.691	-	-	234.691
<b>2022</b>	29.000	131.950	-	-	-	-	17.903	-	15.900	38.100	70	-	-	-	-	-	232.923	-	-	232.923
<b>2023</b>	28.800	131.790	-	-	-	-	17.904	-	15.300	37.700	70	-	-	-	-	-	231.564	-	-	231.564
<b>2024</b>	28.700	131.380	-	-	-	-	18.041	-	14.900	37.600	70	-	-	-	-	-	230.691	-	-	230.691
<b>2025</b>	28.700	130.860	-	-	-	-	18.187	-	14.700	38.000	70	-	-	-	-	-	230.517	-	-	230.517
<b>2026</b>	29.100	132.080	-	-	-	-	18.442	-	14.700	38.600	70	-	-	-	-	-	232.992	-	-	232.992
<b>2027</b>	29.700	134.380	-	-	-	-	18.846	-	14.900	39.600	70	-	-	-	-	-	237.496	-	-	237.496
<b>2028</b>	30.500	138.050	-	-	-	-	19.395	-	15.200	40.900	80	-	-	-	-	-	244.125	-	-	244.125
<b>2029</b>	31.300	141.600	-	-	-	-	19.865	-	15.600	42.000	80	-	-	-	-	-	250.445	-	-	250.445
<b>2030</b>	31.800	144.120	-	-	-	-	20.142	-	15.900	42.800	80	-	-	-	-	-	254.842	-	-	254.842

Anmerkungen: BB, HH, HE, NI, RP und TH: 2019 = Ist-Werte; MV: Basisjahr = 2017

1 Schüler  
1.1 Allgemeinbildende Schulen  
1.1.3 Sekundarbereich I  
1.1.3.3 Schularten mit mehreren Bildungsgängen (Klassenstufe 5 bis 10)

Jahr	BW	BY	BE	BB	HB	HH	HE	MV	NI	NW	RP	SL	SN	ST	SH	TH	w. FL	o. FL	StSt	D
2018 (Ist)	-	-	-	32.870	49	-	7.108	44.253	102.480	60.730	78.638	51	110.553	42.909	1.557	45.218	250.564	275.803	49	526.416
2019	-	-	-	33.409	-	-	7.148	45.300	104.351	60.800	77.999	60	112.826	41.650	-	45.346	250.358	278.531	-	528.889
2020	-	-	-	34.344	-	-	7.412	46.300	101.000	60.400	77.600	60	112.000	40.950	-	45.800	246.472	279.394	-	525.866
2021	-	-	-	35.056	-	-	7.698	47.100	103.600	59.300	78.400	60	112.600	40.600	-	46.400	249.058	281.756	-	530.814
2022	-	-	-	35.907	-	-	7.972	47.500	102.800	58.700	79.300	60	113.100	40.550	-	47.200	248.832	284.257	-	533.089
2023	-	-	-	36.538	-	-	8.120	47.700	102.300	58.700	80.200	70	113.800	40.700	-	47.900	249.390	286.638	-	536.028
2024	-	-	-	36.715	-	-	8.219	47.900	101.800	59.500	81.400	60	114.600	40.750	-	48.300	250.979	288.265	-	539.244
2025	-	-	-	36.949	-	-	8.355	48.100	101.900	61.100	83.000	60	114.900	40.950	-	48.800	254.415	289.699	-	544.114
2026	-	-	-	37.288	-	-	8.524	48.200	103.400	62.400	85.200	60	115.000	41.250	-	49.100	259.584	290.838	-	550.422
2027	-	-	-	37.527	-	-	8.710	48.000	105.600	63.700	87.400	60	114.700	41.550	-	49.400	265.470	291.177	-	556.647
2028	-	-	-	37.463	-	-	8.893	48.100	107.800	65.100	89.500	70	114.400	41.550	-	49.300	271.363	290.813	-	562.176
2029	-	-	-	37.850	-	-	9.035	48.200	109.700	66.600	90.900	70	113.900	41.150	-	49.000	276.305	290.100	-	566.405
2030	-	-	-	37.988	-	-	9.118	47.800	110.700	67.400	91.600	70	112.900	40.550	-	48.300	278.888	287.538	-	566.426

Anmerkungen: BB, HH, HE, NI, RP und TH: 2019 = Ist-Werte; MV: Basisjahr = 2017; HB + SH: Schulart auslaufend.

1 Schüler  
1.1 Allgemeinbildende Schulen  
1.1.3 Sekundarbereich I  
1.1.3.3 Schularten mit mehreren Bildungsgängen  
1.1.3.3.1 Klassenstufe 5 und 6

Jahr	BW	BY	BE	BB	HB	HH	HE	MV	NI	NW	RP	SL	SN	ST	SH	TH	w. FL	o. FL	StSt	D
2018 (Ist)	-	-	-	-	-	-	2.265	21.456	32.691	18.587	25.003	12	38.189	13.092	-	15.463	78.558	88.200	-	166.758
2019	-	-	-	-	-	-	2.358	22.300	32.707	17.900	25.267	20	39.011	13.000	-	15.536	78.252	89.847	-	168.099
2020	-	-	-	-	-	-	2.379	22.900	32.400	18.000	25.200	20	38.400	13.000	-	15.700	77.999	90.000	-	167.999
2021	-	-	-	-	-	-	2.408	23.300	32.200	18.600	25.600	20	38.500	12.950	-	15.900	78.828	90.650	-	169.478
2022	-	-	-	-	-	-	2.435	23.200	31.700	18.600	25.800	20	38.700	12.950	-	16.100	78.555	90.950	-	169.505
2023	-	-	-	-	-	-	2.448	22.800	31.200	18.800	26.100	20	38.600	12.950	-	16.300	78.568	90.650	-	169.218
2024	-	-	-	-	-	-	2.508	22.800	31.600	19.300	26.900	20	38.800	13.050	-	16.400	80.328	91.050	-	171.378
2025	-	-	-	-	-	-	2.596	23.000	32.600	20.100	27.800	20	39.000	13.250	-	16.600	83.116	91.850	-	174.966
2026	-	-	-	-	-	-	2.675	23.200	33.600	20.800	28.900	20	38.800	13.350	-	16.600	85.995	91.950	-	177.945
2027	-	-	-	-	-	-	2.742	23.000	34.400	21.200	29.600	20	38.400	13.450	-	16.600	87.962	91.450	-	179.412
2028	-	-	-	-	-	-	2.757	23.000	34.700	21.200	29.700	20	38.100	13.150	-	16.300	88.377	90.550	-	178.927
2029	-	-	-	-	-	-	2.731	23.100	34.700	21.400	29.300	20	37.700	12.550	-	15.900	88.151	89.250	-	177.401
2030	-	-	-	-	-	-	2.710	22.500	34.800	21.400	28.800	20	37.200	11.950	-	15.400	87.730	87.050	-	174.780

Anmerkungen: BB, HH, HE, NI, RP und TH: 2019 = Ist-Werte; MV: Basisjahr = 2017; HB + SH: Schulart auslaufend.

1 Schüler  
1.1 Allgemeinbildende Schulen  
1.1.3 Sekundarbereich I  
1.1.3.3 Schularten mit mehreren Bildungsgängen  
1.1.3.3.2 Klassenstufe 7 bis 10

Jahr	BW	BY	BE	BB	HB	HH	HE	MV	NI	NW	RP	SL	SN	ST	SH	TH	w. FL	o. FL	StSt	D
2018 (Ist)	-	-	-	32.870	49	-	4.843	22.797	69.789	42.143	53.635	39	72.364	29.817	1.557	29.755	172.006	187.603	49	359.658
2019	-	-	-	33.409	-	-	4.790	23.000	71.644	42.900	52.732	40	73.815	28.650	-	29.810	172.106	188.684	-	360.790
2020	-	-	-	34.344	-	-	5.033	23.400	68.600	42.400	52.400	40	73.600	27.950	-	30.100	168.473	189.394	-	357.867
2021	-	-	-	35.056	-	-	5.290	23.800	71.400	40.700	52.800	40	74.100	27.650	-	30.500	170.230	191.106	-	361.336
2022	-	-	-	35.907	-	-	5.537	24.300	71.100	40.100	53.500	40	74.400	27.600	-	31.100	170.277	193.307	-	363.584
2023	-	-	-	36.538	-	-	5.672	24.900	71.100	39.900	54.100	50	75.200	27.750	-	31.600	170.822	195.988	-	366.810
2024	-	-	-	36.715	-	-	5.711	25.100	70.200	40.200	54.500	40	75.800	27.700	-	31.900	170.651	197.215	-	367.866
2025	-	-	-	36.949	-	-	5.759	25.100	69.300	41.000	55.200	40	75.900	27.700	-	32.200	171.299	197.849	-	369.148
2026	-	-	-	37.288	-	-	5.849	25.000	69.800	41.600	56.300	40	76.200	27.900	-	32.500	173.589	198.888	-	372.477
2027	-	-	-	37.527	-	-	5.968	25.000	71.200	42.500	57.800	40	76.300	28.100	-	32.800	177.508	199.727	-	377.235
2028	-	-	-	37.463	-	-	6.136	25.100	73.100	43.900	59.800	50	76.300	28.400	-	33.000	182.986	200.263	-	383.249
2029	-	-	-	37.850	-	-	6.304	25.100	75.000	45.200	61.600	50	76.200	28.600	-	33.100	188.154	200.850	-	389.004
2030	-	-	-	37.988	-	-	6.408	25.300	75.900	46.000	62.800	50	75.700	28.600	-	32.900	191.158	200.488	-	391.646

Anmerkungen: BB, HH, HE, NI, RP und TH: 2019 = Ist-Werte; MV: Basisjahr = 2017; HB + SH: Schulart auslaufend.

1 Schüler  
1.1 Allgemeinbildende Schulen  
1.1.3 Sekundarbereich I  
1.1.3.4 Realschule (Klassenstufe 5 bis 10)

Jahr	BW	BY	BE	BB	HB	HH	HE	MV	NI	NW	RP	SL	SN	ST	SH	TH	w. FL	o. FL	StSt	D
2018 (Ist)	214.325	233.236	-	-	-	-	64.288	-	69.371	210.609	3.162	1.071	-	-	-	-	796.062	-	-	796.062
2019	213.800	230.220	-	-	-	-	64.324	-	65.231	205.100	3.165	1.100	-	-	-	-	782.940	-	-	782.940
2020	211.200	229.840	-	-	-	-	65.225	-	65.100	204.000	3.100	1.100	-	-	-	-	779.565	-	-	779.565
2021	211.500	230.300	-	-	-	-	65.198	-	61.500	202.700	3.100	1.100	-	-	-	-	775.398	-	-	775.398
2022	212.300	232.100	-	-	-	-	65.773	-	60.300	202.800	3.100	1.100	-	-	-	-	777.473	-	-	777.473
2023	213.000	233.930	-	-	-	-	66.295	-	59.600	204.100	3.100	1.200	-	-	-	-	781.225	-	-	781.225
2024	214.200	236.550	-	-	-	-	66.771	-	59.400	206.700	3.100	1.200	-	-	-	-	787.921	-	-	787.921
2025	217.100	240.670	-	-	-	-	67.751	-	59.600	210.500	3.200	1.200	-	-	-	-	800.021	-	-	800.021
2026	221.100	245.560	-	-	-	-	69.218	-	60.200	215.200	3.300	1.200	-	-	-	-	815.778	-	-	815.778
2027	225.600	251.130	-	-	-	-	70.807	-	61.000	219.900	3.300	1.200	-	-	-	-	832.937	-	-	832.937
2028	230.300	256.400	-	-	-	-	72.503	-	62.100	224.900	3.400	1.300	-	-	-	-	850.903	-	-	850.903
2029	234.600	261.640	-	-	-	-	74.073	-	63.200	229.500	3.500	1.300	-	-	-	-	867.813	-	-	867.813
2030	237.800	265.110	-	-	-	-	75.021	-	64.100	232.600	3.500	1.200	-	-	-	-	879.331	-	-	879.331

Anmerkungen: BB, HH, HE, NI, RP und TH: 2019 = Ist-Werte; MV: Basisjahr = 2017; BY: Ohne Schüler in Berufsintegrationsklassen (für berufsschulpflichtige Asylbewerber und Flüchtlinge) an Wirtschaftsschulen.

**1**            **Schüler**  
**1.1**        **Allgemeinbildende Schulen**  
**1.1.3**      **Sekundarbereich I**  
**1.1.3.4**    **Realschule**  
**1.1.3.4.1**   **Klassenstufe 5 und 6**

Jahr	BW	BY	BE	BB	HB	HH	HE	MV	NI	NW	RP	SL	SN	ST	SH	TH	w. FL	o. FL	StSt	D
<b>2018 (Ist)</b>	68.159	67.641	-	-	-	-	14.321	-	20.058	65.459	1.050	391	-	-	-	-	237.079	-	-	237.079
<b>2019</b>	68.000	67.780	-	-	-	-	14.493	-	19.809	65.600	1.039	400	-	-	-	-	237.121	-	-	237.121
<b>2020</b>	67.500	67.670	-	-	-	-	14.532	-	20.500	66.000	1.000	400	-	-	-	-	237.602	-	-	237.602
<b>2021</b>	67.900	68.260	-	-	-	-	14.672	-	19.700	66.700	1.100	400	-	-	-	-	238.732	-	-	238.732
<b>2022</b>	67.800	69.060	-	-	-	-	14.828	-	19.400	66.800	1.100	400	-	-	-	-	239.388	-	-	239.388
<b>2023</b>	68.200	69.880	-	-	-	-	14.921	-	19.000	67.200	1.100	400	-	-	-	-	240.701	-	-	240.701
<b>2024</b>	70.000	71.640	-	-	-	-	15.332	-	19.300	69.300	1.100	400	-	-	-	-	247.072	-	-	247.072
<b>2025</b>	72.200	74.250	-	-	-	-	15.925	-	19.900	71.900	1.100	400	-	-	-	-	255.675	-	-	255.675
<b>2026</b>	74.500	76.340	-	-	-	-	16.463	-	20.500	74.400	1.200	400	-	-	-	-	263.803	-	-	263.803
<b>2027</b>	76.200	78.070	-	-	-	-	16.909	-	21.000	75.800	1.200	400	-	-	-	-	269.579	-	-	269.579
<b>2028</b>	76.800	78.880	-	-	-	-	16.995	-	21.200	76.100	1.200	500	-	-	-	-	271.675	-	-	271.675
<b>2029</b>	77.000	79.080	-	-	-	-	16.801	-	21.200	76.500	1.200	500	-	-	-	-	272.281	-	-	272.281
<b>2030</b>	77.100	79.000	-	-	-	-	16.654	-	21.300	76.800	1.200	400	-	-	-	-	272.454	-	-	272.454

Anmerkungen: BB, HH, HE, NI, RP und TH: 2019 = Ist-Werte; MV: Basisjahr = 2017



**1**                **Schüler**  
**1.1**            **Allgemeinbildende Schulen**  
**1.1.3**        **Sekundarbereich I**  
**1.1.3.4**      **Realschule**  
**1.1.3.4.2**    **Klassenstufe 7 bis 10**

Jahr	BW	BY	BE	BB	HB	HH	HE	MV	NI	NW	RP	SL	SN	ST	SH	TH	w. FL	o. FL	StSt	D
<b>2018 (Ist)</b>	146.166	165.595	-	-	-	-	49.967	-	49.313	145.150	2.112	680	-	-	-	-	558.983	-	-	558.983
<b>2019</b>	145.800	162.440	-	-	-	-	49.831	-	45.422	139.500	2.126	700	-	-	-	-	545.819	-	-	545.819
<b>2020</b>	143.700	162.170	-	-	-	-	50.693	-	44.600	138.000	2.100	700	-	-	-	-	541.963	-	-	541.963
<b>2021</b>	143.600	162.040	-	-	-	-	50.526	-	41.800	136.000	2.000	700	-	-	-	-	536.666	-	-	536.666
<b>2022</b>	144.500	163.040	-	-	-	-	50.945	-	40.900	136.000	2.000	700	-	-	-	-	538.085	-	-	538.085
<b>2023</b>	144.800	164.050	-	-	-	-	51.374	-	40.600	136.900	2.000	800	-	-	-	-	540.524	-	-	540.524
<b>2024</b>	144.200	164.910	-	-	-	-	51.439	-	40.100	137.400	2.000	800	-	-	-	-	540.849	-	-	540.849
<b>2025</b>	144.900	166.420	-	-	-	-	51.826	-	39.700	138.600	2.100	800	-	-	-	-	544.346	-	-	544.346
<b>2026</b>	146.600	169.220	-	-	-	-	52.755	-	39.700	140.800	2.100	800	-	-	-	-	551.975	-	-	551.975
<b>2027</b>	149.400	173.060	-	-	-	-	53.898	-	40.000	144.100	2.100	800	-	-	-	-	563.358	-	-	563.358
<b>2028</b>	153.500	177.520	-	-	-	-	55.508	-	40.900	148.800	2.200	800	-	-	-	-	579.228	-	-	579.228
<b>2029</b>	157.600	182.560	-	-	-	-	57.272	-	42.000	153.000	2.300	800	-	-	-	-	595.532	-	-	595.532
<b>2030</b>	160.700	186.110	-	-	-	-	58.367	-	42.800	155.800	2.300	800	-	-	-	-	606.877	-	-	606.877

Anmerkungen: BB, HH, HE, NI, RP und TH: 2019 = Ist-Werte; MV: Basisjahr = 2017

1 Schüler  
1.1 Allgemeinbildende Schulen  
1.1.3 Sekundarbereich I  
1.1.3.5 Gymnasium (Klassenstufe 5 bis 9/10)

Jahr	BW	BY	BE	BB	HB	HH	HE	MV	NI	NW	RP	SL	SN	ST	SH	TH	w. FL	o. FL	StSt	D
2018 (Ist)	200.287	201.468	42.768	28.361	7.407	37.103	136.472	17.709	178.948	315.279	84.145	15.819	65.657	34.347	50.082	31.986	1.182.500	178.060	87.278	1.447.838
2019	200.500	203.220	43.550	28.451	7.416	37.020	142.174	17.500	177.390	311.700	83.575	15.900	66.994	35.600	50.300	31.867	1.184.759	180.412	87.986	1.453.157
2020	201.400	205.790	44.350	29.106	7.445	37.242	143.819	18.200	180.200	314.300	83.300	15.900	73.500	36.000	50.600	32.300	1.195.309	189.106	89.037	1.473.452
2021	202.100	208.620	45.250	29.565	7.442	37.479	144.727	18.900	174.300	320.900	83.600	16.000	77.000	36.500	50.800	33.000	1.201.047	194.965	90.171	1.486.183
2022	202.100	247.330	45.650	30.203	7.449	37.452	145.985	19.400	172.100	327.600	83.900	16.000	79.400	36.800	51.200	33.500	1.246.215	199.303	90.551	1.536.069
2023	203.000	246.950	45.650	30.455	7.462	37.637	145.734	19.800	170.600	390.400	84.800	16.100	80.200	36.900	59.200	33.800	1.316.784	201.155	90.749	1.608.688
2024	205.400	250.010	46.650	30.747	7.449	38.430	147.539	19.800	170.200	393.900	85.500	16.200	80.300	36.900	59.300	34.200	1.328.049	201.947	92.529	1.622.525
2025	208.700	255.050	47.350	30.802	7.449	39.157	150.405	19.700	171.100	401.800	87.300	16.300	80.700	37.100	59.700	34.600	1.350.355	202.902	93.956	1.647.213
2026	213.400	260.860	48.850	31.060	7.449	40.171	154.223	19.600	173.100	411.100	89.600	16.500	80.500	37.500	60.400	34.800	1.379.183	203.460	96.470	1.679.113
2027	218.500	267.180	49.550	31.406	7.449	41.377	158.176	19.600	175.500	420.000	91.900	16.800	80.400	37.700	61.200	34.900	1.409.256	204.006	98.376	1.711.638
2028	223.100	272.680	50.950	31.354	7.449	42.369	161.672	19.800	178.500	429.400	94.000	17.100	80.100	37.500	62.100	34.900	1.438.552	203.654	100.768	1.742.974
2029	226.500	277.810	51.550	31.462	7.449	43.186	164.272	19.800	181.600	438.100	95.100	17.200	79.500	36.800	62.800	34.600	1.463.382	202.162	102.185	1.767.729
2030	228.800	280.860	51.850	31.553	7.449	43.905	165.656	19.800	184.000	443.900	95.600	17.100	78.700	35.900	63.500	34.100	1.479.416	200.053	103.204	1.782.673

Anmerkungen: BB, HH, HE, NI, RP und TH: 2019 = Ist-Werte; MV: Basisjahr = 2017

1 Schüler  
1.1 Allgemeinbildende Schulen  
1.1.3 Sekundarbereich I  
1.1.3.5 Gymnasium  
1.1.3.5.1 Klassenstufe 5 und 6

Jahr	BW	BY	BE	BB	HB	HH	HE	MV	NI	NW	RP	SL	SN	ST	SH	TH	w. FL	o. FL	StSt	D
2018 (Ist)	81.973	86.907	4.699	1.791	2.888	16.284	51.120	1.368	62.114	129.272	30.647	6.745	28.001	14.202	20.976	12.999	469.754	58.361	23.871	551.986
2019	81.800	87.410	4.750	1.806	2.913	15.834	51.375	1.400	61.864	129.500	30.788	6.700	29.106	14.600	21.400	13.466	470.837	60.378	23.497	554.712
2020	82.200	87.040	4.750	1.840	2.926	15.828	51.041	1.500	64.100	128.500	30.200	6.700	32.100	14.600	21.200	13.600	470.981	63.640	23.504	558.125
2021	82.800	87.710	4.750	1.888	2.913	16.155	51.495	1.500	61.200	130.600	30.600	6.800	32.200	14.600	21.200	13.800	472.405	63.988	23.818	560.211
2022	82.700	88.710	4.750	1.886	2.913	16.180	52.042	1.500	60.200	130.700	30.800	6.800	32.300	14.600	21.300	13.900	473.252	64.186	23.843	561.281
2023	83.200	89.860	4.750	1.887	2.913	16.415	52.372	1.500	59.200	131.600	31.200	6.800	32.200	14.700	21.400	14.000	475.632	64.287	24.078	563.997
2024	85.300	92.300	4.750	1.930	2.913	16.882	53.864	1.500	60.100	135.700	32.200	6.800	32.400	14.800	21.600	14.200	487.864	64.830	24.545	577.239
2025	88.000	95.700	4.750	1.959	2.913	17.413	55.995	1.500	62.000	140.800	33.300	7.000	32.600	14.900	21.900	14.400	504.695	65.359	25.076	595.130
2026	90.900	98.360	4.750	1.916	2.913	17.977	57.942	1.500	63.900	145.700	34.500	7.100	32.400	15.100	22.400	14.500	520.802	65.416	25.640	611.858
2027	92.900	100.540	4.750	1.938	2.913	18.538	59.532	1.500	65.400	148.500	35.400	7.300	32.000	15.100	22.800	14.400	532.372	64.938	26.201	623.511
2028	93.600	101.470	4.750	1.993	2.913	18.789	59.831	1.500	65.900	149.000	35.600	7.400	31.800	14.700	23.100	14.200	535.901	64.193	26.452	626.546
2029	93.700	101.650	4.750	1.958	2.913	18.878	59.121	1.500	65.900	149.900	35.000	7.200	31.500	13.900	23.200	13.900	535.671	62.758	26.541	624.970
2030	93.900	101.550	4.750	1.896	2.913	19.103	58.586	1.500	66.200	150.400	34.400	7.000	31.100	13.400	23.200	13.500	535.236	61.396	26.766	623.398

Anmerkungen: BB, HH, HE, NI, RP und TH: 2019 = Ist-Werte; MV: Basisjahr = 2017

**1**                **Schüler**  
**1.1**            **Allgemeinbildende Schulen**  
**1.1.3**          **Sekundarbereich I**  
**1.1.3.5**       **Gymnasium**  
**1.1.3.5.2**     **Klassenstufe 7 bis 9**

Jahr	BW	BY	BE	BB	HB	HH	HE	MV	NI	NW	RP	SL	SN	ST	SH	TH	w. FL	o. FL	StSt	D
<b>2018 (Ist)</b>	113.064	114.561	38.069	26.570	4.340	20.819	72.787	16.341	89.215	184.800	41.412	9.074	37.656	20.145	27.871	18.987	652.784	119.699	63.228	835.711
<b>2019</b>	113.300	115.810	38.800	26.645	4.365	21.186	72.906	16.100	87.397	181.100	41.002	9.200	37.888	21.000	27.700	18.401	648.415	120.034	64.351	832.800
<b>2020</b>	113.600	118.750	39.600	27.266	4.390	21.414	73.237	16.700	87.800	184.700	41.500	9.200	41.400	21.400	28.200	18.700	656.987	125.466	65.404	847.857
<b>2021</b>	113.900	120.910	40.500	27.677	4.393	21.324	73.579	17.400	85.800	189.300	41.600	9.200	44.800	21.900	28.300	19.200	662.589	130.977	66.217	859.783
<b>2022</b>	114.300	119.280	40.900	28.317	4.400	21.272	73.783	17.900	85.400	195.900	41.800	9.200	47.100	22.200	28.700	19.600	668.363	135.117	66.572	870.052
<b>2023</b>	114.700	119.070	40.900	28.568	4.413	21.222	73.849	18.300	84.600	195.200	41.600	9.300	48.000	22.200	28.600	19.800	666.919	136.868	66.535	870.322
<b>2024</b>	115.000	120.500	41.900	28.817	4.400	21.548	74.324	18.300	83.800	197.100	41.900	9.400	47.900	22.100	28.700	20.000	670.724	137.117	67.848	875.689
<b>2025</b>	115.600	121.650	42.600	28.843	4.400	21.744	75.108	18.200	82.800	198.300	42.500	9.300	48.100	22.200	28.800	20.200	674.058	137.543	68.744	880.345
<b>2026</b>	117.300	124.720	44.100	29.144	4.400	22.194	76.596	18.100	82.900	202.400	43.400	9.400	48.100	22.400	29.000	20.300	685.716	138.044	70.694	894.454
<b>2027</b>	120.500	128.060	44.800	29.468	4.400	22.839	78.927	18.100	84.600	208.600	44.800	9.500	48.400	22.600	29.400	20.500	704.387	139.068	72.039	915.494
<b>2028</b>	124.300	132.440	46.200	29.361	4.400	23.580	81.914	18.300	87.200	216.500	46.400	9.700	48.300	22.800	29.900	20.700	728.354	139.461	74.180	941.995
<b>2029</b>	127.400	135.510	46.800	29.504	4.400	24.308	84.326	18.300	89.400	221.400	47.700	10.000	48.000	22.900	30.400	20.700	746.136	139.404	75.508	961.048
<b>2030</b>	129.400	137.610	47.100	29.657	4.400	24.802	85.538	18.300	90.700	224.700	48.400	10.100	47.600	22.500	30.900	20.600	757.348	138.657	76.302	972.307

Anmerkungen: BB, HH, HE, NI, RP und TH: 2019 = Ist-Werte; MV: Basisjahr = 2017

**1** Schüler  
**1.1** Allgemeinbildende Schulen  
**1.1.3** Sekundarbereich I  
**1.1.3.5** Gymnasium  
**1.1.3.5.3** Klassenstufe 10

Jahr	BW	BY	BE	BB	HB	HH	HE	MV	NI	NW	RP	SL	SN	ST	SH	TH	w. FL	o. FL	StSt	D
2018 (Ist)	5.250	-	-	-	179	-	12.565	-	27.619	1.207	12.086	-	-	-	1.235	-	59.962	-	179	60.141
2019	5.400	-	-	-	138	-	17.893	-	28.129	1.100	11.785	-	-	-	1.200	-	65.507	-	138	65.645
2020	5.600	-	-	-	129	-	19.541	-	28.300	1.100	11.600	-	-	-	1.200	-	67.341	-	129	67.470
2021	5.400	-	-	-	136	-	19.653	-	27.300	1.000	11.400	-	-	-	1.300	-	66.053	-	136	66.189
2022	5.100	39.340	-	-	136	-	20.160	-	26.500	1.000	11.300	-	-	-	1.200	-	104.600	-	136	104.736
2023	5.100	38.020	-	-	136	-	19.513	-	26.800	63.600	12.000	-	-	-	9.200	-	174.233	-	136	174.369
2024	5.100	37.210	-	-	136	-	19.351	-	26.300	61.100	11.400	-	-	-	9.000	-	169.461	-	136	169.597
2025	5.100	37.700	-	-	136	-	19.302	-	26.300	62.700	11.500	-	-	-	9.000	-	171.602	-	136	171.738
2026	5.200	37.780	-	-	136	-	19.685	-	26.300	63.000	11.700	-	-	-	9.000	-	172.665	-	136	172.801
2027	5.100	38.580	-	-	136	-	19.717	-	25.500	62.900	11.700	-	-	-	9.000	-	172.497	-	136	172.633
2028	5.200	38.770	-	-	136	-	19.927	-	25.400	63.900	12.000	-	-	-	9.100	-	174.297	-	136	174.433
2029	5.400	40.650	-	-	136	-	20.825	-	26.300	66.800	12.400	-	-	-	9.200	-	181.575	-	136	181.711
2030	5.500	41.700	-	-	136	-	21.532	-	27.100	68.800	12.800	-	-	-	9.400	-	186.832	-	136	186.968

Anmerkungen: BB, HH, HE, NI, RP und TH: 2019 = Ist-Werte; MV: Basisjahr = 2017; BY (2022): Das neu eingeführte grundständig neunjährige Gymnasium erreicht die Jahrgangsstufe 10.

1 Schüler  
1.1 Allgemeinbildende Schulen  
1.1.3 Sekundarbereich I  
1.1.3.6 Integrierte Gesamtschule (Klassenstufe 5 bis 10)

Jahr	BW	BY	BE	BB	HB	HH	HE	MV	NI	NW	RP	SL	SN	ST	SH	TH	w. FL	o. FL	StSt	D
2018 (Ist)	79.382	1.807	70.252	12.711	25.507	47.196	68.193	6.859	69.117	271.161	35.757	26.618	-	13.983	91.195	16.337	643.230	49.890	142.955	836.075
2019	86.200	1.830	72.200	13.501	25.897	48.103	68.411	7.070	70.920	275.600	35.501	26.200	-	15.500	92.000	17.270	656.662	53.341	146.200	856.203
2020	88.600	1.850	74.000	14.258	26.112	48.571	70.403	6.980	72.100	278.100	35.200	26.200	-	16.850	91.500	17.500	663.953	55.588	148.683	868.224
2021	89.100	1.890	75.900	14.889	26.486	49.067	71.830	7.020	72.100	279.900	35.100	26.300	-	17.750	91.700	17.900	667.920	57.559	151.453	876.932
2022	89.100	1.990	77.900	15.353	26.683	49.597	73.255	7.080	71.500	281.300	35.000	26.500	-	18.400	91.800	18.100	670.445	58.933	154.180	883.558
2023	89.600	2.010	78.600	15.618	26.666	50.131	74.627	7.200	70.700	283.100	34.900	26.300	-	18.700	92.200	18.400	673.437	59.918	155.397	888.752
2024	90.500	2.030	80.400	15.693	27.149	50.439	75.922	7.140	70.700	286.000	35.000	26.400	-	18.950	92.800	18.600	679.352	60.383	157.988	897.723
2025	91.700	2.060	81.800	15.793	27.788	50.659	77.277	7.250	70.900	290.700	35.000	26.500	-	19.050	93.500	18.800	687.637	60.893	160.247	908.777
2026	93.500	2.100	84.200	15.927	28.414	51.694	79.016	7.260	71.500	297.100	35.000	26.800	-	19.150	94.400	18.900	699.416	61.237	164.308	924.961
2027	95.400	2.150	86.900	16.028	28.847	53.035	80.872	7.240	72.500	303.500	35.000	27.200	-	19.150	95.600	19.000	712.222	61.418	168.782	942.422
2028	97.500	2.190	88.900	16.003	29.372	54.392	82.598	7.230	73.700	310.100	35.000	27.500	-	19.150	97.000	19.000	725.588	61.383	172.664	959.635
2029	99.100	2.220	91.200	16.169	29.919	55.676	83.921	7.230	75.100	316.200	35.000	27.600	-	18.850	98.200	19.000	737.341	61.249	176.795	975.385
2030	100.500	2.250	91.800	16.215	30.073	56.786	84.678	7.140	76.200	320.200	35.000	27.700	-	18.550	99.300	18.700	745.828	60.605	178.659	985.092

Anmerkungen: BB, HH, HE, NI, RP und TH: 2019 = Ist-Werte; MV: Basisjahr = 2017

1 Schüler  
1.1 Allgemeinbildende Schulen  
1.1.3 Sekundarbereich I  
1.1.3.6 Integrierte Gesamtschule  
1.1.3.6.1 Klassenstufe 5 und 6

Jahr	BW	BY	BE	BB	HB	HH	HE	MV	NI	NW	RP	SL	SN	ST	SH	TH	w. FL	o. FL	StSt	D
2018 (Ist)	29.739	682	5.529	258	8.544	14.391	22.599	2.887	23.543	90.112	11.937	9.040	-	6.270	29.041	5.980	216.693	15.395	28.464	260.552
2019	30.200	700	5.600	266	8.494	15.013	23.463	3.000	23.225	91.000	11.863	8.800	-	6.700	29.200	6.169	218.451	16.135	29.107	263.693
2020	30.200	690	5.800	269	8.542	14.913	23.996	2.900	23.200	90.900	11.800	8.700	-	6.800	29.400	6.200	218.886	16.169	29.255	264.310
2021	30.400	690	5.900	275	8.840	14.511	24.244	2.900	23.200	91.300	11.800	8.800	-	6.850	29.400	6.300	219.834	16.325	29.251	265.410
2022	30.400	710	6.100	275	9.025	14.534	24.501	2.900	22.800	91.400	11.800	8.900	-	6.850	29.400	6.300	219.911	16.325	29.659	265.895
2023	30.500	710	6.300	275	8.781	14.743	24.650	2.900	22.400	92.000	11.800	8.800	-	6.850	29.500	6.400	220.360	16.425	29.824	266.609
2024	31.300	720	6.400	281	9.055	15.160	25.308	2.800	22.800	94.800	11.800	8.900	-	6.950	29.800	6.500	225.428	16.531	30.615	272.574
2025	32.200	750	6.400	285	9.700	15.636	26.259	2.900	23.500	98.400	11.800	9.000	-	7.050	30.300	6.600	232.209	16.835	31.736	280.780
2026	33.300	770	6.400	279	10.003	16.141	27.124	2.900	24.200	101.800	11.800	9.200	-	7.050	30.800	6.600	238.994	16.829	32.544	288.367
2027	34.100	790	6.400	282	10.106	16.645	27.842	2.900	24.800	103.800	11.800	9.500	-	7.050	31.400	6.600	244.032	16.832	33.151	294.015
2028	34.400	790	6.400	290	10.081	16.874	27.990	2.900	24.900	103.800	11.800	9.500	-	6.950	31.800	6.500	244.980	16.640	33.355	294.975
2029	34.400	790	6.400	285	10.024	16.952	27.685	2.900	25.000	104.100	11.800	9.200	-	6.650	32.000	6.400	244.975	16.235	33.376	294.586
2030	34.500	790	6.300	276	9.970	17.153	27.453	2.800	25.100	104.500	11.800	9.100	-	6.450	32.000	6.200	245.243	15.726	33.423	294.392

Anmerkungen: BB, HH, HE, NI, RP und TH: 2019 = Ist-Werte; MV: Basisjahr = 2017

1 Schüler  
1.1 Allgemeinbildende Schulen  
1.1.3 Sekundarbereich I  
1.1.3.6 Integrierte Gesamtschule  
1.1.3.6.2 Klassenstufe 7 bis 9

Jahr	BW	BY	BE	BB	HB	HH	HE	MV	NI	NW	RP	SL	SN	ST	SH	TH	w. FL	o. FL	StSt	D
2018 (Ist)	44.682	958	47.917	9.596	12.770	24.405	36.084	3.377	35.561	139.556	18.610	14.758	-	6.705	51.883	8.167	342.092	27.845	85.092	455.029
2019	47.400	970	49.200	10.208	13.161	24.553	35.934	3.500	36.331	141.000	18.481	14.700	-	7.400	51.000	8.829	345.816	29.937	86.914	462.667
2020	47.900	1.000	50.700	10.902	13.209	25.092	37.218	3.400	37.200	142.600	18.300	14.800	-	8.200	50.700	9.000	349.718	31.502	89.001	470.221
2021	47.700	1.040	52.200	11.303	13.252	26.036	38.358	3.400	36.900	143.700	18.200	14.900	-	8.800	50.900	9.300	351.698	32.803	91.488	475.989
2022	48.200	1.050	53.100	11.564	13.201	26.368	39.500	3.500	36.600	144.900	18.200	14.800	-	9.150	51.000	9.500	354.250	33.714	92.669	480.633
2023	48.300	1.050	53.300	11.654	13.494	26.220	40.246	3.600	36.500	145.000	18.100	14.700	-	9.300	51.300	9.600	355.196	34.154	93.014	482.364
2024	48.400	1.060	54.600	11.738	13.682	25.768	40.522	3.600	36.100	145.300	18.200	14.800	-	9.350	51.400	9.600	355.782	34.288	94.050	484.120
2025	48.600	1.060	55.900	11.748	13.678	26.002	40.914	3.600	35.600	146.200	18.200	14.800	-	9.350	51.600	9.700	356.974	34.398	95.580	486.952
2026	49.300	1.080	58.400	11.865	13.791	26.550	41.607	3.600	35.500	149.000	18.200	14.900	-	9.450	52.000	9.800	361.587	34.715	98.741	495.043
2027	50.500	1.110	59.600	11.989	14.207	27.339	42.730	3.600	36.200	153.500	18.200	15.000	-	9.450	52.600	9.900	369.840	34.939	101.146	505.925
2028	52.100	1.150	61.700	11.945	14.909	28.247	44.207	3.600	37.400	159.400	18.200	15.300	-	9.550	53.500	10.000	381.257	35.095	104.856	521.208
2029	53.400	1.170	62.800	12.008	15.201	29.142	45.413	3.600	38.300	163.000	18.200	15.700	-	9.550	54.400	10.000	389.583	35.158	107.143	531.884
2030	54.300	1.190	63.400	12.067	15.269	29.755	46.065	3.600	38.900	165.200	18.200	15.800	-	9.450	55.300	9.900	394.955	35.017	108.424	538.396

Anmerkungen: BB, HH, HE, NI, RP und TH: 2019 = Ist-Werte; MV: Basisjahr = 2017



**1** Schüler  
**1.1** Allgemeinbildende Schulen  
**1.1.3** Sekundarbereich I  
**1.1.3.6** Integrierte Gesamtschule  
**1.1.3.6.3** Klassenstufe 10

Jahr	BW	BY	BE	BB	HB	HH	HE	MV	NI	NW	RP	SL	SN	ST	SH	TH	w. FL	o. FL	StSt	D
<b>2018 (Ist)</b>	4.961	167	16.806	2.857	4.193	8.400	9.510	595	10.013	41.493	5.210	2.820	-	1.008	10.271	2.190	84.445	6.650	29.399	120.494
<b>2019</b>	8.600	160	17.400	3.027	4.242	8.537	9.014	570	11.364	43.600	5.157	2.700	-	1.400	11.800	2.272	92.395	7.269	30.179	129.843
<b>2020</b>	10.500	160	17.500	3.087	4.361	8.566	9.189	680	11.700	44.600	5.100	2.700	-	1.850	11.400	2.300	95.349	7.917	30.427	133.693
<b>2021</b>	11.000	160	17.800	3.311	4.394	8.520	9.228	720	12.000	44.900	5.100	2.600	-	2.100	11.400	2.300	96.388	8.431	30.714	135.533
<b>2022</b>	10.500	230	18.700	3.514	4.457	8.695	9.254	680	12.100	45.000	5.000	2.800	-	2.400	11.400	2.300	96.284	8.894	31.852	137.030
<b>2023</b>	10.800	250	19.000	3.689	4.391	9.168	9.731	700	11.800	46.100	5.000	2.800	-	2.550	11.400	2.400	97.881	9.339	32.559	139.779
<b>2024</b>	10.800	250	19.400	3.674	4.412	9.511	10.092	740	11.800	45.900	5.000	2.700	-	2.650	11.600	2.500	98.142	9.564	33.323	141.029
<b>2025</b>	10.900	250	19.500	3.760	4.410	9.021	10.104	750	11.800	46.100	5.000	2.700	-	2.650	11.600	2.500	98.454	9.660	32.931	141.045
<b>2026</b>	10.900	250	19.400	3.783	4.620	9.003	10.285	760	11.800	46.300	5.000	2.700	-	2.650	11.600	2.500	98.835	9.693	33.023	141.551
<b>2027</b>	10.800	250	20.900	3.757	4.534	9.051	10.300	740	11.500	46.200	5.000	2.700	-	2.650	11.600	2.500	98.350	9.647	34.485	142.482
<b>2028</b>	11.000	250	20.800	3.768	4.382	9.271	10.401	730	11.400	46.900	5.000	2.700	-	2.650	11.700	2.500	99.351	9.648	34.453	143.452
<b>2029</b>	11.300	260	22.000	3.876	4.694	9.582	10.823	730	11.800	49.100	5.000	2.700	-	2.650	11.800	2.600	102.783	9.856	36.276	148.915
<b>2030</b>	11.700	270	22.100	3.872	4.834	9.878	11.160	740	12.200	50.500	5.000	2.800	-	2.650	12.000	2.600	105.630	9.862	36.812	152.304

Anmerkungen: BB, HH, HE, NI, RP und TH: 2019 = Ist-Werte; MV: Basisjahr = 2017; BW: Bei den Schulen besonderer Art wird in der amtlichen Schulstatistik nicht zwischen G8- und G9-Bildungsgängen unterschieden. Daher sind in Klassenstufe 10 sowohl Schülerinnen und Schüler in Stufe 10 des G9-Bildungsgangs als auch Schülerinnen und Schüler der E-Stufe des G8-Bildungsgangs enthalten.

1 Schüler  
1.1 Allgemeinbildende Schulen  
1.1.3 Sekundarbereich I  
1.1.3.7 Freie Waldorfschule (Klassenstufe 5 bis 10)

Jahr	BW	BY	BE	BB	HB	HH	HE	MV	NI	NW	RP	SL	SN	ST	SH	TH	w. FL	o. FL	StSt	D
2018 (Ist)	11.167	4.233	2.107	783	515	1.583	2.664	509	3.479	8.037	1.257	620	980	531	2.307	714	33.764	3.517	4.205	41.486
2019	11.200	4.260	2.240	784	493	1.590	2.641	520	3.454	8.100	1.277	600	1.115	550	2.280	728	33.812	3.697	4.323	41.832
2020	11.400	4.380	2.370	817	487	1.607	2.682	530	3.500	8.300	1.300	600	1.140	550	2.280	750	34.442	3.787	4.464	42.693
2021	11.400	4.470	2.390	846	476	1.620	2.704	530	3.400	8.300	1.340	600	1.220	550	2.280	770	34.494	3.916	4.486	42.896
2022	11.700	4.670	2.520	866	475	1.629	2.733	540	3.400	8.300	1.400	600	1.290	550	2.280	780	35.083	4.026	4.624	43.733
2023	11.800	4.820	2.540	877	478	1.642	2.734	560	3.400	8.500	1.460	600	1.340	550	2.280	800	35.594	4.127	4.660	44.381
2024	12.100	4.900	2.650	887	477	1.668	2.767	560	3.400	8.800	1.530	600	1.390	550	2.280	810	36.377	4.197	4.795	45.369
2025	12.300	5.030	2.660	894	477	1.693	2.816	560	3.400	9.100	1.590	600	1.400	550	2.280	830	37.116	4.234	4.830	46.180
2026	12.600	5.130	2.760	894	477	1.729	2.883	560	3.500	9.400	1.650	600	1.410	550	2.280	830	38.043	4.244	4.966	47.253
2027	13.000	5.260	2.860	901	477	1.774	2.952	550	3.500	9.400	1.670	600	1.400	550	2.280	840	38.662	4.241	5.111	48.014
2028	13.200	5.310	2.860	907	477	1.819	3.016	550	3.600	9.500	1.690	600	1.400	600	2.280	840	39.196	4.297	5.156	48.649
2029	13.500	5.390	2.950	909	477	1.859	3.070	540	3.700	9.500	1.690	600	1.390	550	2.280	840	39.730	4.229	5.286	49.245
2030	13.600	5.450	2.940	902	477	1.893	3.101	550	3.700	9.500	1.690	600	1.380	500	2.280	840	39.921	4.172	5.310	49.403

Anmerkungen: BB, HH, HE, NI, RP und TH: 2019 = Ist-Werte; MV: Basisjahr = 2017

1 Schüler  
1.1 Allgemeinbildende Schulen  
1.1.3 Sekundarbereich I  
1.1.3.7 Freie Waldorfschule  
1.1.3.7.1 Klassenstufe 5 und 6

Jahr	BW	BY	BE	BB	HB	HH	HE	MV	NI	NW	RP	SL	SN	ST	SH	TH	w. FL	o. FL	StSt	D
2018 (Ist)	3.846	1.497	718	248	172	534	849	166	1.199	2.695	450	190	386	198	779	252	11.505	1.250	1.424	14.179
2019	3.900	1.560	740	259	173	544	881	180	1.207	2.700	443	200	470	200	780	261	11.671	1.370	1.457	14.498
2020	4.000	1.600	770	262	173	552	877	200	1.200	2.700	450	200	440	200	780	270	11.807	1.372	1.495	14.674
2021	4.000	1.630	790	267	173	550	885	200	1.200	2.700	480	200	450	200	780	270	11.875	1.387	1.513	14.775
2022	4.100	1.690	820	267	173	552	894	200	1.200	2.700	530	200	460	200	780	270	12.094	1.397	1.545	15.036
2023	4.200	1.750	840	267	173	559	900	200	1.200	2.800	550	200	460	200	780	270	12.380	1.397	1.572	15.349
2024	4.300	1.730	850	274	173	576	925	190	1.200	2.900	570	200	470	200	780	280	12.605	1.414	1.599	15.618
2025	4.400	1.770	860	278	173	594	962	190	1.200	3.000	570	200	470	200	780	290	12.882	1.428	1.627	15.937
2026	4.600	1.820	860	272	173	613	994	200	1.300	3.100	570	200	470	200	780	290	13.364	1.432	1.646	16.442
2027	4.700	1.860	860	275	173	632	1.022	190	1.300	3.100	570	200	460	200	780	290	13.532	1.415	1.665	16.612
2028	4.700	1.890	860	283	173	641	1.027	190	1.300	3.100	570	200	460	200	780	290	13.567	1.423	1.674	16.664
2029	4.700	1.880	850	278	173	644	1.015	190	1.300	3.100	570	200	450	150	780	280	13.545	1.348	1.667	16.560
2030	4.700	1.880	840	269	173	652	1.006	190	1.300	3.100	570	200	450	150	780	280	13.536	1.339	1.665	16.540

Anmerkungen: BB, HH, HE, NI, RP und TH: 2019 = Ist-Werte; MV: Basisjahr = 2017

**1**                **Schüler**  
**1.1**            **Allgemeinbildende Schulen**  
**1.1.3**        **Sekundarbereich I**  
**1.1.3.7**      **Freie Waldorfschule**  
**1.1.3.7.2**    **Klassenstufe 7 bis 10**

Jahr	BW	BY	BE	BB	HB	HH	HE	MV	NI	NW	RP	SL	SN	ST	SH	TH	w. FL	o. FL	StSt	D
<b>2018 (Ist)</b>	7.321	2.736	1.389	535	343	1.049	1.815	343	2.280	5.342	807	430	594	333	1.528	462	22.259	2.267	2.781	27.307
<b>2019</b>	7.300	2.700	1.500	525	320	1.046	1.760	340	2.247	5.400	834	400	645	350	1.500	467	22.141	2.327	2.866	27.334
<b>2020</b>	7.400	2.780	1.600	555	314	1.055	1.805	330	2.300	5.600	850	400	700	350	1.500	480	22.635	2.415	2.969	28.019
<b>2021</b>	7.400	2.840	1.600	579	303	1.070	1.819	330	2.200	5.600	860	400	770	350	1.500	500	22.619	2.529	2.973	28.121
<b>2022</b>	7.600	2.980	1.700	599	302	1.077	1.839	340	2.200	5.600	870	400	830	350	1.500	510	22.989	2.629	3.079	28.697
<b>2023</b>	7.600	3.070	1.700	610	305	1.083	1.834	360	2.200	5.700	910	400	880	350	1.500	530	23.214	2.730	3.088	29.032
<b>2024</b>	7.800	3.170	1.800	613	304	1.092	1.842	370	2.200	5.900	960	400	920	350	1.500	530	23.772	2.783	3.196	29.751
<b>2025</b>	7.900	3.260	1.800	616	304	1.099	1.854	370	2.200	6.100	1.020	400	930	350	1.500	540	24.234	2.806	3.203	30.243
<b>2026</b>	8.000	3.310	1.900	622	304	1.116	1.889	360	2.200	6.300	1.080	400	940	350	1.500	540	24.679	2.812	3.320	30.811
<b>2027</b>	8.300	3.400	2.000	626	304	1.142	1.930	360	2.200	6.300	1.100	400	940	350	1.500	550	25.130	2.826	3.446	31.402
<b>2028</b>	8.500	3.420	2.000	624	304	1.178	1.989	360	2.300	6.400	1.120	400	940	400	1.500	550	25.629	2.874	3.482	31.985
<b>2029</b>	8.800	3.510	2.100	631	304	1.215	2.055	350	2.400	6.400	1.120	400	940	400	1.500	560	26.185	2.881	3.619	32.685
<b>2030</b>	8.900	3.570	2.100	633	304	1.241	2.095	360	2.400	6.400	1.120	400	930	350	1.500	560	26.385	2.833	3.645	32.863

Anmerkungen: BB, HH, HE, NI, RP und TH: 2019 = Ist-Werte; MV: Basisjahr = 2017

1 Schüler  
1.1 Allgemeinbildende Schulen  
1.1.3 Sekundarbereich I  
1.1.3.8 Abendhauptschule

Jahr	BW	BY	BE	BB	HB	HH	HE	MV	NI	NW	RP	SL	SN	ST	SH	TH	w. FL	o. FL	StSt	D
2018 (Ist)	-	-	295	-	196	-	482	-	-	-	-	-	-	-	-	-	482	-	491	973
2019	-	-	300	-	179	-	451	-	-	-	-	-	-	-	-	-	451	-	479	930
2020	-	-	300	-	181	-	448	-	-	-	-	-	-	-	-	-	448	-	481	929
2021	-	-	300	-	181	-	439	-	-	-	-	-	-	-	-	-	439	-	481	920
2022	-	-	300	-	181	-	426	-	-	-	-	-	-	-	-	-	426	-	481	907
2023	-	-	300	-	181	-	414	-	-	-	-	-	-	-	-	-	414	-	481	895
2024	-	-	300	-	181	-	406	-	-	-	-	-	-	-	-	-	406	-	481	887
2025	-	-	300	-	181	-	402	-	-	-	-	-	-	-	-	-	402	-	481	883
2026	-	-	300	-	181	-	400	-	-	-	-	-	-	-	-	-	400	-	481	881
2027	-	-	300	-	181	-	401	-	-	-	-	-	-	-	-	-	401	-	481	882
2028	-	-	300	-	181	-	402	-	-	-	-	-	-	-	-	-	402	-	481	883
2029	-	-	300	-	181	-	402	-	-	-	-	-	-	-	-	-	402	-	481	883
2030	-	-	300	-	181	-	405	-	-	-	-	-	-	-	-	-	405	-	481	886

Anmerkungen: BB, HH, HE, NI, RP und TH: 2019 = Ist-Werte; MV: Basisjahr = 2017

1 Schüler  
1.1 Allgemeinbildende Schulen  
1.1.3 Sekundarbereich I  
1.1.3.9 Abendrealschule

Jahr	BW	BY	BE	BB	HB	HH	HE	MV	NI	NW	RP	SL	SN	ST	SH	TH	w. FL	o. FL	StSt	D
2018 (Ist)	998	384	824	1.194	285	628	1.747	-	-	9.036	-	204	918	108	-	-	12.369	2.220	1.737	16.326
2019	1.000	380	800	1.119	302	645	1.726	-	-	8.700	-	200	878	80	-	-	12.006	2.077	1.747	15.830
2020	1.000	370	800	1.022	313	645	1.703	-	-	8.800	-	210	1.000	90	-	-	12.083	2.112	1.758	15.953
2021	1.000	370	800	983	313	645	1.667	-	-	8.800	-	200	990	90	-	-	12.037	2.063	1.758	15.858
2022	1.000	350	800	943	313	645	1.617	-	-	8.800	-	200	980	90	-	-	11.967	2.013	1.758	15.738
2023	900	350	800	919	288	645	1.573	-	-	8.800	-	200	960	80	-	-	11.823	1.959	1.733	15.515
2024	900	340	800	899	288	645	1.544	-	-	8.800	-	200	960	80	-	-	11.784	1.939	1.733	15.456
2025	900	340	800	879	288	645	1.527	-	-	8.800	-	200	950	80	-	-	11.767	1.909	1.733	15.409
2026	900	340	800	852	288	645	1.520	-	-	8.800	-	200	940	90	-	-	11.760	1.882	1.733	15.375
2027	900	350	800	846	288	645	1.522	-	-	8.800	-	200	930	90	-	-	11.772	1.866	1.733	15.371
2028	900	360	800	830	288	645	1.525	-	-	8.800	-	200	920	90	-	-	11.785	1.840	1.733	15.358
2029	900	360	800	810	288	645	1.528	-	-	8.800	-	200	910	90	-	-	11.788	1.810	1.733	15.331
2030	900	370	800	806	288	645	1.537	-	-	8.800	-	200	900	90	-	-	11.807	1.796	1.733	15.336

Anmerkungen: BB, HH, HE, NI, RP und TH: 2019 = Ist-Werte; MV: Basisjahr = 2017

1 Schüler  
1.1 Allgemeinbildende Schulen  
1.1.4 Sekundarbereich II

Jahr	BW	BY	BE	BB	HB	HH	HE	MV	NI	NW	RP	SL	SN	ST	SH	TH	w. FL	o. FL	StSt	D
2018 (Ist)	104.268	116.041	50.610	30.659	9.380	31.056	63.007	16.979	72.047	263.990	50.695	11.558	35.045	19.134	36.164	19.488	717.770	121.305	91.046	930.121
2019	103.100	111.620	51.180	30.713	9.325	30.992	58.948	17.040	70.152	259.200	49.279	11.680	35.349	19.150	34.840	18.901	698.819	121.153	91.497	911.469
2020	104.200	110.900	52.230	31.113	9.312	32.130	58.659	16.900	97.060	261.200	47.950	11.770	37.920	19.150	34.220	18.850	725.959	123.933	93.672	943.564
2021	106.400	109.090	53.210	31.230	9.403	32.600	62.067	16.870	93.290	259.700	47.150	11.670	38.240	19.150	34.200	18.870	723.567	124.360	95.213	943.140
2022	107.100	73.830	54.160	31.526	9.479	33.027	65.045	16.870	93.660	258.700	46.470	11.770	38.950	19.350	34.190	19.090	690.765	125.786	96.666	913.217
2023	107.800	78.400	55.420	32.339	9.603	33.350	67.033	17.190	92.440	201.500	46.190	11.760	41.270	19.750	27.080	19.530	632.203	130.079	98.373	860.655
2024	108.000	81.260	56.660	33.011	9.692	33.528	67.760	17.790	91.540	210.800	46.790	11.860	44.290	20.050	27.980	19.960	645.990	135.101	99.880	880.971
2025	108.100	108.800	57.510	33.744	9.742	33.946	68.628	18.340	90.620	216.600	46.600	11.760	46.530	20.250	28.770	20.300	679.878	139.164	101.198	920.240
2026	108.400	109.810	57.870	34.111	9.766	34.069	68.210	18.780	90.220	270.100	46.800	11.960	47.360	20.350	35.370	20.520	740.870	141.121	101.705	983.696
2027	108.700	109.670	58.720	34.345	9.906	34.284	68.532	18.790	89.810	269.800	46.640	11.960	47.370	20.250	35.270	20.640	740.382	141.395	102.910	984.687
2028	109.200	111.040	59.820	34.399	10.042	34.289	68.986	18.670	88.900	271.900	46.880	11.860	47.470	20.350	35.160	20.840	743.926	141.729	104.151	989.806
2029	110.700	112.100	61.770	34.676	10.124	34.866	69.749	18.450	87.800	273.400	47.620	11.960	47.460	20.450	34.960	20.940	748.289	141.976	106.760	997.025
2030	113.300	114.870	63.150	34.996	10.212	35.778	71.186	18.540	88.000	279.000	48.340	12.060	47.760	20.700	35.360	21.160	762.116	143.156	109.140	1.014.412

Anmerkungen: BB, HH, HE, NI, RP und TH: 2019 = Ist-Werte; MV: Basisjahr = 2017

1 Schüler  
1.1 Allgemeinbildende Schulen  
1.1.4 Sekundarbereich II  
1.1.4.1 Gymnasium (Einführungs- und Qualifikationsphasen)

Jahr	BW	BY	BE	BB	HB	HH	HE	MV	NI	NW	RP	SL	SN	ST	SH	TH	w. FL	o. FL	StSt	D
2018 (Ist)	96.982	112.449	33.742	24.264	4.127	18.634	60.736	15.219	55.269	196.678	39.894	8.701	33.558	18.066	26.279	18.239	596.988	109.346	56.503	762.837
2019	95.700	108.090	34.100	24.264	4.092	18.649	56.902	15.200	53.174	190.900	38.278	8.500	33.809	18.100	25.200	17.665	576.744	109.038	56.841	742.623
2020	96.500	107.400	34.600	24.553	4.026	19.752	56.472	15.100	78.700	189.900	37.200	8.400	36.400	18.100	24.800	17.600	599.372	111.753	58.378	769.503
2021	98.400	105.600	35.200	24.625	4.023	20.219	59.844	15.000	74.900	185.600	36.400	8.400	36.700	18.100	24.800	17.600	593.944	112.025	59.442	765.411
2022	99.000	70.430	35.900	24.687	4.023	20.537	62.796	15.000	74.400	183.000	35.900	8.500	37.400	18.300	24.700	17.800	558.726	113.187	60.460	732.373
2023	99.400	75.010	36.700	25.222	4.023	20.773	64.776	15.300	72.900	125.200	35.600	8.500	39.700	18.700	17.400	18.200	498.786	117.122	61.496	677.404
2024	99.500	77.840	37.400	25.560	4.023	20.662	65.524	15.900	72.000	133.300	36.200	8.500	42.700	19.000	18.100	18.600	510.964	121.760	62.085	694.809
2025	99.600	105.360	37.800	26.098	4.023	20.602	66.417	16.400	71.100	138.600	36.200	8.500	44.900	19.200	18.700	18.900	544.477	125.498	62.425	732.400
2026	99.800	106.330	37.900	26.336	4.023	20.575	66.031	16.800	70.800	191.500	36.400	8.600	45.700	19.300	25.200	19.100	604.661	127.236	62.498	794.395
2027	100.100	106.210	38.700	26.517	4.023	20.876	66.365	16.800	70.400	191.000	36.200	8.700	45.700	19.200	25.200	19.200	604.175	127.417	63.599	795.191
2028	100.500	107.490	39.300	26.544	4.023	21.073	66.821	16.700	69.700	192.800	36.400	8.600	45.800	19.300	25.200	19.400	607.511	127.744	64.396	799.651
2029	101.900	108.530	40.700	26.821	4.023	21.523	67.572	16.500	68.900	194.000	37.100	8.700	45.800	19.400	25.200	19.500	611.902	128.021	66.246	806.169
2030	104.400	111.260	41.400	27.083	4.023	22.153	68.983	16.600	69.000	198.000	37.800	8.800	46.100	19.600	25.500	19.700	623.743	129.083	67.576	820.402

Anmerkungen: BB, HH, HE, NI, RP und TH: 2019 = Ist-Werte; MV: Basisjahr = 2017; BY (2022 - 2024), NI (2018-2019), NW (2023-2025), SH (2023-2025): Kurzzeitiger Rückgang aufgrund der Rückumstellung von G8 auf G9.



1 Schüler  
1.1 Allgemeinbildende Schulen  
1.1.4 Sekundarbereich II  
1.1.4.1 Gymnasium  
1.1.4.1.1 Einführungsphase

Jahr	BW	BY	BE	BB	HB	HH	HE	MV	NI	NW	RP	SL	SN	ST	SH	TH	w. FL	o. FL	StSt	D
2018 (Ist)	33.125	38.720	11.657	8.818	1.475	6.454	19.602	5.199	27.172	68.000	14.220	3.012	11.898	6.390	9.025	6.496	212.876	38.801	19.586	271.263
2019	35.300	37.020	12.100	8.865	1.464	6.654	19.347	5.300	26.716	65.200	13.441	2.900	12.293	6.500	9.000	6.396	208.924	39.354	20.218	268.496
2020	35.100	36.750	12.300	8.761	1.464	6.995	22.360	5.200	27.200	67.200	13.200	3.000	12.600	6.600	8.900	6.400	213.710	39.561	20.759	274.030
2021	35.400	36.760	12.300	8.863	1.464	6.975	23.231	5.100	26.900	63.100	13.100	3.000	12.500	6.600	9.000	6.300	210.491	39.363	20.739	270.593
2022	35.800	-	12.800	8.919	1.464	7.246	22.866	5.300	26.300	62.600	12.800	3.000	13.300	6.700	9.000	6.500	172.366	40.719	21.510	234.595
2023	35.600	35.640	13.100	9.334	1.464	7.231	24.447	5.500	25.500	8.900	12.900	3.000	14.900	7.000	1.600	6.800	147.587	43.534	21.795	212.916
2024	35.500	34.560	13.100	9.261	1.464	6.887	24.061	5.700	25.800	68.400	13.600	3.000	15.700	7.000	9.300	6.800	214.221	44.461	21.451	280.133
2025	35.800	33.840	13.200	9.521	1.464	7.193	23.978	5.800	25.300	65.700	13.000	3.000	15.600	7.000	9.100	6.900	209.718	44.821	21.857	276.396
2026	35.900	34.260	13.100	9.569	1.464	7.179	23.993	5.900	25.300	67.400	13.100	3.100	15.800	7.000	9.100	7.000	212.153	45.269	21.743	279.165
2027	35.800	34.350	14.000	9.494	1.464	7.216	24.384	5.800	25.300	67.700	13.300	3.100	15.700	7.000	9.200	7.000	213.134	44.994	22.680	280.808
2028	36.200	35.070	13.900	9.536	1.464	7.389	24.470	5.700	24.600	67.600	13.300	3.000	15.700	7.100	9.200	7.100	213.440	45.136	22.753	281.329
2029	37.300	35.250	14.500	9.837	1.464	7.633	24.812	5.700	24.500	68.700	13.700	3.100	15.800	7.100	9.200	7.100	216.562	45.537	23.597	285.696
2030	38.500	36.940	14.600	9.802	1.464	7.863	25.839	5.800	25.300	71.800	14.100	3.200	15.900	7.200	9.400	7.200	225.079	45.902	23.927	294.908

Anmerkungen: BB, HH, HE, NI, RP und TH: 2019 = Ist-Werte; MV: Basisjahr = 2017; BY (2022), NW (2023), SH (2023): Starker Rückgang der Schülerzahl aufgrund der Rückumstellung von G8 auf G9.; BY (2023): Das neu eingeführte grundständig neunjährige Gymnasium erreicht die Jahrgangsstufe 11 (Einführungsphase).

1 Schüler  
1.1 Allgemeinbildende Schulen  
1.1.4 Sekundarbereich II  
1.1.4.1 Gymnasium  
1.1.4.1.2 Qualifikationsphase 1 und 2

Jahr	BW	BY	BE	BB	HB	HH	HE	MV	NI	NW	RP	SL	SN	ST	SH	TH	w. FL	o. FL	StSt	D
2018 (Ist)	63.857	73.729	22.085	15.446	2.652	12.180	41.134	10.020	28.097	128.678	25.674	5.689	21.660	11.676	17.254	11.743	384.112	70.545	36.917	491.574
2019	60.400	71.070	22.000	15.399	2.628	11.995	37.555	9.900	26.458	125.700	24.837	5.600	21.516	11.600	16.200	11.269	367.820	69.684	36.623	474.127
2020	61.400	70.650	22.300	15.792	2.562	12.757	34.112	9.900	51.500	122.700	24.000	5.400	23.800	11.500	15.900	11.200	385.662	72.192	37.619	495.473
2021	63.000	68.840	22.900	15.762	2.559	13.244	36.613	9.900	48.000	122.500	23.300	5.400	24.200	11.500	15.800	11.300	383.453	72.662	38.703	494.818
2022	63.200	70.430	23.100	15.768	2.559	13.291	39.930	9.700	48.100	120.400	23.100	5.500	24.100	11.600	15.700	11.300	386.360	72.468	38.950	497.778
2023	63.800	39.370	23.600	15.888	2.559	13.542	40.329	9.800	47.400	116.300	22.700	5.500	24.800	11.700	15.800	11.400	351.199	73.588	39.701	464.488
2024	64.000	43.280	24.300	16.299	2.559	13.775	41.463	10.200	46.200	64.900	22.600	5.500	27.000	12.000	8.800	11.800	296.743	77.299	40.634	414.676
2025	63.800	71.520	24.600	16.577	2.559	13.409	42.439	10.600	45.800	72.900	23.200	5.500	29.300	12.200	9.600	12.000	334.759	80.677	40.568	456.004
2026	63.900	72.070	24.800	16.767	2.559	13.396	42.038	10.900	45.500	124.100	23.300	5.500	29.900	12.300	16.100	12.100	392.508	81.967	40.755	515.230
2027	64.300	71.860	24.700	17.023	2.559	13.660	41.981	11.000	45.100	123.300	22.900	5.600	30.000	12.200	16.000	12.200	391.041	82.423	40.919	514.383
2028	64.300	72.420	25.400	17.008	2.559	13.684	42.351	11.000	45.100	125.200	23.100	5.600	30.100	12.200	16.000	12.300	394.071	82.608	41.643	518.322
2029	64.600	73.280	26.200	16.984	2.559	13.890	42.760	10.800	44.400	125.300	23.400	5.600	30.000	12.300	16.000	12.400	395.340	82.484	42.649	520.473
2030	65.900	74.320	26.800	17.281	2.559	14.290	43.144	10.800	43.700	126.200	23.700	5.600	30.200	12.400	16.100	12.500	398.664	83.181	43.649	525.494

Anmerkungen: BB, HH, HE, NI, RP und TH: 2019 = Ist-Werte; MV: Basisjahr = 2017; BY (2023-2024), NW (2024-2025), SH (2024-2025): Starker Rückgang der Schülerzahl aufgrund der Rückumstellung von G8 auf G9.; BY (2024): Das neu eingeführte grundständig neunjährige Gymnasium erreicht die Qualifikationsphase.

1 Schüler  
1.1 Allgemeinbildende Schulen  
1.1.4 Sekundarbereich II  
1.1.4.2 Integrierte Gesamtschule (Einführungs- und Qualifikationsphasen)

Jahr	BW	BY	BE	BB	HB	HH	HE	MV	NI	NW	RP	SL	SN	ST	SH	TH	w. FL	o. FL	StSt	D
2018 (Ist)	657	74	14.065	5.555	4.666	10.908	-	1.148	14.006	52.991	9.736	2.436	-	558	8.758	864	88.658	8.125	29.639	126.422
2019	900	70	14.280	5.633	4.671	10.845	-	1.250	14.306	55.100	10.015	2.800	-	550	8.500	891	91.691	8.324	29.796	129.811
2020	1.300	70	14.830	5.762	4.719	10.887	-	1.180	15.600	57.900	9.800	3.000	-	550	8.300	900	95.970	8.392	30.436	134.798
2021	1.700	70	15.110	5.800	4.812	10.901	-	1.240	15.800	60.900	9.800	2.900	-	550	8.300	910	99.470	8.500	30.823	138.793
2022	2.000	-	15.360	6.038	4.887	11.006	-	1.250	16.700	62.500	9.600	2.900	-	550	8.400	930	102.100	8.768	31.253	142.121
2023	2.200	-	15.820	6.308	5.011	11.091	-	1.270	17.000	63.200	9.600	2.900	-	550	8.600	960	103.500	9.088	31.922	144.510
2024	2.300	-	16.260	6.635	5.100	11.376	-	1.280	17.100	64.000	9.600	3.000	-	550	8.800	980	104.800	9.445	32.736	146.981
2025	2.300	-	16.710	6.830	5.150	11.847	-	1.320	17.000	64.600	9.400	2.900	-	550	9.000	1.020	105.200	9.720	33.707	148.627
2026	2.300	-	16.970	6.964	5.174	11.990	-	1.350	16.900	65.100	9.400	3.000	-	550	9.100	1.030	105.800	9.894	34.134	149.828
2027	2.300	-	16.920	7.021	5.314	11.898	-	1.350	16.900	65.300	9.400	2.900	-	550	9.000	1.050	105.800	9.971	34.132	149.903
2028	2.300	-	17.420	7.054	5.450	11.706	-	1.330	16.700	65.600	9.400	2.900	-	550	8.900	1.050	105.800	9.984	34.576	150.360
2029	2.300	-	17.870	7.063	5.532	11.826	-	1.310	16.500	65.900	9.400	2.900	-	550	8.700	1.050	105.700	9.973	35.228	150.901
2030	2.300	-	18.550	7.122	5.620	12.092	-	1.310	16.600	67.400	9.400	2.900	-	550	8.800	1.060	107.400	10.042	36.262	153.704

Anmerkungen: BB, HH, HE, NI, RP und TH: 2019 = Ist-Werte; MV: Basisjahr = 2017; HE: Schüler\*innen der Sek II der Integrierten Gesamtschule sind beim Gymnasium aufgeführt.

**1**            **Schüler**  
**1.1**        **Allgemeinbildende Schulen**  
**1.1.4**      **Sekundarbereich II**  
**1.1.4.2**    **Integrierte Gesamtschule**  
**1.1.4.2.1** **Einführungsphase**

Jahr	BW	BY	BE	BB	HB	HH	HE	MV	NI	NW	RP	SL	SN	ST	SH	TH	w. FL	o. FL	StSt	D
<b>2018 (Ist)</b>	258	74	4.842	2.145	1.741	3.801	-	422	5.394	19.554	3.827	1.141	-	195	3.147	391	33.395	3.153	10.384	46.932
<b>2019</b>	400	70	4.940	2.072	1.759	3.655	-	500	5.476	21.400	4.064	1.100	-	250	3.000	394	35.510	3.216	10.354	49.080
<b>2020</b>	600	70	5.160	2.159	1.735	3.874	-	450	6.300	22.500	3.800	1.100	-	250	3.000	400	37.370	3.259	10.769	51.398
<b>2021</b>	700	70	5.190	2.183	1.802	3.933	-	480	6.400	23.000	3.800	1.000	-	250	3.100	400	38.070	3.313	10.925	52.308
<b>2022</b>	700	-	5.310	2.334	1.833	3.886	-	450	6.600	23.200	3.800	1.000	-	250	3.100	410	38.400	3.444	11.029	52.873
<b>2023</b>	700	-	5.530	2.478	1.871	3.984	-	470	6.600	23.300	3.800	1.100	-	250	3.200	430	38.700	3.628	11.385	53.713
<b>2024</b>	800	-	5.650	2.594	1.898	4.204	-	500	6.500	23.900	3.800	1.100	-	250	3.300	440	39.400	3.784	11.752	54.936
<b>2025</b>	800	-	5.770	2.581	1.890	4.384	-	500	6.500	23.800	3.700	1.000	-	250	3.400	450	39.200	3.781	12.044	55.025
<b>2026</b>	800	-	5.790	2.632	1.899	4.133	-	500	6.500	24.000	3.700	1.100	-	250	3.400	450	39.500	3.832	11.822	55.154
<b>2027</b>	800	-	5.710	2.647	2.037	4.142	-	500	6.500	24.100	3.700	1.100	-	250	3.200	460	39.400	3.857	11.889	55.146
<b>2028</b>	800	-	6.150	2.627	2.033	4.147	-	480	6.300	24.100	3.700	1.100	-	250	3.200	460	39.200	3.817	12.330	55.347
<b>2029</b>	800	-	6.170	2.638	2.003	4.270	-	480	6.300	24.400	3.700	1.100	-	250	3.200	460	39.500	3.828	12.443	55.771
<b>2030</b>	800	-	6.500	2.705	2.124	4.398	-	490	6.500	25.600	3.700	1.100	-	250	3.300	470	41.000	3.915	13.022	57.937

Anmerkungen: BB, HH, HE, NI, RP und TH: 2019 = Ist-Werte; MV: Basisjahr = 2017; BW: Bei den Schulen besonderer Art wird in der amtlichen Schulstatistik nicht zwischen G8- und G9-Bildungsgängen unterschieden. Daher sind in Klassenstufe 10 sowohl Schülerinnen und Schüler in Stufe 10 des G9-Bildungsgangs als auch Schülerinnen und Schüler der E-Stufe des G8-Bildungsgangs enthalten. Dementsprechend fehlen hier die Schülerinnen und Schüler der E-Stufe des G8-Bildungsgangs.; HE: Schüler\*innen der Sek II der Integrierten Gesamtschule sind beim Gymnasium aufgeführt.

**1** Schüler  
**1.1** Allgemeinbildende Schulen  
**1.1.4** Sekundarbereich II  
**1.1.4.2** Integrierte Gesamtschule  
**1.1.4.2.2** Qualifikationsphase 1 und 2

Jahr	BW	BY	BE	BB	HB	HH	HE	MV	NI	NW	RP	SL	SN	ST	SH	TH	w. FL	o. FL	StSt	D
<b>2018 (Ist)</b>	399	-	9.223	3.410	2.925	7.107	-	726	8.612	33.437	5.909	1.295	-	363	5.611	473	55.263	4.972	19.255	79.490
<b>2019</b>	500	-	9.340	3.561	2.912	7.190	-	750	8.830	33.700	5.951	1.700	-	300	5.500	497	56.181	5.108	19.442	80.731
<b>2020</b>	700	-	9.670	3.603	2.984	7.013	-	730	9.300	35.400	6.000	1.900	-	300	5.300	500	58.600	5.133	19.667	83.400
<b>2021</b>	1.000	-	9.920	3.617	3.010	6.968	-	760	9.400	37.900	6.000	1.900	-	300	5.200	510	61.400	5.187	19.898	86.485
<b>2022</b>	1.300	-	10.050	3.704	3.054	7.120	-	800	10.100	39.300	5.800	1.900	-	300	5.300	520	63.700	5.324	20.224	89.248
<b>2023</b>	1.500	-	10.290	3.830	3.140	7.107	-	800	10.400	39.900	5.800	1.800	-	300	5.400	530	64.800	5.460	20.537	90.797
<b>2024</b>	1.500	-	10.610	4.041	3.202	7.172	-	780	10.600	40.100	5.800	1.900	-	300	5.500	540	65.400	5.661	20.984	92.045
<b>2025</b>	1.500	-	10.940	4.249	3.260	7.463	-	820	10.500	40.800	5.700	1.900	-	300	5.600	570	66.000	5.939	21.663	93.602
<b>2026</b>	1.500	-	11.180	4.332	3.275	7.857	-	850	10.400	41.100	5.700	1.900	-	300	5.700	580	66.300	6.062	22.312	94.674
<b>2027</b>	1.500	-	11.210	4.374	3.277	7.756	-	850	10.400	41.200	5.700	1.800	-	300	5.800	590	66.400	6.114	22.243	94.757
<b>2028</b>	1.500	-	11.270	4.427	3.417	7.559	-	850	10.400	41.500	5.700	1.800	-	300	5.700	590	66.600	6.167	22.246	95.013
<b>2029</b>	1.500	-	11.700	4.425	3.529	7.556	-	830	10.200	41.500	5.700	1.800	-	300	5.500	590	66.200	6.145	22.785	95.130
<b>2030</b>	1.500	-	12.050	4.417	3.496	7.694	-	820	10.100	41.800	5.700	1.800	-	300	5.500	590	66.400	6.127	23.240	95.767

Anmerkungen: BB, HH, HE, NI, RP und TH: 2019 = Ist-Werte; MV: Basisjahr = 2017; HE: Schüler\*innen der Sek II der Integrierten Gesamtschule sind beim Gymnasium aufgeführt.

1 Schüler  
1.1 Allgemeinbildende Schulen  
1.1.4 Sekundarbereich II  
1.1.4.3 Freie Waldorfschule

Jahr	BW	BY	BE	BB	HB	HH	HE	MV	NI	NW	RP	SL	SN	ST	SH	TH	w. FL	o. FL	StSt	D
2018 (Ist)	4.534	1.674	854	320	216	649	939	200	1.294	2.865	477	226	286	177	843	275	12.852	1.258	1.719	15.829
2019	4.400	1.700	900	311	204	675	900	210	1.294	2.700	447	200	306	150	830	240	12.471	1.217	1.779	15.467
2020	4.300	1.710	900	318	200	668	895	200	1.300	2.700	440	200	350	150	810	240	12.355	1.258	1.768	15.381
2021	4.300	1.680	1.000	342	201	657	948	210	1.300	2.500	460	200	380	150	790	250	12.178	1.332	1.858	15.368
2022	4.200	1.660	1.000	359	202	661	994	200	1.300	2.500	480	200	400	150	780	250	12.114	1.359	1.863	15.336
2023	4.300	1.650	1.000	383	202	663	1.026	200	1.300	2.400	500	200	430	150	770	260	12.146	1.423	1.865	15.434
2024	4.300	1.730	1.100	403	202	667	1.038	190	1.200	2.800	500	200	460	150	770	270	12.538	1.473	1.969	15.980
2025	4.400	1.790	1.100	413	202	674	1.051	200	1.300	2.700	510	200	510	150	760	270	12.711	1.543	1.976	16.230
2026	4.500	1.870	1.100	420	202	681	1.045	210	1.300	2.800	510	200	550	150	760	280	12.985	1.610	1.983	16.578
2027	4.500	1.880	1.200	423	202	687	1.051	220	1.300	2.800	550	200	570	150	760	280	13.041	1.643	2.089	16.773
2028	4.600	1.980	1.200	423	202	687	1.058	220	1.300	2.800	590	200	580	150	750	280	13.278	1.653	2.089	17.020
2029	4.700	2.000	1.300	421	202	694	1.070	220	1.200	2.800	630	200	580	150	750	280	13.350	1.651	2.196	17.197
2030	4.800	2.040	1.300	425	202	710	1.093	210	1.200	2.900	650	200	590	200	750	290	13.633	1.715	2.212	17.560

Anmerkungen: BB, HH, HE, NI, RP und TH: 2019 = Ist-Werte; MV: Basisjahr = 2017

1 Schüler  
1.1 Allgemeinbildende Schulen  
1.1.4 Sekundarbereich II  
1.1.4.4 Abendgymnasium

Jahr	BW	BY	BE	BB	HB	HH	HE	MV	NI	NW	RP	SL	SN	ST	SH	TH	w. FL	o. FL	StSt	D
2018 (Ist)	1.837	760	229	294	155	691	887	412	735	4.833	219	127	329	60	284	-	9.682	1.095	1.075	11.852
2019	1.800	710	200	288	148	671	772	380	671	4.500	210	120	324	50	310	-	9.093	1.042	1.019	11.154
2020	1.800	680	200	287	155	671	879	420	710	4.500	170	120	290	50	310	-	9.169	1.047	1.026	11.242
2021	1.800	660	200	281	155	671	868	420	610	4.500	160	120	290	50	310	-	9.028	1.041	1.026	11.095
2022	1.700	680	200	270	155	671	855	420	600	4.500	160	120	290	50	310	-	8.925	1.030	1.026	10.981
2023	1.700	690	200	261	155	671	841	420	590	4.500	160	110	290	50	310	-	8.901	1.021	1.026	10.948
2024	1.700	680	200	253	155	671	821	420	590	4.500	160	110	290	50	310	-	8.871	1.013	1.026	10.910
2025	1.600	670	200	247	155	671	794	420	580	4.500	160	110	290	50	310	-	8.724	1.007	1.026	10.757
2026	1.600	650	200	240	155	671	775	420	580	4.500	160	110	290	50	310	-	8.685	1.000	1.026	10.711
2027	1.600	630	200	236	155	671	761	420	580	4.500	160	110	290	50	310	-	8.651	996	1.026	10.673
2028	1.600	630	200	232	155	671	753	420	570	4.500	160	110	290	50	310	-	8.633	992	1.026	10.651
2029	1.600	620	200	228	155	671	752	420	570	4.500	160	110	290	50	310	-	8.622	988	1.026	10.636
2030	1.600	620	200	225	155	671	754	420	570	4.500	160	110	290	50	310	-	8.624	985	1.026	10.635

Anmerkungen: BB, HH, HE, NI, RP und TH: 2019 = Ist-Werte; MV: Basisjahr = 2017

1 Schüler  
1.1 Allgemeinbildende Schulen  
1.1.4 Sekundarbereich II  
1.1.4.5 Kolleg

Jahr	BW	BY	BE	BB	HB	HH	HE	MV	NI	NW	RP	SL	SN	ST	SH	TH	w. FL	o. FL	StSt	D
2018 (Ist)	258	1.084	1.720	226	216	174	445	-	743	6.623	369	68	872	273	-	110	9.590	1.481	2.110	13.181
2019	300	1.050	1.700	217	210	152	374	-	707	6.000	329	60	910	300	-	105	8.820	1.532	2.062	12.414
2020	300	1.040	1.700	193	212	152	413	-	750	6.200	340	50	880	300	-	110	9.093	1.483	2.064	12.640
2021	200	1.080	1.700	182	212	152	407	-	680	6.200	330	50	870	300	-	110	8.947	1.462	2.064	12.473
2022	200	1.060	1.700	172	212	152	400	-	660	6.200	330	50	860	300	-	110	8.900	1.442	2.064	12.406
2023	200	1.050	1.700	165	212	152	390	-	650	6.200	330	50	850	300	-	110	8.870	1.425	2.064	12.359
2024	200	1.010	1.700	160	212	152	377	-	650	6.200	330	50	840	300	-	110	8.817	1.410	2.064	12.291
2025	200	980	1.700	156	212	152	366	-	640	6.200	330	50	830	300	-	110	8.766	1.396	2.064	12.226
2026	200	960	1.700	151	212	152	359	-	640	6.200	330	50	820	300	-	110	8.739	1.381	2.064	12.184
2027	200	950	1.700	148	212	152	355	-	630	6.200	330	50	810	300	-	110	8.715	1.368	2.064	12.147
2028	200	940	1.700	146	212	152	354	-	630	6.200	330	50	800	300	-	110	8.704	1.356	2.064	12.124
2029	200	950	1.700	143	212	152	355	-	630	6.200	330	50	790	300	-	110	8.715	1.343	2.064	12.122
2030	200	950	1.700	141	212	152	356	-	630	6.200	330	50	780	300	-	110	8.716	1.331	2.064	12.111

Anmerkungen: BB, HH, HE, NI, RP und TH: 2019 = Ist-Werte; MV: Basisjahr = 2017



1 Schüler  
1.1 Allgemeinbildende Schulen  
1.1.5 Förderschule (insgesamt)

Jahr	BW	BY	BE	BB	HB	HH	HE	MV	NI	NW	RP	SL	SN	ST	SH	TH	w. FL	o. FL	StSt	D
2018 (Ist)	50.559	56.237	8.167	8.839	632	4.441	21.398	8.110	24.130	78.215	14.947	3.383	19.057	10.806	5.514	6.556	254.383	53.368	13.240	320.991
2019	51.100	57.510	8.130	8.767	560	4.472	21.240	8.000	24.204	80.000	15.317	3.500	19.164	10.600	5.500	6.621	258.371	53.152	13.162	324.685
2020	51.800	59.060	8.130	8.595	566	4.488	21.544	8.000	21.000	82.700	15.600	3.500	18.400	10.700	5.500	6.700	260.704	52.395	13.184	326.283
2021	52.700	60.660	8.130	8.528	571	4.527	21.630	8.100	24.700	83.600	15.500	3.500	18.300	10.800	5.600	6.800	267.890	52.528	13.228	333.646
2022	53.800	62.280	8.230	8.515	572	4.579	21.799	8.200	25.300	84.900	15.500	3.500	18.200	10.900	5.600	6.800	272.679	52.615	13.381	338.675
2023	54.400	64.000	8.230	8.540	577	4.627	22.090	8.300	26.200	86.000	15.800	3.500	18.200	11.000	5.900	6.900	277.890	52.940	13.434	344.264
2024	55.000	65.690	8.230	8.586	580	4.668	22.322	8.400	26.400	87.300	16.000	3.500	18.100	11.000	5.900	7.000	282.112	53.086	13.478	348.676
2025	55.600	67.110	8.330	8.582	579	4.710	22.504	8.400	26.500	88.700	16.100	3.500	18.200	11.000	6.000	7.000	286.014	53.182	13.619	352.815
2026	56.200	68.500	8.330	8.553	580	4.754	22.725	8.400	26.700	89.300	16.300	3.500	18.100	11.000	6.000	7.000	289.225	53.053	13.664	355.942
2027	56.800	69.540	8.540	8.527	579	4.799	22.915	8.500	26.900	90.100	16.500	3.600	18.100	11.000	6.100	6.900	292.455	53.027	13.918	359.400
2028	57.300	70.250	8.540	8.475	579	4.843	23.113	8.500	27.100	91.200	16.800	3.600	17.900	10.800	6.100	6.900	295.463	52.575	13.962	362.000
2029	57.700	70.950	8.540	8.416	579	4.882	23.306	8.500	27.300	92.100	17.000	3.600	17.800	10.700	6.100	6.900	298.056	52.316	14.001	364.373
2030	57.900	71.430	8.640	8.339	579	4.913	23.446	8.400	27.400	92.300	17.000	3.600	17.600	10.500	6.200	6.700	299.276	51.539	14.132	364.947

Anmerkungen: BB, HH, HE, NI, RP und TH: 2019 = Ist-Werte; MV: Basisjahr = 2017

1 Schüler  
1.1 Allgemeinbildende Schulen  
1.1.5 Förderschule  
1.1.5.1 Förderschwerpunkt Lernen

Jahr	BW	BY	BE	BB	HB	HH	HE	MV	NI	NW	RP	SL	SN	ST	SH	TH	w. FL	o. FL	StSt	D
2018 (Ist)	16.762	8.485	838	4.171	122	1.449	7.374	3.837	5.217	16.303	7.726	1.278	11.306	4.287	1.105	2.411	64.250	26.012	2.409	92.671
2019	16.600	8.680	730	4.052	107	1.298	7.164	3.800	4.899	16.600	8.010	1.300	11.296	4.200	1.100	2.461	64.353	25.809	2.135	92.297
2020	16.700	8.910	730	3.988	115	1.276	7.267	3.900	4.500	16.900	8.100	1.300	10.600	4.300	1.100	2.500	64.777	25.288	2.121	92.186
2021	17.000	9.140	730	3.942	115	1.281	7.296	3.900	5.400	16.700	8.100	1.300	10.500	4.300	1.100	2.500	66.036	25.142	2.126	93.304
2022	17.300	9.360	730	3.927	115	1.286	7.353	4.000	6.000	16.800	8.100	1.300	10.300	4.400	1.100	2.500	67.313	25.127	2.131	94.571
2023	17.500	9.620	730	3.922	115	1.291	7.451	4.000	6.800	16.600	8.300	1.300	10.300	4.400	1.200	2.600	68.771	25.222	2.136	96.129
2024	17.700	9.880	630	3.925	115	1.296	7.529	4.100	6.900	16.500	8.400	1.300	10.200	4.400	1.200	2.600	69.409	25.225	2.041	96.675
2025	17.900	10.080	630	3.909	115	1.301	7.590	4.100	6.900	16.600	8.400	1.300	10.200	4.400	1.200	2.600	69.970	25.209	2.046	97.225
2026	18.100	10.290	630	3.881	115	1.306	7.665	4.100	6.900	16.700	8.500	1.300	10.100	4.500	1.200	2.600	70.655	25.181	2.051	97.887
2027	18.400	10.430	740	3.860	115	1.311	7.729	4.100	6.900	16.900	8.600	1.400	10.100	4.500	1.200	2.600	71.559	25.160	2.166	98.885
2028	18.600	10.540	740	3.835	115	1.316	7.796	4.100	6.900	17.100	8.800	1.400	10.000	4.400	1.200	2.600	72.336	24.935	2.171	99.442
2029	18.700	10.630	740	3.811	115	1.321	7.861	4.100	6.900	17.300	8.900	1.400	9.900	4.400	1.200	2.600	72.891	24.811	2.176	99.878
2030	18.800	10.700	740	3.771	115	1.326	7.908	4.100	6.900	17.400	8.900	1.400	9.800	4.300	1.200	2.500	73.208	24.471	2.181	99.860

Anmerkungen: BB, HH, HE, NI, RP und TH: 2019 = Ist-Werte; MV: Basisjahr = 2017; NI: Nach derzeit gültiger Rechtslage wird die Förderschule im Förderschwerpunkt Lernen in Niedersachsen mit Ablauf des 31.07.2028 auslaufen. Im Schuljahr 2023/2024 werden keine Schülerinnen und Schüler in den 5. Schuljahrgang der Förderschule im Förderschwerpunkt Lernen mehr aufgenommen; danach läuft sie schuljahrgangsweise aus. In der Prognosemeldung wird auf die entsprechende Darstellung bei der Entwicklung der Schülerzahl für diese Schulart noch verzichtet. Die bei der Förderschule im Förderschwerpunkt Lernen dargestellten prognostizierten Schülerzahlen wären anderenfalls als inklusiv beschulte Schülerinnen und Schüler auf die anderen allgemeinen Schularten aufzuteilen.

- 1 Schüler
- 1.1 Allgemeinbildende Schulen
- 1.1.5 Förderschule
- 1.1.5.2 Sonstige Förderschwerpunkte (Einschließlich Kranke)

Jahr	BW	BY	BE	BB	HB	HH	HE	MV	NI	NW	RP	SL	SN	ST	SH	TH	w. FL	o. FL	StSt	D
2018 (Ist)	33.797	47.752	7.329	4.668	510	2.992	14.024	4.273	18.913	61.912	7.221	2.105	7.751	6.519	4.409	4.145	190.133	27.356	10.831	228.320
2019	34.500	48.830	7.400	4.715	453	3.174	14.076	4.200	19.305	63.400	7.307	2.200	7.868	6.400	4.400	4.160	194.018	27.343	11.027	232.388
2020	35.100	50.150	7.400	4.607	451	3.212	14.277	4.100	16.500	65.800	7.500	2.200	7.800	6.400	4.400	4.200	195.927	27.107	11.063	234.097
2021	35.700	51.520	7.400	4.586	456	3.246	14.334	4.200	19.300	66.900	7.400	2.200	7.800	6.500	4.500	4.300	201.854	27.386	11.102	240.342
2022	36.500	52.920	7.500	4.588	457	3.293	14.446	4.200	19.300	68.100	7.400	2.200	7.900	6.500	4.500	4.300	205.366	27.488	11.250	244.104
2023	36.900	54.380	7.500	4.618	462	3.336	14.639	4.300	19.400	69.400	7.500	2.200	7.900	6.600	4.700	4.300	209.119	27.718	11.298	248.135
2024	37.300	55.810	7.600	4.661	465	3.372	14.793	4.300	19.500	70.800	7.600	2.200	7.900	6.600	4.700	4.400	212.703	27.861	11.437	252.001
2025	37.700	57.030	7.700	4.673	464	3.409	14.914	4.300	19.600	72.100	7.700	2.200	8.000	6.600	4.800	4.400	216.044	27.973	11.573	255.590
2026	38.100	58.210	7.700	4.672	465	3.448	15.060	4.300	19.800	72.600	7.800	2.200	8.000	6.500	4.800	4.400	218.570	27.872	11.613	258.055
2027	38.400	59.110	7.800	4.667	464	3.488	15.186	4.400	20.000	73.200	7.900	2.200	8.000	6.500	4.900	4.300	220.896	27.867	11.752	260.515
2028	38.700	59.710	7.800	4.640	464	3.527	15.317	4.400	20.200	74.100	8.000	2.200	7.900	6.400	4.900	4.300	223.127	27.640	11.791	262.558
2029	39.000	60.320	7.800	4.605	464	3.561	15.445	4.400	20.400	74.800	8.100	2.200	7.900	6.300	4.900	4.300	225.165	27.505	11.825	264.495
2030	39.100	60.730	7.900	4.568	464	3.587	15.538	4.300	20.500	74.900	8.100	2.200	7.800	6.200	5.000	4.200	226.068	27.068	11.951	265.087

Anmerkungen: BB, HH, HE, NI, RP und TH: 2019 = Ist-Werte; MV: Basisjahr = 2017

1 Schüler  
1.2 Berufliche Schulen

Jahr	BW	BY	BE	BB	HB	HH	HE	MV	NI	NW	RP	SL	SN	ST	SH	TH	w. FL	o. FL	StSt	D
<b>2018 (Ist)</b>	397.765	374.960	87.304	43.596	24.762	52.428	179.853	33.761	262.429	553.243	117.728	30.876	102.965	46.671	92.442	49.305	2.009.296	276.298	164.494	2.450.088
<b>2019</b>	392.200	365.730	87.820	42.834	24.217	51.970	175.968	34.100	258.410	545.900	115.507	29.900	103.639	46.350	91.060	49.591	1.974.675	276.514	164.007	2.415.196
<b>2020</b>	391.800	356.140	89.140	42.313	24.416	52.650	175.404	34.370	255.050	546.700	113.600	29.300	103.390	45.850	89.370	49.590	1.957.364	275.513	166.206	2.399.083
<b>2021</b>	384.900	347.470	89.380	41.790	24.479	52.774	172.919	34.240	249.140	542.200	109.300	28.500	104.130	45.150	87.600	49.760	1.922.029	275.070	166.633	2.363.732
<b>2022</b>	379.500	342.480	90.340	41.442	24.521	52.845	170.295	34.220	244.500	536.100	106.600	28.000	104.630	45.050	86.460	49.770	1.893.935	275.112	167.706	2.336.753
<b>2023</b>	374.800	342.160	92.360	41.117	24.508	52.716	167.159	34.430	239.630	526.900	105.600	27.200	104.950	45.250	85.760	50.070	1.869.209	275.817	169.584	2.314.610
<b>2024</b>	373.800	343.960	94.350	41.360	24.507	52.758	164.574	34.630	236.610	535.200	105.100	27.000	105.770	45.150	86.150	50.480	1.872.394	277.390	171.615	2.321.399
<b>2025</b>	372.400	338.980	96.140	41.661	24.576	52.704	162.788	35.130	233.530	535.100	105.100	26.400	106.790	45.550	86.050	51.080	1.860.348	280.211	173.420	2.313.979
<b>2026</b>	371.900	341.230	97.410	42.039	24.623	52.718	161.668	35.840	232.060	542.200	105.400	25.800	107.810	45.750	84.330	51.590	1.864.588	283.029	174.751	2.322.368
<b>2027</b>	372.100	343.480	97.770	42.500	24.578	52.675	161.448	36.440	229.950	544.400	105.800	25.500	108.620	46.050	84.990	52.100	1.867.668	285.710	175.023	2.328.401
<b>2028</b>	372.900	348.010	100.590	42.738	24.575	52.687	161.692	36.740	228.750	546.400	106.200	25.100	109.120	46.150	85.780	52.300	1.874.832	287.048	177.852	2.339.732
<b>2029</b>	375.700	351.620	102.030	42.809	24.592	52.667	162.670	37.150	227.900	550.800	107.100	24.700	109.530	46.250	87.700	52.610	1.888.190	288.349	179.289	2.355.828
<b>2030</b>	381.000	357.910	102.030	43.060	24.703	52.677	164.267	37.250	229.070	564.600	108.600	24.800	109.830	46.400	88.710	53.110	1.918.957	289.650	179.410	2.388.017

Anmerkungen: BB, HH, HE, NI, RP und TH: 2019 = Ist-Werte; MV: Basisjahr = 2017

1 Schüler  
1.2 a Berufliche Schulen (Vollzeitform)

Jahr	BW	BY	BE	BB	HB	HH	HE	MV	NI	NW	RP	SL	SN	ST	SH	TH	w. FL	o. FL	StSt	D
2018 (Ist)	169.681	94.782	34.312	14.685	6.855	13.537	70.446	12.453	99.617	202.170	42.501	13.304	46.394	18.300	33.263	21.544	725.764	113.376	54.704	893.844
2019	163.600	90.730	34.330	14.096	6.314	12.976	66.630	12.790	95.759	197.100	40.951	12.500	46.451	18.000	32.670	21.641	699.940	112.978	53.620	866.538
2020	162.300	90.060	35.310	13.995	6.446	13.385	67.938	12.690	93.640	195.900	40.000	12.200	47.760	17.700	31.790	21.700	693.828	113.845	55.141	862.814
2021	158.800	89.600	35.130	14.046	6.478	13.355	66.921	12.590	91.450	193.900	38.600	11.800	48.170	17.300	31.120	21.900	682.191	114.006	54.963	851.160
2022	156.100	88.780	35.550	14.213	6.519	13.367	66.087	12.580	89.990	191.500	38.300	11.600	48.270	17.300	30.890	21.900	673.247	114.263	55.436	842.946
2023	153.900	87.960	36.480	14.273	6.548	13.309	65.276	12.690	88.490	188.200	38.200	11.300	48.280	17.500	30.680	22.000	664.006	114.743	56.337	835.086
2024	153.700	87.280	37.210	14.499	6.570	13.302	64.675	12.790	87.630	192.200	38.000	11.300	48.600	17.400	30.970	22.100	665.755	115.389	57.082	838.226
2025	153.000	86.080	37.840	14.668	6.606	13.275	64.264	12.990	86.870	192.100	38.000	11.000	48.910	17.600	30.970	22.400	662.284	116.568	57.721	836.573
2026	152.900	85.980	38.280	14.837	6.611	13.275	64.035	13.190	86.390	194.200	38.100	10.800	49.320	17.600	30.950	22.600	663.355	117.547	58.166	839.068
2027	153.100	86.590	38.170	15.000	6.566	13.267	64.021	13.390	85.760	195.100	38.200	10.800	49.520	17.700	31.110	22.900	664.681	118.510	58.003	841.194
2028	153.400	87.020	39.620	15.081	6.558	13.273	64.128	13.490	85.400	195.600	38.300	10.600	49.720	17.700	31.300	22.900	665.748	118.891	59.451	844.090
2029	154.900	87.450	40.140	15.105	6.571	13.269	64.517	13.690	85.340	197.300	38.600	10.600	49.830	17.700	31.610	23.000	670.317	119.325	59.980	849.622
2030	157.400	88.550	40.140	15.234	6.622	13.273	65.259	13.690	86.300	202.700	39.200	10.700	49.830	17.800	32.020	23.300	682.129	119.854	60.035	862.018

Anmerkungen: BB, HH, HE, NI, RP und TH: 2019 = Ist-Werte; MV: Basisjahr = 2017

**1**                      **Schüler**  
**1.2 b**                **Berufliche Schulen (Teilzeitform)**

Jahr	BW	BY	BE	BB	HB	HH	HE	MV	NI	NW	RP	SL	SN	ST	SH	TH	w. FL	o. FL	StSt	D
<b>2018 (Ist)</b>	228.084	280.178	52.992	28.911	17.907	38.891	109.407	21.308	162.812	351.073	75.227	17.572	56.571	28.371	59.179	27.761	1.283.532	162.922	109.790	1.556.244
<b>2019</b>	228.600	275.000	53.490	28.738	17.903	38.994	109.338	21.310	162.651	348.800	74.556	17.400	57.188	28.350	58.390	27.950	1.274.735	163.536	110.387	1.548.658
<b>2020</b>	229.500	266.080	53.830	28.318	17.970	39.265	107.466	21.680	161.410	350.800	73.600	17.100	55.630	28.150	57.580	27.890	1.263.536	161.668	111.065	1.536.269
<b>2021</b>	226.100	257.870	54.250	27.744	18.001	39.419	105.998	21.650	157.690	348.300	70.700	16.700	55.960	27.850	56.480	27.860	1.239.838	161.064	111.670	1.512.572
<b>2022</b>	223.400	253.700	54.790	27.229	18.002	39.478	104.208	21.640	154.510	344.600	68.300	16.400	56.360	27.750	55.570	27.870	1.220.688	160.849	112.270	1.493.807
<b>2023</b>	220.900	254.200	55.880	26.844	17.960	39.407	101.883	21.740	151.140	338.700	67.400	15.900	56.670	27.750	55.080	28.070	1.205.203	161.074	113.247	1.479.524
<b>2024</b>	220.100	256.680	57.140	26.861	17.937	39.456	99.899	21.840	148.980	343.000	67.100	15.700	57.170	27.750	55.180	28.380	1.206.639	162.001	114.533	1.483.173
<b>2025</b>	219.400	252.900	58.300	26.993	17.970	39.429	98.524	22.140	146.660	343.000	67.100	15.400	57.880	27.950	55.080	28.680	1.198.064	163.643	115.699	1.477.406
<b>2026</b>	219.000	255.250	59.130	27.202	18.012	39.443	97.633	22.650	145.670	348.000	67.300	15.000	58.490	28.150	53.380	28.990	1.201.233	165.482	116.585	1.483.300
<b>2027</b>	219.000	256.890	59.600	27.500	18.012	39.408	97.427	23.050	144.190	349.300	67.600	14.700	59.100	28.350	53.880	29.200	1.202.987	167.200	117.020	1.487.207
<b>2028</b>	219.500	260.990	60.970	27.657	18.017	39.414	97.564	23.250	143.350	350.800	67.900	14.500	59.400	28.450	54.480	29.400	1.209.084	168.157	118.401	1.495.642
<b>2029</b>	220.800	264.170	61.890	27.704	18.021	39.398	98.153	23.460	142.560	353.500	68.500	14.100	59.700	28.550	56.090	29.610	1.217.873	169.024	119.309	1.506.206
<b>2030</b>	223.600	269.360	61.890	27.826	18.081	39.404	99.008	23.560	142.770	361.900	69.400	14.100	60.000	28.600	56.690	29.810	1.236.828	169.796	119.375	1.525.999

Anmerkungen: BB, HH, HE, NI, RP und TH: 2019 = Ist-Werte; MV: Basisjahr = 2017

1 Schüler  
1.2 Berufliche Schulen  
1.2.1 Berufsschule

Jahr	BW	BY	BE	BB	HB	HH	HE	MV	NI	NW	RP	SL	SN	ST	SH	TH	w. FL	o. FL	StSt	D
2018 (Ist)	202.572	276.038	50.538	26.527	19.261	40.870	111.969	21.709	161.890	343.620	71.409	19.054	57.781	29.040	63.008	28.101	1.249.560	163.158	110.669	1.523.387
2019	200.600	268.980	51.090	26.140	18.866	40.576	110.458	21.550	160.030	341.900	71.020	18.800	57.559	28.800	62.510	28.166	1.234.298	162.215	110.532	1.507.045
2020	201.300	260.500	52.010	25.877	18.917	40.695	109.145	22.000	158.920	343.800	69.800	18.500	57.660	28.500	61.700	28.200	1.223.665	162.237	111.622	1.497.524
2021	197.900	253.050	52.020	25.467	18.808	40.735	107.696	22.000	155.110	340.900	67.000	17.900	58.070	28.100	60.490	28.200	1.200.046	161.837	111.563	1.473.446
2022	194.900	248.630	52.540	25.157	18.736	40.765	105.960	22.000	151.900	336.900	64.900	17.600	58.370	28.000	59.580	28.200	1.180.370	161.727	112.041	1.454.138
2023	192.000	248.540	53.800	24.850	18.659	40.725	103.716	22.200	148.590	330.700	64.100	17.200	58.580	28.100	59.090	28.400	1.163.936	162.130	113.184	1.439.250
2024	190.500	250.250	55.120	24.889	18.641	40.725	101.776	22.300	146.390	334.700	64.000	17.000	59.100	28.100	59.290	28.700	1.163.906	163.089	114.486	1.441.481
2025	189.500	246.360	56.350	25.031	18.692	40.715	100.460	22.600	144.090	334.900	64.200	16.700	59.710	28.300	59.190	29.000	1.155.400	164.641	115.757	1.435.798
2026	189.300	248.630	57.270	25.230	18.735	40.715	99.638	23.100	143.080	340.100	64.500	16.100	60.220	28.600	57.570	29.300	1.158.918	166.450	116.720	1.442.088
2027	189.300	250.460	57.640	25.504	18.714	40.705	99.505	23.500	141.570	341.400	64.900	15.800	60.720	28.800	58.000	29.600	1.160.935	168.124	117.059	1.446.118
2028	189.800	254.540	59.360	25.646	18.721	40.695	99.718	23.700	140.730	343.000	65.400	15.600	61.020	28.900	58.600	29.800	1.167.388	169.066	118.776	1.455.230
2029	191.000	257.750	60.250	25.683	18.731	40.695	100.450	23.900	139.930	345.800	66.100	15.300	61.230	29.000	60.310	30.000	1.176.640	169.813	119.676	1.466.129
2030	193.400	262.360	60.250	25.801	18.813	40.685	101.479	24.000	140.090	354.300	67.000	15.300	61.430	29.100	61.010	30.200	1.194.939	170.531	119.748	1.485.218

Anmerkungen: BB, HH, HE, NI, RP und TH: 2019 = Ist-Werte; MV: Basisjahr = 2017

1 Schüler  
1.2 Berufliche Schulen  
1.2.1 Berufsschule  
1.2.1.1 Teilzeit-Berufsschule

Jahr	BW	BY	BE	BB	HB	HH	HE	MV	NI	NW	RP	SL	SN	ST	SH	TH	w. FL	o. FL	StSt	D
2018 (Ist)	192.905	256.163	44.169	26.527	17.103	36.783	104.627	19.363	150.078	322.953	67.414	16.578	52.107	26.811	57.770	26.525	1.168.488	151.333	98.055	1.417.876
2019	193.600	251.600	44.600	26.140	16.912	36.847	104.682	19.400	149.734	321.300	67.184	16.500	52.358	26.900	56.900	26.795	1.161.500	151.593	98.359	1.411.452
2020	194.800	243.270	44.900	25.877	16.870	36.849	102.714	19.800	148.830	323.100	66.200	16.200	51.300	26.700	56.200	26.800	1.151.314	150.477	98.619	1.400.410
2021	192.200	235.320	45.300	25.467	16.778	36.889	101.290	19.800	145.300	320.400	63.500	15.800	51.700	26.500	55.100	26.800	1.128.910	150.267	98.967	1.378.144
2022	189.900	231.370	45.800	25.157	16.677	36.929	99.547	19.800	142.240	316.600	61.300	15.500	52.100	26.400	54.200	26.800	1.110.657	150.257	99.406	1.360.320
2023	187.700	231.820	46.800	24.850	16.594	36.919	97.287	19.900	139.020	310.800	60.500	15.100	52.400	26.400	53.700	27.000	1.095.927	150.550	100.313	1.346.790
2024	187.000	234.070	48.000	24.889	16.559	36.919	95.360	20.000	136.900	314.600	60.400	14.900	52.900	26.400	53.800	27.300	1.097.030	151.489	101.478	1.349.997
2025	186.500	230.570	49.100	25.031	16.577	36.909	94.032	20.300	134.670	314.800	60.500	14.600	53.500	26.600	53.700	27.600	1.089.372	153.031	102.586	1.344.989
2026	186.200	232.600	49.900	25.230	16.619	36.909	93.196	20.700	133.730	319.600	60.800	14.200	54.100	26.900	52.100	27.900	1.092.426	154.830	103.428	1.350.684
2027	186.200	234.240	50.400	25.504	16.629	36.899	93.047	21.100	132.300	320.900	61.200	13.900	54.700	27.100	52.500	28.100	1.094.287	156.504	103.928	1.354.719
2028	186.600	238.060	51.600	25.646	16.632	36.889	93.240	21.300	131.490	322.400	61.600	13.700	55.100	27.200	53.100	28.300	1.100.190	157.546	105.121	1.362.857
2029	187.800	241.170	52.500	25.683	16.633	36.889	93.896	21.500	130.640	325.000	62.200	13.400	55.400	27.300	54.700	28.500	1.108.806	158.383	106.022	1.373.211
2030	190.100	245.540	52.500	25.801	16.683	36.879	94.830	21.600	130.640	333.000	63.100	13.400	55.700	27.400	55.300	28.700	1.125.910	159.201	106.062	1.391.173

Anmerkungen: BB, HH, HE, NI, RP und TH: 2019 = Ist-Werte; MV: Basisjahr = 2017



1 Schüler  
1.2 Berufliche Schulen  
1.2.1 Berufsschule  
1.2.1.2 Berufsvorbereitungsjahr

Jahr	BW	BY	BE	BB	HB	HH	HE	MV	NI	NW	RP	SL	SN	ST	SH	TH	w. FL	o. FL	StSt	D
2018 (Ist)	9.418	16.211	6.369	-	2.158	4.087	7.282	2.346	11.812	-	3.995	1.132	4.952	2.229	4.961	1.576	54.811	11.103	12.614	78.528
2019	6.800	13.910	6.490	-	1.954	3.729	5.721	2.150	10.296	-	3.836	1.000	4.510	1.900	5.340	1.371	46.903	9.931	12.173	69.007
2020	6.300	13.860	7.110	-	2.047	3.846	6.374	2.200	10.090	-	3.600	1.000	5.600	1.800	5.230	1.400	46.454	11.000	13.003	70.457
2021	5.500	14.360	6.720	-	2.030	3.846	6.350	2.200	9.810	-	3.500	900	5.600	1.600	5.130	1.400	45.550	10.800	12.596	68.946
2022	4.800	13.900	6.740	-	2.059	3.836	6.358	2.200	9.660	-	3.600	900	5.500	1.600	5.120	1.400	44.338	10.700	12.635	67.673
2023	4.100	13.300	7.000	-	2.065	3.806	6.374	2.300	9.570	-	3.600	900	5.400	1.700	5.130	1.400	42.974	10.800	12.871	66.645
2024	3.300	12.700	7.120	-	2.082	3.806	6.361	2.300	9.490	-	3.600	900	5.400	1.700	5.230	1.400	41.581	10.800	13.008	65.389
2025	2.800	12.520	7.250	-	2.115	3.806	6.373	2.300	9.420	-	3.700	900	5.400	1.700	5.230	1.400	40.943	10.800	13.171	64.914
2026	2.900	12.560	7.370	-	2.116	3.806	6.387	2.400	9.350	-	3.700	800	5.300	1.700	5.230	1.400	40.927	10.800	13.292	65.019
2027	2.900	12.730	7.240	-	2.085	3.806	6.403	2.400	9.270	-	3.700	800	5.200	1.700	5.230	1.500	41.033	10.800	13.131	64.964
2028	3.000	12.970	7.760	-	2.089	3.806	6.423	2.400	9.240	-	3.800	800	5.100	1.700	5.230	1.500	41.463	10.700	13.655	65.818
2029	3.000	13.000	7.750	-	2.098	3.806	6.498	2.400	9.290	-	3.900	800	5.000	1.700	5.340	1.500	41.828	10.600	13.654	66.082
2030	3.100	13.140	7.750	-	2.130	3.806	6.592	2.400	9.450	-	3.900	800	4.900	1.700	5.440	1.500	42.422	10.500	13.686	66.608

Anmerkungen: BB, HH, HE, NI, RP und TH: 2019 = Ist-Werte; MV: Basisjahr = 2017; BY: Einschließlich Schülern in Berufsintegrationsklassen für berufsschulpflichtige Asylbewerber und Flüchtlinge. Diese wurden im Schuljahr 2017/18 als eigenständiger zweijähriger Bildungsgang in identischer Weise an folgenden unterschiedlichen Schularten eingerichtet: Berufsschule, Berufsfachschule, Berufsfachschule des Gesundheitswesens, Fachschule, Fachoberschule, Berufsoberschule, Wirtschaftsschule.; NI: Zum Schuljahr 2020/2021 wird in Niedersachsen die neue Schulform "Berufseinstiegsschule" eingeführt. Diese löst das Berufsvorbereitungsjahr, die Berufsvorbereitungsjahr-Sprachförderklasse und die Berufseinstiegsklasse ab. Durch die neuen Bildungsangebote kann es zu einer Verschiebung der Daten zwischen Voll- und Teilzeit kommen. Auch Aussagen über die SuS in dieser neuen Schulform sind noch nicht möglich. Eine genaue Prognose ist erst ab dem nächsten Schuljahr möglich. Bis dahin werden die Zahlen wie gewohnt fortgeschrieben.

1 Schüler  
1.2 Berufliche Schulen  
1.2.1 Berufsschule  
1.2.1.2 Berufsvorbereitungsjahr  
1.2.1.2.1 Vollzeit

Jahr	BW	BY	BE	BB	HB	HH	HE	MV	NI	NW	RP	SL	SN	ST	SH	TH	w. FL	o. FL	StSt	D
2018 (Ist)	9.418	16.211	5.042	-	1.648	3.598	7.282	989	11.812	-	3.995	1.132	3.601	2.229	4.646	1.576	54.496	8.395	10.288	73.179
2019	6.800	13.910	5.130	-	1.313	3.272	5.721	750	10.219	-	3.836	1.000	3.279	1.900	5.000	1.371	46.486	7.300	9.715	63.501
2020	6.300	13.860	5.730	-	1.351	3.264	6.374	800	10.010	-	3.600	1.000	4.000	1.800	4.900	1.400	46.044	8.000	10.345	64.389
2021	5.500	14.360	5.330	-	1.349	3.264	6.350	800	9.740	-	3.500	900	4.000	1.600	4.800	1.400	45.150	7.800	9.943	62.893
2022	4.800	13.900	5.330	-	1.372	3.254	6.358	800	9.590	-	3.600	900	3.900	1.600	4.800	1.400	43.948	7.700	9.956	61.604
2023	4.100	13.300	5.530	-	1.376	3.224	6.374	900	9.500	-	3.600	900	3.800	1.700	4.800	1.400	42.574	7.800	10.130	60.504
2024	3.300	12.700	5.630	-	1.391	3.224	6.361	900	9.420	-	3.600	900	3.800	1.700	4.900	1.400	41.181	7.800	10.245	59.226
2025	2.800	12.520	5.730	-	1.409	3.224	6.373	900	9.350	-	3.700	900	3.700	1.700	4.900	1.400	40.543	7.700	10.363	58.606
2026	2.900	12.560	5.830	-	1.410	3.224	6.387	900	9.280	-	3.700	800	3.600	1.700	4.900	1.400	40.527	7.600	10.464	58.591
2027	2.900	12.730	5.730	-	1.389	3.224	6.403	900	9.200	-	3.700	800	3.500	1.700	4.900	1.500	40.633	7.600	10.343	58.576
2028	3.000	12.970	6.130	-	1.391	3.224	6.423	900	9.170	-	3.800	800	3.400	1.700	4.900	1.500	41.063	7.500	10.745	59.308
2029	3.000	13.000	6.130	-	1.397	3.224	6.498	900	9.220	-	3.900	800	3.300	1.700	5.000	1.500	41.418	7.400	10.751	59.569
2030	3.100	13.140	6.130	-	1.419	3.224	6.592	900	9.380	-	3.900	800	3.200	1.700	5.100	1.500	42.012	7.300	10.773	60.085

Anmerkungen: BB, HH, HE, NI, RP und TH: 2019 = Ist-Werte; MV: Basisjahr = 2017; BY: Einschließlich Schülern in Berufsintegrationsklassen für berufsschulpflichtige Asylbewerber und Flüchtlinge. Diese wurden im Schuljahr 2017/18 als eigenständiger zweijähriger Bildungsgang in identischer Weise an folgenden unterschiedlichen Schularten eingerichtet: Berufsschule, Berufsfachschule, Berufsfachschule des Gesundheitswesens, Fachschule, Fachoberschule, Berufsoberschule, Wirtschaftsschule.; NI: Zum Schuljahr 2020/2021 wird in Niedersachsen die neue Schulform "Berufseinstiegsschule" eingeführt. Diese löst das Berufsvorbereitungsjahr, die Berufsvorbereitungsjahr-Sprachförderklasse und die Berufseinstiegsklasse ab. Durch die neuen Bildungsangebote kann es zu einer Verschiebung der Daten zwischen Voll- und Teilzeit kommen. Auch Aussagen über die SuS in dieser neuen Schulform sind noch nicht möglich. Eine genaue Prognose ist erst ab dem nächsten Schuljahr möglich. Bis dahin werden die Zahlen wie gewohnt fortgeschrieben.

1 Schüler  
1.2 Berufliche Schulen  
1.2.1 Berufsschule  
1.2.1.2 Berufsvorbereitungsjahr  
1.2.1.2.2 Teilzeit

Jahr	BW	BY	BE	BB	HB	HH	HE	MV	NI	NW	RP	SL	SN	ST	SH	TH	w. FL	o. FL	StSt	D
2018 (Ist)	-	-	1.327	-	510	489	-	1.357	-	-	-	-	1.351	-	315	-	315	2.708	2.326	5.349
2019	-	-	1.360	-	641	457	-	1.400	77	-	-	-	1.231	-	340	-	417	2.631	2.458	5.506
2020	-	-	1.380	-	696	582	-	1.400	80	-	-	-	1.600	-	330	-	410	3.000	2.658	6.068
2021	-	-	1.390	-	681	582	-	1.400	70	-	-	-	1.600	-	330	-	400	3.000	2.653	6.053
2022	-	-	1.410	-	687	582	-	1.400	70	-	-	-	1.600	-	320	-	390	3.000	2.679	6.069
2023	-	-	1.470	-	689	582	-	1.400	70	-	-	-	1.600	-	330	-	400	3.000	2.741	6.141
2024	-	-	1.490	-	691	582	-	1.400	70	-	-	-	1.600	-	330	-	400	3.000	2.763	6.163
2025	-	-	1.520	-	706	582	-	1.400	70	-	-	-	1.700	-	330	-	400	3.100	2.808	6.308
2026	-	-	1.540	-	706	582	-	1.500	70	-	-	-	1.700	-	330	-	400	3.200	2.828	6.428
2027	-	-	1.510	-	696	582	-	1.500	70	-	-	-	1.700	-	330	-	400	3.200	2.788	6.388
2028	-	-	1.630	-	698	582	-	1.500	70	-	-	-	1.700	-	330	-	400	3.200	2.910	6.510
2029	-	-	1.620	-	701	582	-	1.500	70	-	-	-	1.700	-	340	-	410	3.200	2.903	6.513
2030	-	-	1.620	-	711	582	-	1.500	70	-	-	-	1.700	-	340	-	410	3.200	2.913	6.523

Anmerkungen: BB, HH, HE, NI, RP und TH: 2019 = Ist-Werte; MV: Basisjahr = 2017; NI: Zum Schuljahr 2020/2021 wird in Niedersachsen die neue Schulform "Berufseinstiegsschule" eingeführt. Diese löst das Berufsvorbereitungsjahr, die Berufsvorbereitungsjahr-Sprachförderklasse und die Berufseinstiegsklasse ab. Durch die neuen Bildungsangebote kann es zu einer Verschiebung der Daten zwischen Voll- und Teilzeit kommen. Auch Aussagen über die SuS in dieser neuen Schulform sind noch nicht möglich. Eine genaue Prognose ist erst ab dem nächsten Schuljahr möglich. Bis dahin werden die Zahlen wie gewohnt fortgeschrieben.

1 Schüler  
1.2 Berufliche Schulen  
1.2.1 Berufsschule  
1.2.1.3 Berufsgrundbildungsjahr

Jahr	BW	BY	BE	BB	HB	HH	HE	MV	NI	NW	RP	SL	SN	ST	SH	TH	w. FL	o. FL	StSt	D
2018 (Ist)	249	3.664	-	-	-	-	60	-	-	20.667	-	1.344	722	-	277	-	26.261	722	-	26.983
2019	200	3.470	-	-	-	-	55	-	-	20.600	-	1.300	691	-	270	-	25.895	691	-	26.586
2020	200	3.370	-	-	-	-	57	-	-	20.700	-	1.300	760	-	270	-	25.897	760	-	26.657
2021	200	3.370	-	-	-	-	56	-	-	20.500	-	1.200	770	-	260	-	25.586	770	-	26.356
2022	200	3.360	-	-	-	-	55	-	-	20.300	-	1.200	770	-	260	-	25.375	770	-	26.145
2023	200	3.420	-	-	-	-	55	-	-	19.900	-	1.200	780	-	260	-	25.035	780	-	25.815
2024	200	3.480	-	-	-	-	55	-	-	20.100	-	1.200	800	-	260	-	25.295	800	-	26.095
2025	200	3.270	-	-	-	-	55	-	-	20.100	-	1.200	810	-	260	-	25.085	810	-	25.895
2026	200	3.470	-	-	-	-	55	-	-	20.500	-	1.100	820	-	240	-	25.565	820	-	26.385
2027	200	3.490	-	-	-	-	55	-	-	20.500	-	1.100	820	-	270	-	25.615	820	-	26.435
2028	200	3.510	-	-	-	-	55	-	-	20.600	-	1.100	820	-	270	-	25.735	820	-	26.555
2029	200	3.580	-	-	-	-	56	-	-	20.800	-	1.100	830	-	270	-	26.006	830	-	26.836
2030	200	3.680	-	-	-	-	57	-	-	21.300	-	1.100	830	-	270	-	26.607	830	-	27.437

Anmerkungen: BB, HH, HE, NI, RP und TH: 2019 = Ist-Werte; MV: Basisjahr = 2017; HE: Einschließlich Schülerinnen und Schüler aus InteA.

1 Schüler  
1.2 Berufliche Schulen  
1.2.2 Berufsaufbauschule (Vollzeit)

Jahr	BW	BY	BE	BB	HB	HH	HE	MV	NI	NW	RP	SL	SN	ST	SH	TH	w. FL	o. FL	StSt	D
2018 (Ist)	45	-	-	-	-	-	-	-	-	-	-	-	-	-	-	-	45	-	-	45
2019	-	-	-	-	-	-	-	-	-	-	-	-	-	-	-	-	-	-	-	-
2020	-	-	-	-	-	-	-	-	-	-	-	-	-	-	-	-	-	-	-	-
2021	-	-	-	-	-	-	-	-	-	-	-	-	-	-	-	-	-	-	-	-
2022	-	-	-	-	-	-	-	-	-	-	-	-	-	-	-	-	-	-	-	-
2023	-	-	-	-	-	-	-	-	-	-	-	-	-	-	-	-	-	-	-	-
2024	-	-	-	-	-	-	-	-	-	-	-	-	-	-	-	-	-	-	-	-
2025	-	-	-	-	-	-	-	-	-	-	-	-	-	-	-	-	-	-	-	-
2026	-	-	-	-	-	-	-	-	-	-	-	-	-	-	-	-	-	-	-	-
2027	-	-	-	-	-	-	-	-	-	-	-	-	-	-	-	-	-	-	-	-
2028	-	-	-	-	-	-	-	-	-	-	-	-	-	-	-	-	-	-	-	-
2029	-	-	-	-	-	-	-	-	-	-	-	-	-	-	-	-	-	-	-	-
2030	-	-	-	-	-	-	-	-	-	-	-	-	-	-	-	-	-	-	-	-

1 Schüler  
1.2 Berufliche Schulen  
1.2.3 Berufsfachschule

Jahr	BW	BY	BE	BB	HB	HH	HE	MV	NI	NW	RP	SL	SN	ST	SH	TH	w. FL	o. FL	StSt	D
2018 (Ist)	111.889	19.229	15.067	4.123	2.725	4.944	19.820	7.352	46.693	106.654	18.923	3.186	21.517	8.436	13.045	12.068	339.439	53.496	22.736	415.671
2019	109.900	18.850	15.320	3.804	2.595	5.138	19.537	8.000	46.925	103.800	18.064	3.200	22.137	8.350	12.700	12.310	332.976	54.601	23.053	410.630
2020	110.400	18.350	15.740	3.688	2.679	5.570	19.446	7.700	45.750	103.600	17.600	3.100	21.930	8.250	12.400	12.370	330.646	53.938	23.989	408.573
2021	108.400	18.130	15.950	3.673	2.711	5.555	19.232	7.600	44.870	102.500	17.000	3.000	22.160	8.150	12.200	12.470	325.332	54.053	24.216	403.601
2022	107.300	18.160	16.170	3.669	2.743	5.598	18.935	7.600	44.260	100.900	16.800	2.900	22.260	8.150	12.100	12.480	321.355	54.159	24.511	400.025
2023	106.800	18.420	16.700	3.687	2.751	5.619	18.512	7.600	43.590	98.800	16.900	2.800	22.370	8.150	12.100	12.580	317.922	54.387	25.070	397.379
2024	107.400	18.730	17.130	3.747	2.758	5.616	18.200	7.700	43.310	101.900	17.000	2.800	22.470	8.150	12.200	12.680	321.540	54.747	25.504	401.791
2025	107.200	18.150	17.460	3.800	2.776	5.603	17.953	7.800	43.010	101.900	17.100	2.700	22.680	8.250	12.300	12.880	320.313	55.410	25.839	401.562
2026	107.200	18.310	17.670	3.827	2.780	5.609	17.814	7.900	42.850	102.900	17.200	2.700	22.890	8.250	12.300	12.990	321.274	55.857	26.059	403.190
2027	107.600	18.750	17.670	3.864	2.756	5.603	17.801	8.100	42.690	103.600	17.400	2.700	23.100	8.250	12.300	13.090	322.841	56.404	26.029	405.274
2028	107.900	18.890	18.410	3.879	2.746	5.607	17.895	8.200	42.630	103.800	17.500	2.700	23.200	8.250	12.400	13.090	323.715	56.619	26.763	407.097
2029	109.300	19.140	18.740	3.875	2.753	5.605	18.063	8.300	42.770	104.800	17.800	2.600	23.300	8.250	12.500	13.190	326.973	56.915	27.098	410.986
2030	111.500	19.630	18.740	3.911	2.782	5.607	18.294	8.300	43.400	108.600	18.300	2.700	23.400	8.300	12.600	13.290	335.024	57.201	27.129	419.354

Anmerkungen: BB, HH, HE, NI, RP und TH: 2019 = Ist-Werte; MV: Basisjahr = 2017

1 Schüler  
1.2 Berufliche Schulen  
1.2.3 Berufsfachschule  
1.2.3.1 Vollzeit

Jahr	BW	BY	BE	BB	HB	HH	HE	MV	NI	NW	RP	SL	SN	ST	SH	TH	w. FL	o. FL	StSt	D
2018 (Ist)	86.428	19.229	14.084	4.123	2.725	4.944	19.820	7.352	46.144	106.654	18.923	3.186	20.503	8.259	13.045	11.922	313.429	52.159	21.753	387.341
2019	84.600	18.850	14.300	3.804	2.595	5.138	19.537	8.000	46.194	103.800	18.064	3.200	21.060	8.200	12.700	12.159	306.945	53.223	22.033	382.201
2020	85.300	18.350	14.700	3.688	2.679	5.570	19.446	7.700	45.140	103.600	17.600	3.100	21.000	8.100	12.400	12.200	304.936	52.688	22.949	380.573
2021	83.800	18.130	14.900	3.673	2.711	5.555	19.232	7.600	44.220	102.500	17.000	3.000	21.200	8.000	12.200	12.300	300.082	52.773	23.166	376.021
2022	82.900	18.160	15.100	3.669	2.743	5.598	18.935	7.600	43.580	100.900	16.800	2.900	21.300	8.000	12.100	12.300	296.275	52.869	23.441	372.585
2023	82.600	18.420	15.600	3.687	2.751	5.619	18.512	7.600	42.930	98.800	16.900	2.800	21.400	8.000	12.100	12.400	293.062	53.087	23.970	370.119
2024	83.200	18.730	16.000	3.747	2.758	5.616	18.200	7.700	42.620	101.900	17.000	2.800	21.500	8.000	12.200	12.500	296.650	53.447	24.374	374.471
2025	83.100	18.150	16.300	3.800	2.776	5.603	17.953	7.800	42.310	101.900	17.100	2.700	21.700	8.100	12.300	12.700	295.513	54.100	24.679	374.292
2026	83.100	18.310	16.500	3.827	2.780	5.609	17.814	7.900	42.130	102.900	17.200	2.700	21.900	8.100	12.300	12.800	296.454	54.527	24.889	375.870
2027	83.500	18.750	16.500	3.864	2.756	5.603	17.801	8.100	41.940	103.600	17.400	2.700	22.100	8.100	12.300	12.900	297.991	55.064	24.859	377.914
2028	83.700	18.890	17.200	3.879	2.746	5.607	17.895	8.200	41.860	103.800	17.500	2.700	22.200	8.100	12.400	12.900	298.745	55.279	25.553	379.577
2029	84.900	19.140	17.500	3.875	2.753	5.605	18.063	8.300	41.960	104.800	17.800	2.600	22.300	8.100	12.500	13.000	301.763	55.575	25.858	383.196
2030	86.700	19.630	17.500	3.911	2.782	5.607	18.294	8.300	42.550	108.600	18.300	2.700	22.400	8.200	12.600	13.100	309.374	55.911	25.889	391.174

Anmerkungen: BB, HH, HE, NI, RP und TH: 2019 = Ist-Werte; MV: Basisjahr = 2017

1 Schüler  
1.2 Berufliche Schulen  
1.2.3 Berufsfachschule  
1.2.3.2 Teilzeit

Jahr	BW	BY	BE	BB	HB	HH	HE	MV	NI	NW	RP	SL	SN	ST	SH	TH	w. FL	o. FL	StSt	D
2018 (Ist)	25.461	-	983	-	-	-	-	-	549	-	-	-	1.014	177	-	146	26.010	1.337	983	28.330
2019	25.300	-	1.020	-	-	-	-	-	731	-	-	-	1.077	150	-	151	26.031	1.378	1.020	28.429
2020	25.100	-	1.040	-	-	-	-	-	610	-	-	-	930	150	-	170	25.710	1.250	1.040	28.000
2021	24.600	-	1.050	-	-	-	-	-	650	-	-	-	960	150	-	170	25.250	1.280	1.050	27.580
2022	24.400	-	1.070	-	-	-	-	-	680	-	-	-	960	150	-	180	25.080	1.290	1.070	27.440
2023	24.200	-	1.100	-	-	-	-	-	660	-	-	-	970	150	-	180	24.860	1.300	1.100	27.260
2024	24.200	-	1.130	-	-	-	-	-	690	-	-	-	970	150	-	180	24.890	1.300	1.130	27.320
2025	24.100	-	1.160	-	-	-	-	-	700	-	-	-	980	150	-	180	24.800	1.310	1.160	27.270
2026	24.100	-	1.170	-	-	-	-	-	720	-	-	-	990	150	-	190	24.820	1.330	1.170	27.320
2027	24.100	-	1.170	-	-	-	-	-	750	-	-	-	1.000	150	-	190	24.850	1.340	1.170	27.360
2028	24.200	-	1.210	-	-	-	-	-	770	-	-	-	1.000	150	-	190	24.970	1.340	1.210	27.520
2029	24.400	-	1.240	-	-	-	-	-	810	-	-	-	1.000	150	-	190	25.210	1.340	1.240	27.790
2030	24.800	-	1.240	-	-	-	-	-	850	-	-	-	1.000	100	-	190	25.650	1.290	1.240	28.180

Anmerkungen: BB, HH, HE, NI, RP und TH: 2019 = Ist-Werte; MV: Basisjahr = 2017



1 Schüler  
1.2 Berufliche Schulen  
1.2.4 Berufsoberschule/ Technische Oberschule

Jahr	BW	BY	BE	BB	HB	HH	HE	MV	NI	NW	RP	SL	SN	ST	SH	TH	w. FL	o. FL	StSt	D
2018 (Ist)	1.352	8.117	666	-	69	218	-	-	90	-	2.397	-	-	-	870	-	12.826	-	953	13.779
2019	1.400	7.510	670	-	73	190	-	-	76	-	1.912	-	-	-	750	-	11.648	-	933	12.581
2020	1.300	7.670	640	-	71	200	-	-	80	-	1.900	-	-	-	700	-	11.650	-	911	12.561
2021	1.300	7.570	650	-	71	200	-	-	70	-	1.900	-	-	-	670	-	11.510	-	921	12.431
2022	1.300	7.320	660	-	71	200	-	-	70	-	1.800	-	-	-	640	-	11.130	-	931	12.061
2023	1.200	7.080	680	-	71	200	-	-	70	-	1.800	-	-	-	640	-	10.790	-	951	11.741
2024	1.200	6.860	690	-	71	200	-	-	70	-	1.700	-	-	-	630	-	10.460	-	961	11.421
2025	1.200	6.730	700	-	71	200	-	-	70	-	1.700	-	-	-	630	-	10.330	-	971	11.301
2026	1.200	6.640	730	-	71	200	-	-	70	-	1.700	-	-	-	620	-	10.230	-	1.001	11.231
2027	1.200	6.640	720	-	71	200	-	-	60	-	1.700	-	-	-	640	-	10.240	-	991	11.231
2028	1.200	6.730	750	-	71	200	-	-	60	-	1.700	-	-	-	640	-	10.330	-	1.021	11.351
2029	1.200	6.710	750	-	71	200	-	-	60	-	1.600	-	-	-	640	-	10.210	-	1.021	11.231
2030	1.200	6.770	750	-	71	200	-	-	60	-	1.600	-	-	-	650	-	10.280	-	1.021	11.301

Anmerkungen: BB, HH, HE, NI, RP und TH: 2019 = Ist-Werte; MV: Basisjahr = 2017

**1** Schüler  
**1.2** Berufliche Schulen  
**1.2.4** Berufsoberschule/ Technische Oberschule  
**1.2.4.1** Vollzeit

Jahr	BW	BY	BE	BB	HB	HH	HE	MV	NI	NW	RP	SL	SN	ST	SH	TH	w. FL	o. FL	StSt	D
2018 (Ist)	1.352	8.071	643	-	69	218	-	-	90	-	1.275	-	-	-	870	-	11.658	-	930	12.588
2019	1.400	7.470	650	-	73	190	-	-	76	-	1.128	-	-	-	750	-	10.824	-	913	11.737
2020	1.300	7.630	620	-	71	200	-	-	80	-	1.100	-	-	-	700	-	10.810	-	891	11.701
2021	1.300	7.530	630	-	71	200	-	-	70	-	1.100	-	-	-	670	-	10.670	-	901	11.571
2022	1.300	7.280	640	-	71	200	-	-	70	-	1.100	-	-	-	640	-	10.390	-	911	11.301
2023	1.200	7.040	660	-	71	200	-	-	70	-	1.100	-	-	-	640	-	10.050	-	931	10.981
2024	1.200	6.820	670	-	71	200	-	-	70	-	1.000	-	-	-	630	-	9.720	-	941	10.661
2025	1.200	6.690	680	-	71	200	-	-	70	-	1.000	-	-	-	630	-	9.590	-	951	10.541
2026	1.200	6.600	710	-	71	200	-	-	70	-	1.000	-	-	-	620	-	9.490	-	981	10.471
2027	1.200	6.600	700	-	71	200	-	-	60	-	1.000	-	-	-	640	-	9.500	-	971	10.471
2028	1.200	6.690	730	-	71	200	-	-	60	-	1.000	-	-	-	640	-	9.590	-	1.001	10.591
2029	1.200	6.670	730	-	71	200	-	-	60	-	900	-	-	-	640	-	9.470	-	1.001	10.471
2030	1.200	6.730	730	-	71	200	-	-	60	-	900	-	-	-	650	-	9.540	-	1.001	10.541

Anmerkungen: BB, HH, HE, NI, RP und TH: 2019 = Ist-Werte; MV: Basisjahr = 2017

1 Schüler  
1.2 Berufliche Schulen  
1.2.4 Berufsoberschule/ Technische Oberschule  
1.2.4.2 Teilzeit

Jahr	BW	BY	BE	BB	HB	HH	HE	MV	NI	NW	RP	SL	SN	ST	SH	TH	w. FL	o. FL	StSt	D
2018 (Ist)	-	46	23	-	-	-	-	-	-	-	1.122	-	-	-	-	-	1.168	-	23	1.191
2019	-	40	20	-	-	-	-	-	-	-	784	-	-	-	-	-	824	-	20	844
2020	-	40	20	-	-	-	-	-	-	-	800	-	-	-	-	-	840	-	20	860
2021	-	40	20	-	-	-	-	-	-	-	800	-	-	-	-	-	840	-	20	860
2022	-	40	20	-	-	-	-	-	-	-	700	-	-	-	-	-	740	-	20	760
2023	-	40	20	-	-	-	-	-	-	-	700	-	-	-	-	-	740	-	20	760
2024	-	40	20	-	-	-	-	-	-	-	700	-	-	-	-	-	740	-	20	760
2025	-	40	20	-	-	-	-	-	-	-	700	-	-	-	-	-	740	-	20	760
2026	-	40	20	-	-	-	-	-	-	-	700	-	-	-	-	-	740	-	20	760
2027	-	40	20	-	-	-	-	-	-	-	700	-	-	-	-	-	740	-	20	760
2028	-	40	20	-	-	-	-	-	-	-	700	-	-	-	-	-	740	-	20	760
2029	-	40	20	-	-	-	-	-	-	-	700	-	-	-	-	-	740	-	20	760
2030	-	40	20	-	-	-	-	-	-	-	700	-	-	-	-	-	740	-	20	760

Anmerkungen: BB, HH, HE, NI, RP und TH: 2019 = Ist-Werte; MV: Basisjahr = 2017

1 Schüler  
1.2 Berufliche Schulen  
1.2.5 Fachgymnasium

Jahr	BW	BY	BE	BB	HB	HH	HE	MV	NI	NW	RP	SL	SN	ST	SH	TH	w. FL	o. FL	StSt	D
2018 (Ist)	62.375	-	5.032	4.310	963	1.171	14.143	2.308	20.840	35.763	8.994	1.534	8.564	1.953	8.779	3.166	152.428	20.301	7.166	179.895
2019	60.800	-	4.680	4.217	908	1.079	13.729	2.300	19.494	34.900	8.769	1.300	8.614	2.000	8.200	3.100	147.192	20.231	6.667	174.090
2020	59.600	-	4.680	4.145	869	1.025	13.565	2.300	18.970	33.900	8.700	1.300	8.800	2.000	7.900	3.000	143.935	20.245	6.574	170.754
2021	58.500	-	4.680	4.097	833	1.025	13.405	2.300	18.410	33.400	8.400	1.300	8.900	2.000	7.700	3.100	141.115	20.397	6.538	168.050
2022	57.600	-	4.780	4.107	822	1.025	13.367	2.300	18.090	33.000	8.300	1.300	9.000	2.000	7.700	3.100	139.357	20.507	6.627	166.491
2023	56.800	-	4.880	4.154	828	1.025	13.339	2.300	17.750	32.400	8.200	1.300	9.000	2.000	7.600	3.100	137.389	20.554	6.733	164.676
2024	56.900	-	5.080	4.260	828	1.025	13.367	2.300	17.580	32.600	8.200	1.300	9.200	2.000	7.700	3.100	137.647	20.860	6.933	165.440
2025	56.900	-	5.180	4.340	828	1.025	13.362	2.400	17.450	32.700	8.100	1.300	9.300	2.100	7.700	3.100	137.512	21.240	7.033	165.785
2026	56.800	-	5.180	4.422	828	1.025	13.392	2.500	17.360	33.200	8.100	1.300	9.500	2.100	7.800	3.200	137.952	21.722	7.033	166.707
2027	56.700	-	5.180	4.466	828	1.025	13.472	2.500	17.200	33.300	8.100	1.400	9.600	2.100	7.800	3.200	137.972	21.866	7.033	166.871
2028	56.700	-	5.380	4.488	828	1.025	13.588	2.500	17.080	33.500	8.100	1.300	9.600	2.100	7.800	3.200	138.068	21.888	7.233	167.189
2029	56.900	-	5.480	4.493	828	1.025	13.761	2.500	16.990	33.800	8.100	1.400	9.700	2.100	7.800	3.200	138.751	21.993	7.333	168.077
2030	57.600	-	5.480	4.534	828	1.025	14.060	2.500	17.180	34.500	8.300	1.400	9.700	2.100	7.900	3.300	140.940	22.134	7.333	170.407

Anmerkungen: BB, HH, HE, NI, RP und TH: 2019 = Ist-Werte; MV: Basisjahr = 2017

1 Schüler  
1.2 Berufliche Schulen  
1.2.6 Fachoberschule

Jahr	BW	BY	BE	BB	HB	HH	HE	MV	NI	NW	RP	SL	SN	ST	SH	TH	w. FL	o. FL	StSt	D
2018 (Ist)	-	47.076	3.952	2.589	1.047	441	19.572	77	18.308	18.334	2.129	4.190	5.709	2.385	748	1.467	110.357	12.227	5.440	128.024
2019	-	45.800	3.920	2.580	1.025	373	18.207	40	17.592	17.100	2.050	3.700	5.497	2.400	700	1.525	105.149	12.042	5.318	122.509
2020	-	44.650	3.930	2.574	1.037	350	18.992	90	17.180	17.000	1.900	3.600	5.800	2.300	670	1.600	103.992	12.364	5.317	121.673
2021	-	43.670	3.940	2.585	1.035	300	18.470	90	16.700	16.800	1.800	3.500	5.900	2.300	640	1.600	101.580	12.475	5.275	119.330
2022	-	43.000	4.050	2.606	1.024	280	18.095	80	16.390	16.400	1.800	3.400	5.900	2.300	640	1.600	99.725	12.486	5.354	117.565
2023	-	42.830	4.160	2.648	1.035	250	17.822	90	16.060	16.000	1.800	3.300	5.900	2.400	630	1.600	98.442	12.638	5.445	116.525
2024	-	43.170	4.190	2.730	1.035	230	17.622	90	15.890	17.000	1.800	3.300	6.000	2.400	630	1.600	99.412	12.820	5.455	117.687
2025	-	43.160	4.310	2.777	1.035	210	17.585	90	15.740	16.600	1.800	3.200	6.100	2.400	630	1.600	98.715	12.967	5.555	117.237
2026	-	43.390	4.420	2.807	1.035	200	17.577	90	15.620	17.000	1.900	3.200	6.200	2.400	640	1.600	99.327	13.097	5.655	118.079
2027	-	43.580	4.420	2.843	1.035	200	17.609	90	15.480	17.000	1.900	3.100	6.200	2.500	650	1.700	99.319	13.333	5.655	118.307
2028	-	43.970	4.550	2.848	1.035	200	17.649	90	15.360	17.000	1.900	3.100	6.300	2.500	640	1.700	99.619	13.438	5.785	118.842
2029	-	44.280	4.670	2.845	1.035	200	17.807	90	15.270	17.300	1.900	3.100	6.300	2.500	650	1.700	100.307	13.435	5.905	119.647
2030	-	45.310	4.670	2.884	1.035	200	18.068	90	15.430	18.100	1.900	3.100	6.300	2.500	650	1.700	102.558	13.474	5.905	121.937

Anmerkungen: BB, HH, HE, NI, RP und TH: 2019 = Ist-Werte; MV: Basisjahr = 2017

1 Schüler  
1.2 Berufliche Schulen  
1.2.6 Fachoberschule  
1.2.6.1 Vollzeit

Jahr	BW	BY	BE	BB	HB	HH	HE	MV	NI	NW	RP	SL	SN	ST	SH	TH	w. FL	o. FL	StSt	D
2018 (Ist)	-	25.753	3.808	2.589	845	441	19.529	77	9.813	9.466	2.129	4.155	5.709	2.385	690	1.467	71.535	12.227	5.094	88.856
2019	-	25.090	3.770	2.580	818	373	18.164	40	9.227	8.600	2.050	3.700	5.497	2.400	650	1.525	67.481	12.042	4.961	84.484
2020	-	24.600	3.780	2.574	826	350	18.950	90	8.990	8.600	1.900	3.600	5.800	2.300	620	1.600	67.260	12.364	4.956	84.580
2021	-	23.890	3.790	2.585	824	300	18.428	90	8.740	8.500	1.800	3.500	5.900	2.300	590	1.600	65.448	12.475	4.914	82.837
2022	-	23.470	3.900	2.606	813	280	18.054	80	8.570	8.300	1.800	3.400	5.900	2.300	590	1.600	64.184	12.486	4.993	81.663
2023	-	23.220	4.010	2.648	824	250	17.783	90	8.340	8.100	1.800	3.300	5.900	2.400	580	1.600	63.123	12.638	5.084	80.845
2024	-	23.280	4.030	2.730	824	230	17.584	90	8.220	8.600	1.800	3.300	6.000	2.400	580	1.600	63.364	12.820	5.084	81.268
2025	-	23.510	4.150	2.777	824	210	17.547	90	8.140	8.400	1.800	3.200	6.100	2.400	580	1.600	63.177	12.967	5.184	81.328
2026	-	23.400	4.260	2.807	824	200	17.540	90	8.070	8.600	1.900	3.200	6.200	2.400	590	1.600	63.300	13.097	5.284	81.681
2027	-	23.580	4.260	2.843	824	200	17.572	90	7.990	8.600	1.900	3.100	6.200	2.500	600	1.700	63.342	13.333	5.284	81.959
2028	-	23.680	4.380	2.848	824	200	17.612	90	7.920	8.600	1.900	3.100	6.300	2.500	590	1.700	63.402	13.438	5.404	82.244
2029	-	23.900	4.500	2.845	824	200	17.770	90	7.830	8.800	1.900	3.100	6.300	2.500	600	1.700	63.900	13.435	5.524	82.859
2030	-	24.120	4.500	2.884	824	200	18.030	90	7.850	9.200	1.900	3.100	6.300	2.500	600	1.700	64.800	13.474	5.524	83.798

Anmerkungen: BB, HH, HE, NI, RP und TH: 2019 = Ist-Werte; MV: Basisjahr = 2017

1 Schüler  
1.2 Berufliche Schulen  
1.2.6 Fachoberschule  
1.2.6.2 Teilzeit

Jahr	BW	BY	BE	BB	HB	HH	HE	MV	NI	NW	RP	SL	SN	ST	SH	TH	w. FL	o. FL	StSt	D
2018 (Ist)	-	21.323	144	-	202	-	43	-	8.495	8.868	-	35	-	-	58	-	38.822	-	346	39.168
2019	-	20.710	150	-	207	-	43	-	8.365	8.500	-	-	-	-	50	-	37.668	-	357	38.025
2020	-	20.050	150	-	211	-	42	-	8.190	8.400	-	-	-	-	50	-	36.732	-	361	37.093
2021	-	19.780	150	-	211	-	42	-	7.960	8.300	-	-	-	-	50	-	36.132	-	361	36.493
2022	-	19.530	150	-	211	-	41	-	7.820	8.100	-	-	-	-	50	-	35.541	-	361	35.902
2023	-	19.610	150	-	211	-	39	-	7.720	7.900	-	-	-	-	50	-	35.319	-	361	35.680
2024	-	19.890	160	-	211	-	38	-	7.670	8.400	-	-	-	-	50	-	36.048	-	371	36.419
2025	-	19.650	160	-	211	-	38	-	7.600	8.200	-	-	-	-	50	-	35.538	-	371	35.909
2026	-	19.990	160	-	211	-	37	-	7.550	8.400	-	-	-	-	50	-	36.027	-	371	36.398
2027	-	20.000	160	-	211	-	37	-	7.490	8.400	-	-	-	-	50	-	35.977	-	371	36.348
2028	-	20.290	170	-	211	-	37	-	7.440	8.400	-	-	-	-	50	-	36.217	-	381	36.598
2029	-	20.380	170	-	211	-	37	-	7.440	8.500	-	-	-	-	50	-	36.407	-	381	36.788
2030	-	21.190	170	-	211	-	38	-	7.580	8.900	-	-	-	-	50	-	37.758	-	381	38.139

Anmerkungen: BB, HH, HE, NI, RP und TH: 2019 = Ist-Werte; MV: Basisjahr = 2017

1 Schüler  
1.2 Berufliche Schulen  
1.2.7 Fachschule

Jahr	BW	BY	BE	BB	HB	HH	HE	MV	NI	NW	RP	SL	SN	ST	SH	TH	w. FL	o. FL	StSt	D
2018 (Ist)	19.532	15.018	12.049	6.047	697	4.784	14.349	2.315	14.608	48.872	13.876	2.912	9.394	4.857	5.992	4.503	135.159	27.116	17.530	179.805
2019	19.500	15.110	12.140	6.093	750	4.614	14.037	2.210	14.293	48.200	13.692	2.900	9.832	4.800	6.200	4.490	133.932	27.425	17.504	178.861
2020	19.200	15.490	12.140	6.029	843	4.810	14.256	2.280	14.150	48.400	13.700	2.800	9.200	4.800	6.000	4.420	133.996	26.729	17.793	178.518
2021	18.800	15.570	12.140	5.968	1.021	4.959	14.116	2.250	13.980	48.600	13.200	2.800	9.100	4.600	5.900	4.390	132.966	26.308	18.120	177.394
2022	18.400	15.890	12.140	5.903	1.125	4.977	13.938	2.240	13.790	48.900	13.000	2.800	9.100	4.600	5.800	4.390	132.518	26.233	18.242	176.993
2023	18.000	15.810	12.140	5.778	1.164	4.897	13.770	2.240	13.570	49.000	12.800	2.600	9.100	4.600	5.700	4.390	131.250	26.108	18.201	175.559
2024	17.800	15.470	12.140	5.734	1.174	4.962	13.609	2.240	13.370	49.000	12.400	2.600	9.000	4.500	5.700	4.400	129.949	25.874	18.276	174.099
2025	17.600	15.100	12.140	5.713	1.174	4.951	13.428	2.240	13.170	49.000	12.200	2.500	9.000	4.500	5.600	4.500	128.598	25.953	18.265	172.816
2026	17.400	14.780	12.140	5.753	1.174	4.969	13.247	2.250	13.080	49.000	12.000	2.500	9.000	4.400	5.400	4.500	127.407	25.903	18.283	171.593
2027	17.300	14.570	12.140	5.823	1.174	4.942	13.061	2.250	12.950	49.100	11.800	2.500	9.000	4.400	5.600	4.510	126.881	25.983	18.256	171.120
2028	17.300	14.400	12.140	5.877	1.174	4.960	12.842	2.250	12.890	49.100	11.600	2.400	9.000	4.400	5.700	4.510	126.232	26.037	18.274	170.543
2029	17.300	14.260	12.140	5.913	1.174	4.942	12.589	2.360	12.880	49.100	11.600	2.300	9.000	4.400	5.800	4.520	125.829	26.193	18.256	170.278
2030	17.300	14.360	12.140	5.930	1.174	4.960	12.366	2.360	12.910	49.100	11.500	2.300	9.000	4.400	5.900	4.620	125.736	26.310	18.274	170.320

Anmerkungen: BB, HH, HE, NI, RP und TH: 2019 = Ist-Werte; MV: Basisjahr = 2017



1 Schüler  
1.2 Berufliche Schulen  
1.2.7 Fachschule  
1.2.7.1 Vollzeit

Jahr	BW	BY	BE	BB	HB	HH	HE	MV	NI	NW	RP	SL	SN	ST	SH	TH	w. FL	o. FL	StSt	D
2018 (Ist)	9.814	12.971	5.703	3.663	605	3.165	9.612	1.727	10.918	29.620	7.185	1.953	7.295	3.474	4.956	3.413	87.029	19.572	9.473	116.074
2019	9.800	13.060	5.800	3.495	607	2.924	9.424	1.700	10.549	29.200	7.104	2.000	7.310	3.500	5.100	3.486	86.237	19.491	9.331	115.059
2020	9.600	13.370	5.800	3.588	650	2.976	9.546	1.800	10.450	29.100	7.100	1.900	7.400	3.500	5.000	3.500	86.066	19.788	9.426	115.280
2021	9.500	13.440	5.800	3.691	690	3.011	9.450	1.800	10.270	29.000	6.800	1.900	7.400	3.400	4.900	3.500	85.260	19.791	9.501	114.552
2022	9.300	13.730	5.800	3.831	698	3.010	9.318	1.800	10.090	29.000	6.700	1.900	7.400	3.400	4.800	3.500	84.838	19.931	9.508	114.277
2023	9.000	13.680	5.800	3.784	698	2.991	9.213	1.800	9.900	29.000	6.600	1.800	7.400	3.400	4.700	3.500	83.893	19.884	9.489	113.266
2024	8.900	13.390	5.800	3.762	698	3.007	9.108	1.800	9.720	29.000	6.400	1.800	7.300	3.300	4.700	3.500	83.018	19.662	9.505	112.185
2025	8.800	13.060	5.800	3.751	698	3.013	8.974	1.800	9.550	29.000	6.300	1.700	7.300	3.300	4.600	3.600	81.984	19.751	9.511	111.246
2026	8.700	12.760	5.800	3.781	698	3.017	8.847	1.800	9.480	29.000	6.200	1.700	7.300	3.300	4.500	3.600	81.187	19.781	9.515	110.483
2027	8.600	12.560	5.800	3.827	698	3.015	8.718	1.800	9.370	29.100	6.100	1.700	7.300	3.300	4.600	3.600	80.748	19.827	9.513	110.088
2028	8.600	12.400	5.800	3.866	698	3.017	8.555	1.800	9.310	29.100	6.000	1.600	7.400	3.300	4.700	3.600	80.265	19.966	9.515	109.746
2029	8.700	12.280	5.800	3.892	698	3.015	8.369	1.900	9.280	29.100	6.000	1.600	7.400	3.300	4.800	3.600	80.129	20.092	9.513	109.734
2030	8.600	12.370	5.800	3.905	698	3.017	8.226	1.900	9.280	29.100	5.900	1.600	7.400	3.300	4.900	3.700	79.976	20.205	9.515	109.696

Anmerkungen: BB, HH, HE, NI, RP und TH: 2019 = Ist-Werte; MV: Basisjahr = 2017

1 Schüler  
1.2 Berufliche Schulen  
1.2.7 Fachschule  
1.2.7.2 Teilzeit

Jahr	BW	BY	BE	BB	HB	HH	HE	MV	NI	NW	RP	SL	SN	ST	SH	TH	w. FL	o. FL	StSt	D
2018 (Ist)	9.718	2.047	6.346	2.384	92	1.619	4.737	588	3.690	19.252	6.691	959	2.099	1.383	1.036	1.090	48.130	7.544	8.057	63.731
2019	9.700	2.050	6.340	2.598	143	1.690	4.613	510	3.744	19.000	6.588	900	2.522	1.300	1.100	1.004	47.695	7.934	8.173	63.802
2020	9.600	2.120	6.340	2.441	193	1.834	4.710	480	3.700	19.300	6.600	900	1.800	1.300	1.000	920	47.930	6.941	8.367	63.238
2021	9.300	2.130	6.340	2.277	331	1.948	4.666	450	3.710	19.600	6.400	900	1.700	1.200	1.000	890	47.706	6.517	8.619	62.842
2022	9.100	2.160	6.340	2.072	427	1.967	4.620	440	3.700	19.900	6.300	900	1.700	1.200	1.000	890	47.680	6.302	8.734	62.716
2023	9.000	2.130	6.340	1.994	466	1.906	4.557	440	3.670	20.000	6.200	800	1.700	1.200	1.000	890	47.357	6.224	8.712	62.293
2024	8.900	2.080	6.340	1.972	476	1.955	4.501	440	3.650	20.000	6.000	800	1.700	1.200	1.000	900	46.931	6.212	8.771	61.914
2025	8.800	2.040	6.340	1.962	476	1.938	4.454	440	3.620	20.000	5.900	800	1.700	1.200	1.000	900	46.614	6.202	8.754	61.570
2026	8.700	2.020	6.340	1.972	476	1.952	4.400	450	3.600	20.000	5.800	800	1.700	1.100	900	900	46.220	6.122	8.768	61.110
2027	8.700	2.010	6.340	1.996	476	1.927	4.343	450	3.580	20.000	5.700	800	1.700	1.100	1.000	910	46.133	6.156	8.743	61.032
2028	8.700	2.000	6.340	2.011	476	1.943	4.287	450	3.580	20.000	5.600	800	1.600	1.100	1.000	910	45.967	6.071	8.759	60.797
2029	8.600	1.980	6.340	2.021	476	1.927	4.220	460	3.600	20.000	5.600	700	1.600	1.100	1.000	920	45.700	6.101	8.743	60.544
2030	8.700	1.990	6.340	2.025	476	1.943	4.140	460	3.630	20.000	5.600	700	1.600	1.100	1.000	920	45.760	6.105	8.759	60.624

Anmerkungen: BB, HH, HE, NI, RP und TH: 2019 = Ist-Werte; MV: Basisjahr = 2017

1 Schüler  
1.2 Berufliche Schulen  
1.2.8 Fachakademie

Jahr	BW	BY	BE	BB	HB	HH	HE	MV	NI	NW	RP	SL	SN	ST	SH	TH	w. FL	o. FL	StSt	D
2018 (Ist)	-	9.482	-	-	-	-	-	-	-	-	-	-	-	-	-	-	9.482	-	-	9.482
2019	-	9.480	-	-	-	-	-	-	-	-	-	-	-	-	-	-	9.480	-	-	9.480
2020	-	9.480	-	-	-	-	-	-	-	-	-	-	-	-	-	-	9.480	-	-	9.480
2021	-	9.480	-	-	-	-	-	-	-	-	-	-	-	-	-	-	9.480	-	-	9.480
2022	-	9.480	-	-	-	-	-	-	-	-	-	-	-	-	-	-	9.480	-	-	9.480
2023	-	9.480	-	-	-	-	-	-	-	-	-	-	-	-	-	-	9.480	-	-	9.480
2024	-	9.480	-	-	-	-	-	-	-	-	-	-	-	-	-	-	9.480	-	-	9.480
2025	-	9.480	-	-	-	-	-	-	-	-	-	-	-	-	-	-	9.480	-	-	9.480
2026	-	9.480	-	-	-	-	-	-	-	-	-	-	-	-	-	-	9.480	-	-	9.480
2027	-	9.480	-	-	-	-	-	-	-	-	-	-	-	-	-	-	9.480	-	-	9.480
2028	-	9.480	-	-	-	-	-	-	-	-	-	-	-	-	-	-	9.480	-	-	9.480
2029	-	9.480	-	-	-	-	-	-	-	-	-	-	-	-	-	-	9.480	-	-	9.480
2030	-	9.480	-	-	-	-	-	-	-	-	-	-	-	-	-	-	9.480	-	-	9.480

1 Schüler  
1.2 Berufliche Schulen  
1.2.7 Fachakademie  
1.2.7.1 Vollzeit

Jahr	BW	BY	BE	BB	HB	HH	HE	MV	NI	NW	RP	SL	SN	ST	SH	TH	w. FL	o. FL	StSt	D
2018 (Ist)	-	8.883	-	-	-	-	-	-	-	-	-	-	-	-	-	-	8.883	-	-	8.883
2019	-	8.880	-	-	-	-	-	-	-	-	-	-	-	-	-	-	8.880	-	-	8.880
2020	-	8.880	-	-	-	-	-	-	-	-	-	-	-	-	-	-	8.880	-	-	8.880
2021	-	8.880	-	-	-	-	-	-	-	-	-	-	-	-	-	-	8.880	-	-	8.880
2022	-	8.880	-	-	-	-	-	-	-	-	-	-	-	-	-	-	8.880	-	-	8.880
2023	-	8.880	-	-	-	-	-	-	-	-	-	-	-	-	-	-	8.880	-	-	8.880
2024	-	8.880	-	-	-	-	-	-	-	-	-	-	-	-	-	-	8.880	-	-	8.880
2025	-	8.880	-	-	-	-	-	-	-	-	-	-	-	-	-	-	8.880	-	-	8.880
2026	-	8.880	-	-	-	-	-	-	-	-	-	-	-	-	-	-	8.880	-	-	8.880
2027	-	8.880	-	-	-	-	-	-	-	-	-	-	-	-	-	-	8.880	-	-	8.880
2028	-	8.880	-	-	-	-	-	-	-	-	-	-	-	-	-	-	8.880	-	-	8.880
2029	-	8.880	-	-	-	-	-	-	-	-	-	-	-	-	-	-	8.880	-	-	8.880
2030	-	8.880	-	-	-	-	-	-	-	-	-	-	-	-	-	-	8.880	-	-	8.880

1 Schüler  
1.2 Berufliche Schulen  
1.2.7 Fachakademie  
1.2.7.2 Teilzeit

Jahr	BW	BY	BE	BB	HB	HH	HE	MV	NI	NW	RP	SL	SN	ST	SH	TH	w. FL	o. FL	StSt	D
2018 (Ist)	-	599	-	-	-	-	-	-	-	-	-	-	-	-	-	-	599	-	-	599
2019	-	600	-	-	-	-	-	-	-	-	-	-	-	-	-	-	600	-	-	600
2020	-	600	-	-	-	-	-	-	-	-	-	-	-	-	-	-	600	-	-	600
2021	-	600	-	-	-	-	-	-	-	-	-	-	-	-	-	-	600	-	-	600
2022	-	600	-	-	-	-	-	-	-	-	-	-	-	-	-	-	600	-	-	600
2023	-	600	-	-	-	-	-	-	-	-	-	-	-	-	-	-	600	-	-	600
2024	-	600	-	-	-	-	-	-	-	-	-	-	-	-	-	-	600	-	-	600
2025	-	600	-	-	-	-	-	-	-	-	-	-	-	-	-	-	600	-	-	600
2026	-	600	-	-	-	-	-	-	-	-	-	-	-	-	-	-	600	-	-	600
2027	-	600	-	-	-	-	-	-	-	-	-	-	-	-	-	-	600	-	-	600
2028	-	600	-	-	-	-	-	-	-	-	-	-	-	-	-	-	600	-	-	600
2029	-	600	-	-	-	-	-	-	-	-	-	-	-	-	-	-	600	-	-	600
2030	-	600	-	-	-	-	-	-	-	-	-	-	-	-	-	-	600	-	-	600

2 Absolventen und Abgänger  
2.1 Allgemeinbildende Schulen

Jahr	BW	BY	BE	BB	HB	HH	HE	MV	NI	NW	RP	SL	SN	ST	SH	TH	w. FL	o. FL	StSt	D
2018 (Ist)	108.343	134.193	29.640	21.648	6.996	17.255	60.234	13.539	81.069	189.153	41.772	9.261	30.738	17.676	29.293	17.454	653.318	101.055	53.891	808.264
2019	106.400	129.950	30.200	21.092	6.935	16.575	58.426	13.357	80.179	185.700	40.285	8.940	31.726	17.600	28.980	18.199	638.860	101.974	53.710	794.544
2020	107.000	123.810	30.500	20.830	6.887	16.693	58.482	13.400	56.600	182.500	39.000	8.790	32.900	17.300	28.370	18.000	604.552	102.430	54.080	761.062
2021	103.100	124.200	30.500	21.300	6.928	16.744	55.863	13.600	76.700	184.400	38.100	8.990	33.500	17.400	27.570	18.000	618.923	103.800	54.172	776.895
2022	103.500	122.440	31.100	21.430	7.026	16.984	55.329	13.600	74.800	184.900	37.400	8.890	34.000	17.400	27.460	18.100	614.719	104.530	55.110	774.359
2023	103.800	123.290	32.200	21.700	7.077	17.278	58.334	13.600	75.050	182.100	37.500	9.100	33.900	17.700	27.370	18.400	616.544	105.300	56.555	778.399
2024	104.700	125.950	32.400	22.330	7.079	17.594	59.881	13.800	75.350	178.500	37.600	8.890	33.800	18.000	27.780	18.700	618.651	106.630	57.073	782.354
2025	104.500	99.060	33.200	22.400	7.106	18.029	59.752	14.100	74.650	174.400	37.400	8.990	35.100	18.200	27.480	18.900	586.232	108.700	58.335	753.267
2026	104.600	125.340	33.600	23.130	7.132	17.824	61.199	14.600	73.750	128.200	37.700	9.100	36.400	18.400	21.680	19.200	561.569	111.730	58.556	731.855
2027	104.700	126.960	33.800	23.100	7.248	17.751	61.396	14.700	73.800	178.900	38.600	9.100	37.500	18.500	28.180	19.400	621.636	113.200	58.799	793.635
2028	105.300	127.350	35.100	23.330	7.199	18.153	61.483	14.700	72.850	177.800	38.100	9.000	37.300	18.500	28.080	19.600	619.963	113.430	60.452	793.845
2029	106.800	128.980	35.000	23.400	7.063	18.117	62.205	14.800	73.200	181.700	38.900	9.110	37.600	18.600	28.390	19.700	629.285	114.100	60.180	803.565
2030	108.700	132.450	36.500	23.630	7.377	18.341	64.057	14.700	74.600	185.900	39.600	9.120	37.600	18.700	28.400	19.800	642.827	114.430	62.218	819.475

Anmerkungen: BB, HH, HE, NI, RP und TH: 2019 = Ist-Werte; MV: Basisjahr = 2017; Einschließlich Nichtschülerprüfungen, die an allgemeinbildenden Schulen, Ministerien oder anderen öffentlichen Stellen abgelegt werden (Ausnahmen: BW,). SN: Inklusive der Absolventen an Schulen des 2. Bildungsweges.

2 Absolventen und Abgänger  
2.1 Allgemeinbildende Schulen  
2.1.1 Abgänger ohne Hauptschulabschluss

Jahr	BW	BY	BE	BB	HB	HH	HE	MV	NI	NW	RP	SL	SN	ST	SH	TH	w. FL	o. FL	StSt	D
2018 (Ist)	6.951	7.414	2.955	1.628	565	1.084	3.011	1.194	5.093	11.522	2.811	656	2.637	2.004	2.453	1.605	39.911	9.068	4.604	53.583
2019	6.900	7.350	3.000	1.579	607	978	3.044	1.225	5.424	10.900	2.958	740	2.708	2.000	2.280	1.613	39.596	9.125	4.585	53.306
2020	6.800	7.230	3.100	1.600	600	1.008	3.013	1.100	5.200	10.900	2.800	690	2.500	2.000	2.270	1.600	38.903	8.800	4.708	52.411
2021	6.800	7.130	3.100	1.600	597	1.010	2.990	1.100	5.150	10.500	2.700	690	2.500	2.000	2.270	1.600	38.230	8.800	4.707	51.737
2022	6.800	7.080	3.100	1.600	588	1.010	3.006	1.100	4.600	10.200	2.700	690	2.500	2.000	2.260	1.600	37.336	8.800	4.698	50.834
2023	6.900	6.830	3.300	1.600	575	1.025	3.031	1.200	5.550	10.300	2.800	700	2.400	2.100	2.270	1.700	38.381	9.000	4.900	52.281
2024	6.900	6.590	3.300	1.600	547	1.074	3.047	1.200	5.700	10.100	2.800	690	2.400	2.100	2.280	1.700	38.107	9.000	4.921	52.028
2025	7.000	6.490	3.400	1.600	537	1.097	3.056	1.200	5.700	9.900	2.800	690	2.400	2.100	2.280	1.700	37.916	9.000	5.034	51.950
2026	7.000	6.550	3.400	1.600	508	1.066	3.082	1.300	5.700	10.100	2.800	700	2.400	2.100	2.280	1.700	38.212	9.100	4.974	52.286
2027	7.100	6.750	3.400	1.600	491	1.070	3.095	1.200	5.700	9.900	2.900	700	2.400	2.100	2.280	1.800	38.425	9.100	4.961	52.486
2028	7.300	7.020	3.600	1.600	453	1.078	3.126	1.200	5.750	10.300	2.900	700	2.400	2.100	2.280	1.800	39.376	9.100	5.131	53.607
2029	7.400	7.110	3.600	1.600	386	1.102	3.210	1.200	5.850	10.500	3.000	710	2.500	2.100	2.390	1.800	40.170	9.200	5.088	54.458
2030	7.600	7.320	3.700	1.600	399	1.127	3.297	1.300	5.950	10.900	3.000	720	2.500	2.100	2.400	1.800	41.187	9.300	5.226	55.713

Anmerkungen: E BB, HH, HE, NI, RP und TH: 2019 = Ist-Werte; MV: Basisjahr = 2017

2 Absolventen und Abgänger  
2.1 Allgemeinbildende Schulen  
2.1.1 Abgänger ohne Hauptschulabschluss  
2.1.1.1 aus Förderschulen

Jahr	BW	BY	BE	BB	HB	HH	HE	MV	NI	NW	RP	SL	SN	ST	SH	TH	w. FL	o. FL	StSt	D
2018 (Ist)	3.629	3.163	660	885	58	381	1.556	598	1.960	5.470	1.420	247	1.567	1.017	604	544	18.049	4.611	1.099	23.759
2019	3.900	2.960	670	854	36	375	1.544	613	1.793	5.400	1.409	360	1.564	1.000	580	505	17.946	4.536	1.081	23.563
2020	4.000	2.880	690	820	29	391	1.524	550	1.827	5.400	1.500	300	1.500	1.000	570	510	18.001	4.380	1.110	23.491
2021	4.000	2.960	690	810	27	392	1.507	560	1.880	5.300	1.500	300	1.500	1.000	570	510	18.017	4.380	1.109	23.506
2022	4.100	3.050	690	790	26	396	1.503	550	1.375	5.200	1.500	300	1.500	1.000	560	510	17.588	4.350	1.112	23.050
2023	4.200	3.070	740	790	31	399	1.501	570	1.850	5.300	1.500	300	1.400	1.000	570	520	18.291	4.280	1.170	23.741
2024	4.200	3.100	740	780	33	405	1.506	580	2.045	5.300	1.500	300	1.400	1.100	580	520	18.531	4.380	1.178	24.089
2025	4.300	3.300	760	800	36	408	1.506	610	2.067	5.100	1.500	300	1.400	1.100	580	530	18.653	4.440	1.204	24.297
2026	4.300	3.310	760	810	37	411	1.507	620	2.075	5.200	1.500	300	1.400	1.100	580	540	18.772	4.470	1.208	24.450
2027	4.400	3.500	760	800	39	416	1.516	620	2.084	5.100	1.500	300	1.400	1.100	580	540	18.980	4.460	1.215	24.655
2028	4.500	3.670	800	800	40	418	1.530	610	2.094	5.300	1.600	300	1.400	1.100	580	540	19.574	4.450	1.258	25.282
2029	4.600	3.660	800	790	38	426	1.553	620	2.103	5.200	1.600	300	1.400	1.100	590	550	19.606	4.460	1.264	25.330
2030	4.700	3.770	830	790	31	428	1.593	620	2.112	5.200	1.600	310	1.400	1.100	600	550	19.885	4.460	1.289	25.634

Anmerkungen: BB, HH, HE, NI, RP und TH: 2019 = Ist-Werte; MV: Basisjahr = 2017



2 Absolventen und Abgänger  
2.1 Allgemeinbildende Schulen  
2.1.2 Absolventen mit Hauptschulabschluss

Jahr	BW	BY	BE	BB	HB	HH	HE	MV	NI	NW	RP	SL	SN	ST	SH	TH	w. FL	o. FL	StSt	D
2018 (Ist)	17.493	27.883	3.926	2.775	1.337	3.138	10.087	1.897	11.516	28.287	7.699	2.585	2.924	1.677	5.354	2.600	110.904	11.873	8.401	131.178
2019	16.600	27.030	4.100	2.838	1.459	3.000	9.414	1.796	11.205	27.300	7.312	2.400	3.124	1.700	5.300	2.626	106.561	12.084	8.559	127.204
2020	19.800	26.540	4.200	2.900	1.446	3.092	9.390	1.800	11.450	26.500	7.200	2.400	3.000	1.600	5.200	2.600	108.480	11.900	8.738	129.118
2021	19.100	26.720	4.200	2.900	1.473	3.102	9.314	1.900	11.300	26.400	7.000	2.400	3.000	1.700	5.100	2.600	107.334	12.100	8.775	128.209
2022	18.600	27.250	4.300	2.900	1.485	3.083	9.443	1.800	11.150	25.500	7.100	2.500	3.000	1.700	5.100	2.600	106.643	12.000	8.868	127.511
2023	18.700	28.250	4.400	3.000	1.498	3.140	9.564	1.900	10.450	24.700	7.200	2.500	3.000	1.700	5.100	2.700	106.464	12.300	9.038	127.802
2024	18.500	28.440	4.500	3.100	1.484	3.307	9.592	1.900	10.800	24.700	7.200	2.400	3.100	1.700	5.100	2.700	106.732	12.500	9.291	128.523
2025	18.500	28.760	4.600	3.100	1.479	3.403	9.639	1.900	10.800	23.400	7.300	2.400	3.000	1.800	5.200	2.800	105.999	12.600	9.482	128.081
2026	18.600	28.490	4.600	3.200	1.494	3.257	9.779	2.000	10.750	23.500	7.400	2.500	3.100	1.800	5.200	2.800	106.219	12.900	9.351	128.470
2027	18.500	28.750	4.600	3.200	1.523	3.252	9.809	1.900	10.700	23.600	7.400	2.500	3.100	1.800	5.200	2.800	106.459	12.800	9.375	128.634
2028	18.800	28.710	4.900	3.200	1.528	3.269	9.886	1.900	10.650	23.600	7.500	2.400	3.100	1.800	5.200	2.800	106.746	12.800	9.697	129.243
2029	19.300	29.730	4.900	3.200	1.478	3.342	10.232	1.900	10.800	24.400	7.700	2.500	3.100	1.800	5.300	2.900	109.962	12.900	9.720	132.582
2030	19.900	30.520	5.200	3.200	1.562	3.440	10.533	1.900	11.100	25.200	7.900	2.500	3.100	1.800	5.300	2.900	112.953	12.900	10.202	136.055

Anmerkungen: BB, HH, HE, NI, RP und TH: 2019 = Ist-Werte; MV: Basisjahr = 2017; Einschließlich Nichtschülerprüfungen, die an allgemeinbildenden Schulen, Ministerien oder anderen öffentlichen Stellen abgelegt werden (Ausnahmen: BW,). SN: Inklusive der Absolventen an Schulen des 2. Bildungsweges.

2 Absolventen und Abgänger  
2.1 Allgemeinbildende Schulen  
2.1.3 Absolventen mit mittlerem Abschluss

Jahr	BW	BY	BE	BB	HB	HH	HE	MV	NI	NW	RP	SL	SN	ST	SH	TH	w. FL	o. FL	StSt	D
2018 (Ist)	50.440	60.465	9.021	8.390	2.362	4.001	26.356	5.578	37.932	74.311	16.469	2.790	15.058	8.508	11.262	7.560	280.025	45.094	15.384	340.503
2019	50.700	58.540	9.200	8.203	2.335	3.742	26.901	5.628	36.463	73.000	15.280	2.800	15.494	8.400	10.800	8.003	274.484	45.728	15.277	335.489
2020	50.700	56.690	9.400	8.200	2.268	3.861	27.134	5.700	34.800	70.600	14.800	2.700	16.600	8.300	10.800	8.000	268.224	46.800	15.529	330.553
2021	48.300	55.910	9.500	8.300	2.321	3.872	27.622	5.900	35.700	72.100	14.400	2.700	16.900	8.400	10.500	8.000	267.232	47.500	15.693	330.425
2022	47.500	55.160	9.600	8.400	2.373	3.882	27.171	5.900	34.800	70.200	14.000	2.600	16.900	8.400	10.600	8.000	262.031	47.600	15.855	325.486
2023	47.500	55.490	10.000	8.600	2.433	3.945	27.657	5.800	34.100	69.000	14.200	2.700	16.900	8.500	10.500	8.100	261.147	47.900	16.378	325.425
2024	48.300	56.500	10.100	9.000	2.422	4.048	28.478	6.000	33.900	69.200	14.400	2.700	16.800	8.800	10.800	8.400	264.278	49.000	16.570	329.848
2025	47.600	55.900	10.300	9.000	2.437	4.139	28.592	6.200	33.600	65.600	14.300	2.700	17.500	8.900	10.400	8.400	258.692	50.000	16.876	325.568
2026	47.800	56.720	10.300	9.200	2.441	4.086	28.634	6.300	33.300	65.100	14.500	2.700	17.400	8.900	10.500	8.500	259.254	50.300	16.827	326.381
2027	48.000	56.720	10.300	9.200	2.514	4.097	29.101	6.400	33.300	67.700	14.700	2.700	17.700	8.900	10.800	8.600	263.021	50.800	16.911	330.732
2028	47.800	57.500	10.900	9.200	2.495	4.101	29.152	6.300	32.700	67.300	14.600	2.700	17.600	8.900	10.800	8.700	262.552	50.700	17.496	330.748
2029	48.500	57.620	10.900	9.200	2.456	4.145	29.435	6.300	32.800	69.300	15.000	2.700	17.600	9.000	10.900	8.700	266.255	50.800	17.501	334.556
2030	49.800	59.960	11.400	9.400	2.570	4.233	30.588	6.300	33.800	71.700	15.300	2.700	17.700	9.100	11.000	8.800	274.848	51.300	18.203	344.351

Anmerkungen: BB, HH, HE, NI, RP und TH: 2019 = Ist-Werte; MV: Basisjahr = 2017; Einschließlich Nichtschülerprüfungen, die an allgemeinbildenden Schulen, Ministerien oder anderen öffentlichen Stellen abgelegt werden (Ausnahmen: BW,). SN: Inklusive der Absolventen an Schulen des 2. Bildungsweges.

2 Absolventen und Abgänger  
2.1 Allgemeinbildende Schulen  
2.1.4 Absolventen mit Fachhochschulreife

Jahr	BW	BY	BE	BB	HB	HH	HE	MV	NI	NW	RP	SL	SN	ST	SH	TH	w. FL	o. FL	StSt	D
2018 (Ist)	350	-	-	24	209	-	246	-	-	32	-	-	-	-	-	-	628	24	209	861
2019	400	-	-	-	151	-	186	-	-	-	-	-	-	-	-	-	586	-	151	737
2020	300	-	-	30	177	-	202	-	-	-	-	-	-	-	-	-	502	30	177	709
2021	300	-	-	-	177	-	200	-	-	-	-	-	-	-	-	-	500	-	177	677
2022	300	-	-	30	177	-	198	-	-	-	-	-	-	-	-	-	498	30	177	705
2023	300	-	-	-	177	-	195	-	-	-	-	-	-	-	-	-	495	-	177	672
2024	300	-	-	30	177	-	191	-	-	-	-	-	-	-	-	-	491	30	177	698
2025	300	-	-	-	177	-	186	-	-	-	-	-	-	-	-	-	486	-	177	663
2026	300	-	-	30	177	-	180	-	-	-	-	-	-	-	-	-	480	30	177	687
2027	300	-	-	-	177	-	176	-	-	-	-	-	-	-	-	-	476	-	177	653
2028	300	-	-	30	177	-	173	-	-	-	-	-	-	-	-	-	473	30	177	680
2029	300	-	-	-	177	-	172	-	-	-	-	-	-	-	-	-	472	-	177	649
2030	300	-	-	30	177	-	172	-	-	-	-	-	-	-	-	-	472	30	177	679

Anmerkungen: BB, HH, HE, NI, RP und TH: 2019 = Ist-Werte; MV: Basisjahr = 2017; Einschließlich Nichtschülerprüfungen, die an allgemeinbildenden Schulen, Ministerien oder anderen öffentlichen Stellen abgelegt werden (Ausnahmen: BW,).

2 Absolventen und Abgänger  
2.1 Allgemeinbildende Schulen  
2.1.5 Absolventen mit Hochschulreife

Jahr	BW	BY	BE	BB	HB	HH	HE	MV	NI	NW	RP	SL	SN	ST	SH	TH	w. FL	o. FL	StSt	D
2018 (Ist)	33.109	38.431	13.738	8.831	2.523	9.032	20.534	4.870	26.528	75.001	14.793	3.230	10.119	5.487	10.224	5.689	221.850	34.996	25.293	282.139
2019	31.800	37.030	13.900	8.472	2.383	8.855	18.881	4.708	27.087	74.500	14.735	3.000	10.400	5.500	10.600	5.957	217.633	35.037	25.138	277.808
2020	29.400	33.350	13.800	8.100	2.396	8.732	18.743	4.800	5.150	74.500	14.200	3.000	10.800	5.400	10.100	5.800	188.443	34.900	24.928	248.271
2021	28.600	34.440	13.700	8.500	2.360	8.760	15.737	4.700	24.550	75.400	14.000	3.200	11.100	5.300	9.700	5.800	205.627	35.400	24.820	265.847
2022	30.300	32.950	14.100	8.500	2.403	9.009	15.511	4.800	24.250	79.000	13.600	3.100	11.600	5.300	9.500	5.900	208.211	36.100	25.512	269.823
2023	30.400	32.720	14.500	8.500	2.394	9.168	17.887	4.700	24.950	78.100	13.300	3.200	11.600	5.400	9.500	5.900	210.057	36.100	26.062	272.219
2024	30.700	34.420	14.500	8.600	2.449	9.165	18.573	4.700	24.950	74.500	13.200	3.100	11.500	5.400	9.600	5.900	209.043	36.100	26.114	271.257
2025	31.100	7.910	14.900	8.700	2.476	9.390	18.279	4.800	24.550	75.500	13.000	3.200	12.200	5.400	9.600	6.000	183.139	37.100	26.766	247.005
2026	30.900	33.580	15.300	9.100	2.512	9.415	19.524	5.000	24.000	29.500	13.000	3.200	13.500	5.600	3.700	6.200	157.404	39.400	27.227	224.031
2027	30.800	34.740	15.500	9.100	2.543	9.332	19.215	5.200	24.100	77.700	13.600	3.200	14.300	5.700	9.900	6.200	213.255	40.500	27.375	281.130
2028	31.100	34.120	15.700	9.300	2.546	9.705	19.146	5.300	23.750	76.600	13.100	3.200	14.200	5.700	9.800	6.300	210.816	40.800	27.951	279.567
2029	31.300	34.520	15.600	9.400	2.566	9.528	19.156	5.400	23.750	77.500	13.200	3.200	14.400	5.700	9.800	6.300	212.426	41.200	27.694	281.320
2030	31.100	34.650	16.200	9.400	2.669	9.541	19.467	5.200	23.750	78.100	13.400	3.200	14.300	5.700	9.700	6.300	213.367	40.900	28.410	282.677

Anmerkungen: BB, HH, HE, NI, RP und TH: 2019 = Ist-Werte; MV: Basisjahr = 2017; Einschließlich Nichtschülerprüfungen, die an allgemeinbildenden Schulen, Ministerien oder anderen öffentlichen Stellen abgelegt werden (Ausnahmen: BW,); BY (2025), NI (2020), NW + SH (2026): Aufgrund der Rückumstellung von G8 auf G9 kommt es in den betroffenen Jahren zu einem deutlichen Rückgang der Absolventen mit Hochschulreife.; SN: Inklusive der Absolventen an Schulen des 2. Bildungsweges.

**2 Absolventen und Abgänger**  
**2.2 Berufliche Schulen**

Jahr	BW	BY	BE	BB	HB	HH	HE	MV	NI	NW	RP	SL	SN	ST	SH	TH	w. FL	o. FL	StSt	D
<b>2018 (Ist)</b>	194.801	129.280	28.973	16.739	9.529	19.600	62.152	11.342	104.282	254.208	46.317	11.913	33.945	16.323	35.087	16.640	838.040	94.989	58.102	991.131
<b>2019</b>	186.500	124.340	29.110	15.892	8.523	18.719	60.475	11.198	99.010	254.200	43.987	11.480	33.286	15.750	34.170	16.188	814.162	92.314	56.352	962.828
<b>2020</b>	183.100	122.340	29.510	15.500	8.343	18.817	59.909	11.240	97.000	256.300	44.200	11.020	34.750	15.650	33.630	16.310	807.499	93.450	56.670	957.619
<b>2021</b>	182.800	121.330	29.610	15.300	8.470	18.888	59.158	11.620	94.940	255.900	44.300	10.640	34.460	15.500	33.080	16.250	802.148	93.130	56.968	952.246
<b>2022</b>	179.700	117.440	30.010	15.200	8.497	18.951	58.281	11.580	92.510	253.500	43.300	10.400	34.360	15.200	32.330	16.270	787.461	92.610	57.458	937.529
<b>2023</b>	178.300	113.990	30.810	15.100	8.515	19.043	57.396	11.490	90.670	251.200	41.300	10.290	34.760	15.300	31.910	16.270	775.056	92.920	58.368	926.344
<b>2024</b>	174.400	113.080	31.210	15.000	8.532	18.972	56.373	11.590	88.630	246.400	40.300	9.940	34.970	15.100	31.600	16.170	760.723	92.830	58.714	912.267
<b>2025</b>	173.400	112.840	31.910	15.000	8.515	18.942	55.529	11.590	87.100	247.000	39.900	9.830	35.090	15.100	31.890	16.370	757.489	93.150	59.367	910.006
<b>2026</b>	172.700	113.440	32.410	14.900	8.549	18.959	54.967	11.800	85.650	244.000	40.100	9.600	35.200	15.100	31.890	16.390	752.347	93.390	59.918	905.655
<b>2027</b>	172.600	113.190	32.410	15.200	8.557	18.966	54.625	12.030	84.920	244.000	40.200	9.380	35.600	15.250	31.390	16.400	750.305	94.480	59.933	904.718
<b>2028</b>	172.400	111.710	33.310	15.200	8.538	18.964	54.556	12.160	83.840	244.200	40.100	9.270	35.910	15.350	31.610	16.510	747.686	95.130	60.812	903.628
<b>2029</b>	172.700	114.110	33.910	15.400	8.550	18.964	54.636	12.390	83.190	244.200	40.400	9.160	36.010	15.450	31.910	16.620	750.306	95.870	61.424	907.600
<b>2030</b>	174.000	115.480	33.910	15.400	8.545	19.005	54.987	12.510	82.630	248.100	40.700	9.140	36.320	15.650	32.610	16.720	757.647	96.600	61.460	915.707

Anmerkungen: BB, HH, HE, NI, RP und TH: 2019 = Ist-Werte; MV: Basisjahr = 2017; Einschließlich Nichtschülerprüfungen, die an beruflichen Schulen abgelegt werden (Ausnahmen: BW, HE, MV, SN).; BY: Mit Ausnahme der Berufsschule, dem Berufsvorbereitungsjahr sowie dem Berufsgrundbildungsjahr ausschließlich Absolventen und erfolgreich abgelegte Nichtschülerprüfungen.

2 Absolventen und Abgänger  
2.2 Berufliche Schulen  
2.2.1 Berufsschule im dualen System

Jahr	BW	BY	BE	BB	HB	HH	HE	MV	NI	NW	RP	SL	SN	ST	SH	TH	w. FL	o. FL	StSt	D
2018 (Ist)	69.447	76.321	11.649	9.438	4.852	11.291	31.760	5.490	43.533	125.327	20.181	5.453	14.268	7.449	18.490	7.702	390.512	44.347	27.792	462.651
2019	69.100	76.230	11.700	9.095	4.542	11.196	31.283	5.520	42.581	125.300	19.649	5.500	14.370	7.900	17.800	7.581	387.443	44.466	27.438	459.347
2020	69.500	76.500	11.900	8.900	4.641	11.376	31.037	5.500	42.830	126.400	19.900	5.400	14.700	8.000	17.400	7.800	388.967	44.900	27.917	461.784
2021	71.400	76.300	11.900	8.800	4.657	11.337	30.711	5.600	42.470	126.200	20.500	5.200	14.500	8.100	17.100	7.800	389.881	44.800	27.894	462.575
2022	70.400	73.230	12.100	8.700	4.627	11.354	30.285	5.600	41.800	125.000	20.000	5.100	14.500	8.000	16.800	7.700	382.615	44.500	28.081	455.196
2023	70.600	70.150	12.300	8.600	4.618	11.369	29.764	5.600	40.890	123.800	18.800	5.000	14.700	8.000	16.500	7.700	375.504	44.600	28.287	448.391
2024	68.700	69.460	12.600	8.500	4.582	11.376	29.088	5.600	39.920	121.500	18.100	4.900	14.800	7.900	16.300	7.700	367.968	44.500	28.558	441.026
2025	68.100	69.470	12.800	8.400	4.547	11.386	28.512	5.600	39.050	121.800	17.800	4.800	14.900	7.900	16.400	7.700	365.932	44.500	28.733	439.165
2026	67.900	70.450	13.000	8.400	4.542	11.396	28.115	5.700	38.170	120.300	17.900	4.700	15.000	7.900	16.400	7.700	363.935	44.700	28.938	437.573
2027	67.900	70.440	13.000	8.500	4.548	11.406	27.865	5.800	37.680	120.300	18.000	4.600	15.200	7.900	15.900	7.700	362.685	45.100	28.954	436.739
2028	67.600	68.620	13.400	8.500	4.560	11.417	27.821	5.900	37.030	120.400	17.900	4.500	15.400	8.000	16.000	7.800	359.871	45.600	29.377	434.848
2029	67.600	70.730	13.600	8.600	4.576	11.428	27.878	6.000	36.670	120.400	18.100	4.400	15.500	8.100	16.200	7.800	361.978	46.000	29.604	437.582
2030	67.800	71.900	13.600	8.700	4.562	11.438	28.074	6.100	36.450	122.300	18.300	4.400	15.700	8.200	16.700	7.900	365.924	46.600	29.600	442.124

Anmerkungen: BB, HH, HE, NI, RP und TH: 2019 = Ist-Werte; MV: Basisjahr = 2017; Einschließlich Nichtschülerprüfungen, die an beruflichen Schulen abgelegt werden (Ausnahmen: BW, HE, MV, SN).; BY: Einschließlich Absolventen und Abgängern aus Berufsintegrationsklassen (für berufsschulpflichtige Asylbewerber und Flüchtlinge).

2 Absolventen und Abgänger  
2.2 Berufliche Schulen  
2.2.2 Berufsvorbereitungsjahr

Jahr	BW	BY	BE	BB	HB	HH	HE	MV	NI	NW	RP	SL	SN	ST	SH	TH	w. FL	o. FL	StSt	D
2018 (Ist)	12.162	9.333	4.118	-	2.163	3.813	3.075	2.013	11.834	21.073	4.015	891	4.833	2.619	4.629	1.563	67.012	11.028	10.094	88.134
2019	9.400	6.580	4.100	-	1.814	3.268	3.557	1.857	9.980	21.100	3.456	790	3.952	2.000	4.400	1.368	59.263	9.177	9.182	77.622
2020	6.700	5.580	4.200	-	1.537	2.979	3.487	1.700	8.430	21.200	4.000	740	4.300	1.800	4.700	1.300	54.837	9.100	8.716	72.653
2021	6.200	5.120	4.200	-	1.611	3.073	3.425	1.800	7.720	21.200	4.100	720	4.300	1.700	4.700	1.300	53.185	9.100	8.884	71.169
2022	5.500	4.800	4.300	-	1.597	3.073	3.390	1.800	7.010	21.000	4.000	700	4.200	1.500	4.600	1.300	51.000	8.800	8.970	68.770
2023	4.800	4.790	4.400	-	1.620	3.065	3.387	1.700	6.890	20.800	3.700	680	4.200	1.600	4.600	1.300	49.647	8.800	9.085	67.532
2024	4.100	4.700	4.400	-	1.625	3.041	3.396	1.800	6.740	20.400	3.600	660	4.200	1.600	4.600	1.300	48.196	8.900	9.066	66.162
2025	3.200	4.590	4.500	-	1.638	3.041	3.388	1.800	6.670	20.500	3.500	650	4.200	1.600	4.700	1.400	47.198	9.000	9.179	65.377
2026	2.800	4.490	4.600	-	1.664	3.041	3.401	1.900	6.630	20.200	3.600	640	4.200	1.600	4.700	1.400	46.461	9.100	9.305	64.866
2027	2.800	4.500	4.600	-	1.665	3.041	3.418	1.900	6.590	20.200	3.600	630	4.100	1.600	4.700	1.400	46.438	9.000	9.306	64.744
2028	2.900	4.630	4.700	-	1.641	3.041	3.423	1.900	6.530	20.200	3.600	630	4.100	1.600	4.700	1.400	46.613	9.000	9.382	64.995
2029	2.900	4.780	4.800	-	1.644	3.041	3.429	1.900	6.480	20.200	3.600	630	4.000	1.600	4.700	1.400	46.719	8.900	9.485	65.104
2030	3.000	4.810	4.800	-	1.651	3.041	3.477	1.900	6.420	20.600	3.600	620	4.000	1.700	4.800	1.400	47.327	9.000	9.492	65.819

Anmerkungen: BB, HH, HE, NI, RP und TH: 2019 = Ist-Werte; MV: Basisjahr = 2017; Einschließlich Nichtschülerprüfungen, die an beruflichen Schulen abgelegt werden (Ausnahmen: BW, HE, MV, SN).

2 Absolventen und Abgänger  
2.2 Berufliche Schulen  
2.2.3 Berufsgrundbildungsjahr

Jahr	BW	BY	BE	BB	HB	HH	HE	MV	NI	NW	RP	SL	SN	ST	SH	TH	w. FL	o. FL	StSt	D
2018 (Ist)	246	2.764	4	-	-	-	49	-	-	-	-	1.056	652	-	176	-	4.291	652	4	4.947
2019	200	2.600	10	-	-	-	50	-	-	-	-	1.000	605	-	150	-	4.000	605	10	4.615
2020	200	2.460	10	-	-	-	49	-	-	-	-	900	650	-	140	-	3.749	650	10	4.409
2021	200	2.380	10	-	-	-	47	-	-	-	-	900	660	-	140	-	3.667	660	10	4.337
2022	200	2.380	10	-	-	-	47	-	-	-	-	900	660	-	140	-	3.667	660	10	4.337
2023	200	2.370	10	-	-	-	46	-	-	-	-	900	660	-	140	-	3.656	660	10	4.326
2024	200	2.420	10	-	-	-	46	-	-	-	-	800	670	-	140	-	3.606	670	10	4.286
2025	200	2.450	10	-	-	-	46	-	-	-	-	800	690	-	140	-	3.636	690	10	4.336
2026	200	2.310	10	-	-	-	46	-	-	-	-	800	700	-	140	-	3.496	700	10	4.206
2027	200	2.440	10	-	-	-	46	-	-	-	-	800	700	-	130	-	3.616	700	10	4.326
2028	200	2.460	10	-	-	-	46	-	-	-	-	800	710	-	140	-	3.646	710	10	4.366
2029	200	2.460	10	-	-	-	46	-	-	-	-	800	710	-	140	-	3.646	710	10	4.366
2030	200	2.510	10	-	-	-	47	-	-	-	-	800	720	-	140	-	3.697	720	10	4.427

Anmerkungen: BB, HH, HE, NI, RP und TH: 2019 = Ist-Werte; MV: Basisjahr = 2017; Einschließlich Nichtschülerprüfungen, die an beruflichen Schulen abgelegt werden (Ausnahmen: BW, HE, MV, SN).



2 Absolventen und Abgänger  
2.2 Berufliche Schulen  
2.2.4 Berufsaufbauschule

Jahr	BW	BY	BE	BB	HB	HH	HE	MV	NI	NW	RP	SL	SN	ST	SH	TH	w. FL	o. FL	StSt	D
2018 (Ist)	106	-	-	-	-	-	-	-	-	-	-	-	-	-	-	-	106	-	-	106
2019	-	-	-	-	-	-	-	-	-	-	-	-	-	-	-	-	-	-	-	-
2020	-	-	-	-	-	-	-	-	-	-	-	-	-	-	-	-	-	-	-	-
2021	-	-	-	-	-	-	-	-	-	-	-	-	-	-	-	-	-	-	-	-
2022	-	-	-	-	-	-	-	-	-	-	-	-	-	-	-	-	-	-	-	-
2023	-	-	-	-	-	-	-	-	-	-	-	-	-	-	-	-	-	-	-	-
2024	-	-	-	-	-	-	-	-	-	-	-	-	-	-	-	-	-	-	-	-
2025	-	-	-	-	-	-	-	-	-	-	-	-	-	-	-	-	-	-	-	-
2026	-	-	-	-	-	-	-	-	-	-	-	-	-	-	-	-	-	-	-	-
2027	-	-	-	-	-	-	-	-	-	-	-	-	-	-	-	-	-	-	-	-
2028	-	-	-	-	-	-	-	-	-	-	-	-	-	-	-	-	-	-	-	-
2029	-	-	-	-	-	-	-	-	-	-	-	-	-	-	-	-	-	-	-	-
2030	-	-	-	-	-	-	-	-	-	-	-	-	-	-	-	-	-	-	-	-

Anmerkungen: Ohne Nichtschülerprüfungen, die an beruflichen Schulen abgelegt werden.

2 Absolventen und Abgänger  
2.2 Berufliche Schulen  
2.2.5 Berufsfachschule

Jahr	BW	BY	BE	BB	HB	HH	HE	MV	NI	NW	RP	SL	SN	ST	SH	TH	w. FL	o. FL	StSt	D
2018 (Ist)	80.681	7.055	5.633	2.756	1.298	1.764	8.291	2.215	26.664	59.619	12.106	1.159	6.315	3.060	5.443	4.040	201.018	18.386	8.695	228.099
2019	77.000	6.920	5.700	2.462	1.103	1.758	7.959	2.172	25.771	59.600	11.711	1.200	6.643	2.700	5.500	4.240	195.661	18.217	8.561	222.439
2020	76.300	6.800	5.800	2.300	1.140	2.084	7.895	2.500	25.180	60.100	11.300	1.200	7.100	2.700	5.400	4.300	194.175	18.900	9.024	222.099
2021	75.800	6.640	5.800	2.200	1.159	2.288	7.809	2.600	24.580	60.000	11.000	1.200	7.000	2.600	5.300	4.300	192.329	18.700	9.247	220.276
2022	74.800	6.500	5.800	2.200	1.192	2.334	7.723	2.600	24.000	59.400	10.600	1.100	7.100	2.600	5.200	4.400	189.323	18.900	9.326	217.549
2023	74.200	6.500	6.000	2.200	1.186	2.325	7.604	2.600	23.610	58.900	10.500	1.100	7.100	2.600	5.100	4.400	187.514	18.900	9.511	215.925
2024	73.900	6.550	6.100	2.200	1.206	2.372	7.434	2.600	23.100	57.800	10.500	1.100	7.200	2.600	5.100	4.300	185.484	18.900	9.678	214.062
2025	74.500	6.670	6.200	2.300	1.194	2.350	7.309	2.600	22.820	57.900	10.600	1.100	7.200	2.600	5.200	4.400	186.099	19.100	9.744	214.943
2026	74.500	6.620	6.300	2.300	1.207	2.368	7.209	2.600	22.660	57.200	10.700	1.000	7.200	2.600	5.200	4.400	185.089	19.100	9.875	214.064
2027	74.400	6.480	6.300	2.300	1.208	2.337	7.154	2.700	22.550	57.200	10.800	1.000	7.300	2.600	5.200	4.400	184.784	19.300	9.845	213.929
2028	74.600	6.670	6.500	2.300	1.201	2.367	7.148	2.700	22.370	57.300	10.800	1.000	7.400	2.600	5.200	4.400	185.088	19.400	10.068	214.556
2029	74.900	6.770	6.600	2.300	1.194	2.343	7.186	2.800	22.270	57.300	11.000	1.000	7.400	2.600	5.300	4.500	185.726	19.600	10.137	215.463
2030	75.900	6.810	6.600	2.300	1.196	2.362	7.253	2.800	22.100	58.200	11.100	1.000	7.500	2.600	5.300	4.500	187.663	19.700	10.158	217.521

Anmerkungen: BB, HH, HE, NI, RP und TH: 2019 = Ist-Werte; MV: Basisjahr = 2017; Einschließlich Nichtschülerprüfungen, die an beruflichen Schulen abgelegt werden (Ausnahmen: BW, HE, MV, SN). BY: Ausschließlich Absolventen und erfolgreich abgelegte Nichtschülerprüfungen.

2 Absolventen und Abgänger  
2.2 Berufliche Schulen  
2.2.6 Berufsoberschule/ Technische Oberschule

Jahr	BW	BY	BE	BB	HB	HH	HE	MV	NI	NW	RP	SL	SN	ST	SH	TH	w. FL	o. FL	StSt	D
2018 (Ist)	831	4.549	428	-	60	231	-	-	83	-	1.512	-	-	-	656	-	7.631	-	719	8.350
2019	800	4.150	400	-	58	178	-	-	81	-	1.440	-	-	-	680	-	7.151	-	636	7.787
2020	700	3.740	400	-	57	152	-	-	80	-	1.200	-	-	-	580	-	6.300	-	609	6.909
2021	700	3.770	400	-	57	163	-	-	80	-	1.100	-	-	-	550	-	6.200	-	620	6.820
2022	700	3.760	400	-	57	163	-	-	80	-	1.200	-	-	-	520	-	6.260	-	620	6.880
2023	700	3.640	500	-	57	163	-	-	80	-	1.100	-	-	-	500	-	6.020	-	720	6.740
2024	700	3.520	500	-	57	163	-	-	80	-	1.100	-	-	-	500	-	5.900	-	720	6.620
2025	700	3.410	500	-	57	163	-	-	80	-	1.100	-	-	-	490	-	5.780	-	720	6.500
2026	700	3.340	500	-	57	163	-	-	70	-	1.000	-	-	-	490	-	5.600	-	720	6.320
2027	700	3.290	500	-	57	163	-	-	70	-	1.000	-	-	-	490	-	5.550	-	720	6.270
2028	600	3.290	500	-	57	163	-	-	70	-	1.000	-	-	-	500	-	5.460	-	720	6.180
2029	600	3.320	500	-	57	163	-	-	70	-	1.000	-	-	-	500	-	5.490	-	720	6.210
2030	600	3.320	500	-	57	163	-	-	70	-	1.000	-	-	-	500	-	5.490	-	720	6.210

Anmerkungen: BB, HH, HE, NI, RP und TH: 2019 = Ist-Werte; MV: Basisjahr = 2017; Einschließlich Nichtschülerprüfungen, die an beruflichen Schulen abgelegt werden (Ausnahmen: BW, HE, MV, SN).; BY: Ausschließlich Absolventen und erfolgreich abgelegte Nichtschülerprüfungen.

2 Absolventen und Abgänger  
2.2 Berufliche Schulen  
2.2.7 Fachgymnasium

Jahr	BW	BY	BE	BB	HB	HH	HE	MV	NI	NW	RP	SL	SN	ST	SH	TH	w. FL	o. FL	StSt	D
2018 (Ist)	22.546	-	1.511	1.579	304	387	4.260	634	6.698	12.704	2.646	453	2.296	675	2.980	1.026	52.287	6.210	2.202	60.699
2019	21.300	-	1.500	1.363	293	323	4.039	620	6.267	12.700	2.342	370	2.510	650	2.800	971	49.818	6.114	2.116	58.048
2020	21.000	-	1.500	1.300	244	315	3.950	590	6.180	12.800	2.300	360	2.600	650	2.600	950	49.190	6.090	2.059	57.339
2021	19.900	-	1.500	1.300	256	285	3.874	630	6.010	12.800	2.300	310	2.600	600	2.500	880	47.694	6.010	2.041	55.745
2022	19.600	-	1.600	1.300	237	272	3.828	610	5.800	12.700	2.300	310	2.600	600	2.400	890	46.938	6.000	2.109	55.047
2023	19.600	-	1.600	1.300	218	275	3.817	620	5.620	12.600	2.200	330	2.700	600	2.400	890	46.567	6.110	2.093	54.770
2024	18.800	-	1.600	1.300	224	275	3.809	620	5.470	12.300	2.100	320	2.700	600	2.400	890	45.199	6.110	2.099	53.408
2025	18.800	-	1.700	1.300	224	275	3.817	610	5.390	12.300	2.100	320	2.700	600	2.400	880	45.127	6.090	2.199	53.416
2026	18.800	-	1.700	1.300	224	275	3.816	620	5.240	12.200	2.100	320	2.700	600	2.400	890	44.876	6.110	2.199	53.185
2027	18.900	-	1.700	1.400	224	275	3.825	640	5.230	12.200	2.100	330	2.800	650	2.500	900	45.085	6.390	2.199	53.674
2028	18.800	-	1.700	1.400	224	275	3.847	660	5.200	12.200	2.100	330	2.800	650	2.500	900	44.977	6.410	2.199	53.586
2029	18.800	-	1.800	1.400	224	275	3.880	670	5.140	12.200	2.100	330	2.900	650	2.500	900	44.950	6.520	2.299	53.769
2030	18.900	-	1.800	1.400	224	275	3.930	680	5.100	12.400	2.100	330	2.900	650	2.500	900	45.260	6.530	2.299	54.089

Anmerkungen: BB, HH, HE, NI, RP und TH: 2019 = Ist-Werte; MV: Basisjahr = 2017; Einschließlich Nichtschülerprüfungen, die an beruflichen Schulen abgelegt werden (Ausnahmen: BW, HE, MV, SN).; BY: Ausschließlich Absolventen und erfolgreich abgelegte Nichtschülerprüfungen.

2 Absolventen und Abgänger  
2.2 Berufliche Schulen  
2.2.8 Fachoberschule

Jahr	BW	BY	BE	BB	HB	HH	HE	MV	NI	NW	RP	SL	SN	ST	SH	TH	w. FL	o. FL	StSt	D
2018 (Ist)	-	17.882	2.068	1.221	537	405	9.215	72	9.196	17.666	883	2.150	2.494	1.071	630	714	57.622	5.572	3.010	66.204
2019	-	16.830	2.100	1.147	465	345	8.928	62	8.234	17.700	820	1.900	2.414	1.100	540	633	54.952	5.356	2.910	63.218
2020	-	16.330	2.100	1.100	423	294	8.831	70	8.130	17.800	900	1.700	2.500	1.100	510	660	54.201	5.430	2.817	62.448
2021	-	16.020	2.100	1.100	444	276	8.663	80	7.930	17.800	800	1.600	2.500	1.100	490	670	53.303	5.450	2.820	61.573
2022	-	15.560	2.100	1.100	437	237	8.425	80	7.700	17.600	800	1.600	2.500	1.100	470	680	52.155	5.460	2.774	60.389
2023	-	15.270	2.200	1.100	436	221	8.254	80	7.520	17.500	700	1.600	2.600	1.100	470	680	51.314	5.560	2.857	59.731
2024	-	15.060	2.200	1.200	427	197	8.130	80	7.320	17.100	700	1.500	2.600	1.100	460	680	50.270	5.660	2.824	58.754
2025	-	15.030	2.300	1.200	436	181	8.039	80	7.170	17.200	700	1.500	2.600	1.100	460	690	50.099	5.670	2.917	58.686
2026	-	15.190	2.300	1.200	436	166	8.022	80	7.030	17.000	800	1.500	2.600	1.100	460	700	50.002	5.680	2.902	58.584
2027	-	15.140	2.300	1.200	436	158	8.018	80	7.000	17.000	800	1.400	2.700	1.200	470	700	49.828	5.880	2.894	58.602
2028	-	15.260	2.400	1.200	436	158	8.033	80	6.890	17.000	800	1.400	2.700	1.200	470	710	49.853	5.890	2.994	58.737
2029	-	15.340	2.400	1.300	436	158	8.051	80	6.830	17.000	800	1.400	2.700	1.200	470	720	49.891	6.000	2.994	58.885
2030	-	15.500	2.400	1.200	436	158	8.123	80	6.750	17.200	800	1.400	2.700	1.200	470	720	50.243	5.900	2.994	59.137

Anmerkungen: BB, HH, HE, NI, RP und TH: 2019 = Ist-Werte; MV: Basisjahr = 2017; Einschließlich Nichtschülerprüfungen, die an beruflichen Schulen abgelegt werden (Ausnahmen: BW, HE, MV, SN).; BY: Ausschließlich Absolventen und erfolgreich abgelegte Nichtschülerprüfungen.

2 Absolventen und Abgänger  
2.2 Berufliche Schulen  
2.2.9 Fachschule

Jahr	BW	BY	BE	BB	HB	HH	HE	MV	NI	NW	RP	SL	SN	ST	SH	TH	w. FL	o. FL	StSt	D
2018 (Ist)	8.782	7.351	3.562	1.745	315	1.709	5.502	918	6.274	17.819	4.974	751	3.087	1.449	2.083	1.595	53.536	8.794	5.586	67.916
2019	8.700	6.920	3.600	1.825	248	1.651	4.659	967	6.096	17.800	4.569	720	2.792	1.400	2.300	1.395	51.764	8.379	5.499	65.642
2020	8.700	6.820	3.600	1.900	301	1.617	4.660	880	6.170	18.000	4.600	720	2.900	1.400	2.300	1.300	51.970	8.380	5.518	65.868
2021	8.600	6.990	3.700	1.900	286	1.466	4.629	910	6.150	17.900	4.500	710	2.900	1.400	2.300	1.300	51.779	8.410	5.452	65.641
2022	8.500	7.100	3.700	1.900	350	1.518	4.583	890	6.120	17.800	4.400	690	2.800	1.400	2.200	1.300	51.393	8.290	5.568	65.251
2023	8.200	7.160	3.800	1.900	380	1.625	4.524	890	6.060	17.600	4.300	680	2.800	1.400	2.200	1.300	50.724	8.290	5.805	64.819
2024	8.000	7.260	3.800	1.800	411	1.548	4.470	890	6.000	17.300	4.200	660	2.800	1.300	2.100	1.300	49.990	8.090	5.759	63.839
2025	7.900	7.110	3.900	1.800	419	1.546	4.418	900	5.920	17.300	4.100	660	2.800	1.300	2.100	1.300	49.508	8.100	5.865	63.473
2026	7.800	6.930	4.000	1.700	419	1.550	4.358	900	5.850	17.100	4.000	640	2.800	1.300	2.100	1.300	48.778	8.000	5.969	62.747
2027	7.700	6.790	4.000	1.800	419	1.586	4.299	910	5.800	17.100	3.900	620	2.800	1.300	2.000	1.300	48.209	8.110	6.005	62.324
2028	7.700	6.670	4.100	1.800	419	1.543	4.238	920	5.750	17.100	3.900	610	2.800	1.300	2.100	1.300	48.068	8.120	6.062	62.250
2029	7.700	6.600	4.200	1.800	419	1.556	4.166	940	5.730	17.100	3.800	600	2.800	1.300	2.100	1.300	47.796	8.140	6.175	62.111
2030	7.600	6.520	4.200	1.800	419	1.568	4.083	950	5.740	17.400	3.800	590	2.800	1.300	2.200	1.300	47.933	8.150	6.187	62.270

Anmerkungen: BB, HH, HE, NI, RP und TH: 2019 = Ist-Werte; MV: Basisjahr = 2017; Einschließlich Nichtschülerprüfungen, die an beruflichen Schulen abgelegt werden (Ausnahmen: BW, HE, MV, SN).; BY: Ausschließlich Absolventen und erfolgreich abgelegte Nichtschülerprüfungen.

2 Absolventen und Abgänger  
2.2 Berufliche Schulen  
2.2.10 Fachakademie

Jahr	BW	BY	BE	BB	HB	HH	HE	MV	NI	NW	RP	SL	SN	ST	SH	TH	w. FL	o. FL	StSt	D
2018 (Ist)	-	4.025	-	-	-	-	-	-	-	-	-	-	-	-	-	-	4.025	-	-	4.025
2019	-	4.110	-	-	-	-	-	-	-	-	-	-	-	-	-	-	4.110	-	-	4.110
2020	-	4.110	-	-	-	-	-	-	-	-	-	-	-	-	-	-	4.110	-	-	4.110
2021	-	4.110	-	-	-	-	-	-	-	-	-	-	-	-	-	-	4.110	-	-	4.110
2022	-	4.110	-	-	-	-	-	-	-	-	-	-	-	-	-	-	4.110	-	-	4.110
2023	-	4.110	-	-	-	-	-	-	-	-	-	-	-	-	-	-	4.110	-	-	4.110
2024	-	4.110	-	-	-	-	-	-	-	-	-	-	-	-	-	-	4.110	-	-	4.110
2025	-	4.110	-	-	-	-	-	-	-	-	-	-	-	-	-	-	4.110	-	-	4.110
2026	-	4.110	-	-	-	-	-	-	-	-	-	-	-	-	-	-	4.110	-	-	4.110
2027	-	4.110	-	-	-	-	-	-	-	-	-	-	-	-	-	-	4.110	-	-	4.110
2028	-	4.110	-	-	-	-	-	-	-	-	-	-	-	-	-	-	4.110	-	-	4.110
2029	-	4.110	-	-	-	-	-	-	-	-	-	-	-	-	-	-	4.110	-	-	4.110
2030	-	4.110	-	-	-	-	-	-	-	-	-	-	-	-	-	-	4.110	-	-	4.110

Anmerkungen: Einschließlich Nichtschülerprüfungen, die an beruflichen Schulen abgelegt werden.; BY: Ausschließlich Absolventen und erfolgreich abgelegte Nichtschülerprüfungen.

2 Absolventen und Abgänger  
2.2 Berufliche Schulen  
nachr.: Absolventen mit Fachhochschulreife

Jahr	BW	BY	BE	BB	HB	HH	HE	MV	NI	NW	RP	SL	SN	ST	SH	TH	w. FL	o. FL	StSt	D
2018 (Ist)	16.699	20.645	2.658	1.422	646	1.353	9.107	546	13.069	13.889	3.757	2.218	2.366	1.116	2.710	1.422	82.094	6.872	4.657	93.623
2019	16.000	18.320	2.700	1.367	484	1.228	8.935	483	12.002	14.300	3.963	1.800	2.377	1.100	2.800	1.262	78.120	6.589	4.412	89.121
2020	15.700	18.230	2.700	1.400	535	1.249	8.844	540	11.930	14.400	3.300	1.800	2.300	1.100	2.700	1.300	76.904	6.640	4.484	88.028
2021	15.600	17.820	2.700	1.400	546	1.200	8.685	560	11.750	14.400	3.700	1.700	2.300	1.100	2.700	1.200	76.355	6.560	4.446	87.361
2022	15.100	17.690	2.800	1.400	545	1.202	8.458	550	11.510	14.200	3.600	1.700	2.400	1.100	2.600	1.300	74.858	6.750	4.547	86.155
2023	14.700	17.180	2.800	1.400	538	1.193	8.290	550	11.310	14.100	3.500	1.600	2.400	1.100	2.600	1.300	73.280	6.750	4.531	84.561
2024	14.500	17.220	2.900	1.400	545	1.176	8.167	550	11.070	13.800	3.400	1.600	2.400	1.100	2.500	1.300	72.257	6.750	4.621	83.628
2025	14.500	16.890	2.900	1.400	545	1.153	8.074	550	10.870	13.900	3.400	1.600	2.400	1.100	2.600	1.300	71.834	6.750	4.598	83.182
2026	14.400	17.190	3.000	1.400	545	1.148	8.049	560	10.680	13.700	3.300	1.500	2.500	1.100	2.600	1.300	71.419	6.860	4.693	82.972
2027	14.300	16.760	3.000	1.400	545	1.141	8.038	560	10.610	13.700	3.300	1.500	2.500	1.100	2.600	1.300	70.808	6.860	4.686	82.354
2028	14.300	17.130	3.100	1.400	545	1.142	8.044	570	10.460	13.700	3.300	1.500	2.500	1.100	2.600	1.300	71.034	6.870	4.787	82.691
2029	14.300	16.920	3.100	1.500	545	1.136	8.053	580	10.380	13.700	3.200	1.500	2.500	1.100	2.600	1.300	70.653	6.980	4.781	82.414
2030	14.300	17.290	3.100	1.500	545	1.145	8.110	590	10.300	13.900	3.200	1.500	2.500	1.100	2.600	1.300	71.200	6.990	4.790	82.980

Anmerkungen: BB, HH, HE, NI, RP und TH: 2019 = Ist-Werte; MV: Basisjahr = 2017; Einschließlich Nichtschülerprüfungen, die an beruflichen Schulen abgelegt werden (Ausnahmen: BW, HE, MV, SN). SN: Einschließlich mittels Zusatzqualifikation erworbener Abschlüsse.



2 Absolventen und Abgänger  
2.2 Berufliche Schulen  
nachr.: Absolventen mit Hochschulreife

Jahr	BW	BY	BE	BB	HB	HH	HE	MV	NI	NW	RP	SL	SN	ST	SH	TH	w. FL	o. FL	StSt	D
2018 (Ist)	18.090	5.107	1.881	1.054	349	444	3.916	511	5.565	9.993	2.800	413	2.254	528	2.935	922	48.819	5.269	2.674	56.762
2019	17.400	5.700	1.900	989	343	369	3.711	494	5.283	10.400	2.453	330	2.457	450	2.900	862	48.177	5.252	2.612	56.041
2020	17.200	5.100	1.900	1.000	305	334	3.629	480	5.210	10.400	2.400	310	2.600	450	2.600	840	46.849	5.370	2.539	54.758
2021	16.100	5.010	1.900	1.000	312	318	3.559	510	5.070	10.400	2.400	260	2.500	450	2.400	780	45.199	5.240	2.530	52.969
2022	16.000	4.940	1.900	940	292	305	3.517	490	4.890	10.300	2.300	260	2.500	450	2.300	780	44.507	5.160	2.497	52.164
2023	16.000	4.800	2.000	930	272	308	3.507	500	4.740	10.200	2.300	280	2.600	450	2.300	790	44.127	5.270	2.580	51.977
2024	15.200	4.720	2.000	930	282	308	3.500	500	4.620	10.000	2.200	270	2.600	450	2.200	780	42.710	5.260	2.590	50.560
2025	15.200	4.640	2.100	940	278	308	3.507	490	4.550	10.100	2.200	280	2.600	450	2.200	780	42.677	5.260	2.686	50.623
2026	15.200	4.620	2.100	1.000	280	308	3.506	500	4.420	9.900	2.200	280	2.600	450	2.200	780	42.326	5.330	2.688	50.344
2027	15.300	4.660	2.100	1.000	280	308	3.514	520	4.410	9.900	2.200	280	2.700	450	2.300	790	42.564	5.460	2.688	50.712
2028	15.200	4.620	2.200	1.000	280	308	3.535	530	4.380	9.900	2.200	280	2.700	450	2.300	790	42.415	5.470	2.788	50.673
2029	15.200	4.670	2.200	1.000	280	308	3.565	540	4.330	9.900	2.200	280	2.700	450	2.300	790	42.445	5.480	2.788	50.713
2030	15.200	4.690	2.200	1.000	280	308	3.611	550	4.300	10.100	2.100	280	2.800	450	2.300	800	42.581	5.600	2.788	50.969

Anmerkungen: BB, HH, HE, NI, RP und TH: 2019 = Ist-Werte; MV: Basisjahr = 2017; Einschließlich Nichtschülerprüfungen, die an beruflichen Schulen abgelegt werden (Ausnahmen: BW, HE, MV, SN). SN: Einschließlich mittels Zusatzqualifikation erworbener Abschlüsse.

2 Absolventen und Abgänger  
2.3 Allgemeinbildende und Berufliche Schulen  
2.3.1 a Absolventen mit Hochschulreife und Fachhochschulreife

Jahr	BW	BY	BE	BB	HB	HH	HE	MV	NI	NW	RP	SL	SN	ST	SH	TH	w. FL	o. FL	StSt	D
2018 (Ist)	68.248	64.183	18.277	11.331	3.727	10.829	33.803	5.927	45.162	98.915	21.350	5.861	14.739	7.131	15.869	8.033	353.391	47.161	32.833	433.385
2019	65.600	61.050	18.500	10.828	3.361	10.452	31.713	5.685	44.372	99.200	21.151	5.130	15.234	7.050	16.300	8.081	344.516	46.878	32.313	423.707
2020	62.600	56.680	18.400	10.530	3.413	10.315	31.418	5.820	22.290	99.300	19.900	5.110	15.700	6.950	15.400	7.940	312.698	46.940	32.128	391.766
2021	60.600	57.270	18.300	10.900	3.395	10.278	28.181	5.770	41.370	100.200	20.100	5.160	15.900	6.850	14.800	7.780	327.681	47.200	31.973	406.854
2022	61.700	55.580	18.800	10.870	3.417	10.516	27.684	5.840	40.650	103.500	19.500	5.060	16.500	6.850	14.400	7.980	328.074	48.040	32.733	408.847
2023	61.400	54.700	19.300	10.830	3.381	10.669	29.879	5.750	41.000	102.400	19.100	5.080	16.600	6.950	14.400	7.990	327.959	48.120	33.350	409.429
2024	60.700	56.360	19.400	10.960	3.453	10.649	30.431	5.750	40.640	98.300	18.800	4.970	16.500	6.950	14.300	7.980	324.501	48.140	33.502	406.143
2025	61.100	29.440	19.900	11.040	3.476	10.851	30.046	5.840	39.970	99.500	18.600	5.080	17.200	6.950	14.400	8.080	298.136	49.110	34.227	381.473
2026	60.800	55.390	20.400	11.530	3.514	10.871	31.259	6.060	39.100	53.100	18.500	4.980	18.600	7.150	8.500	8.280	271.629	51.620	34.785	358.034
2027	60.700	56.160	20.600	11.500	3.545	10.781	30.943	6.280	39.120	101.300	19.100	4.980	19.500	7.250	14.800	8.290	327.103	52.820	34.926	414.849
2028	60.900	55.870	21.000	11.730	3.548	11.155	30.898	6.400	38.590	100.200	18.600	4.980	19.400	7.250	14.700	8.390	324.738	53.170	35.703	413.611
2029	61.100	56.110	20.900	11.900	3.568	10.972	30.946	6.520	38.460	101.100	18.600	4.980	19.600	7.250	14.700	8.390	325.996	53.660	35.440	415.096
2030	60.900	56.630	21.500	11.930	3.671	10.994	31.360	6.340	38.350	102.100	18.700	4.980	19.600	7.250	14.600	8.400	327.620	53.520	36.165	417.305

Anmerkungen: BB, HH, HE, NI, RP und TH: 2019 = Ist-Werte; MV: Basisjahr = 2017; Einschließlich Nichtschülerprüfungen, die an allgemeinbildenden oder beruflichen Schulen, Ministerien oder anderen öffentlichen Stellen abgelegt werden (Ausnahmen: BW, HE (nur berufl.), MV (nur berufl.) und SN (nur berufl.)); BY (2025), NI (2020), NW + SH (2026): Aufgrund der Rückumstellung von G8 auf G9 kommt es in den betroffenen Jahren zu einem deutlichen Rückgang der Absolventen mit Hochschulreife.

2 Absolventen und Abgänger  
2.3 Allgemeinbildende und Berufliche Schulen  
2.3.1 b Absolventen mit Hochschulreife und Fachhochschulreife (Anteil an der gleichaltrigen Bevölkerung)

Jahr	BW	BY	BE	BB	HB	HH	HE	MV	NI	NW	RP	SL	SN	ST	SH	TH	w. FL	o. FL	StSt	D
2018 (Ist)	54,7	46,9	61,7	56,0	51,7	59,4	50,3	45,3	50,9	37,7	47,6	60,1	44,5	40,0	50,4	46,3	46,1	46,4	59,6	47,0
2019	54,3	46,0	62,5	53,1	47,9	59,1	48,7	42,7	51,2	38,9	48,4	53,7	45,1	39,3	55,6	45,9	46,4	45,5	59,5	47,1
2020	53,2	43,9	62,1	49,2	50,5	58,5	49,9	43,5	26,4	40,3	47,0	55,1	47,9	38,4	52,6	45,6	43,3	45,5	59,5	44,6
2021	52,8	45,5	62,2	50,7	50,5	58,7	46,1	43,1	48,6	41,7	49,4	57,8	48,8	38,8	51,6	45,3	46,4	46,1	59,6	47,2
2022	54,8	44,8	63,1	50,6	50,6	60,9	46,2	43,2	49,5	44,1	49,6	58,5	49,8	39,0	50,9	46,1	47,6	46,7	60,8	48,3
2023	55,2	44,7	64,3	50,0	49,5	62,3	50,3	42,4	50,9	44,3	49,8	60,1	49,7	39,6	52,0	45,8	48,3	46,4	61,8	48,9
2024	55,1	46,6	63,6	50,1	50,1	62,8	51,6	42,1	51,4	43,1	49,5	59,7	49,3	39,3	52,4	45,8	48,4	46,2	61,6	49,0
2025	55,7	23,9	64,0	49,5	49,7	64,4	50,9	42,4	51,3	43,8	50,3	61,8	50,9	38,9	53,3	46,0	44,5	46,6	62,3	46,0
2026	55,6	45,1	63,9	50,4	50,1	64,6	52,8	42,6	50,6	23,4	50,5	60,7	53,9	39,1	31,1	46,2	40,7	47,9	62,4	43,1
2027	55,7	45,5	63,4	49,1	50,5	64,3	52,3	43,0	50,6	44,7	51,6	61,5	55,7	39,0	54,8	45,6	49,0	48,1	62,1	49,8
2028	55,8	45,3	63,8	48,6	50,9	66,4	51,8	42,9	50,0	44,0	49,8	61,3	54,6	38,7	54,4	45,6	48,5	47,6	63,0	49,4
2029	56,3	45,6	63,3	48,8	51,8	65,3	51,8	43,8	49,8	44,6	50,3	61,3	55,2	39,0	54,4	45,6	48,8	48,0	62,5	49,7
2030	56,3	46,2	64,3	48,5	53,2	65,3	52,5	42,5	50,2	45,0	50,5	62,1	54,7	38,7	54,7	45,1	49,2	47,5	63,3	50,0

Anmerkungen:

2 Absolventen und Abgänger  
2.3 Allgemeinbildende und Berufliche Schulen  
2.3.2 a Absolventen mit Hochschulreife

Jahr	BW	BY	BE	BB	HB	HH	HE	MV	NI	NW	RP	SL	SN	ST	SH	TH	w. FL	o. FL	StSt	D
2018 (Ist)	51.199	43.538	15.619	9.885	2.872	9.476	24.450	5.381	32.093	84.994	17.593	3.643	12.373	6.015	13.159	6.611	270.669	40.265	27.967	338.901
2019	49.200	42.730	15.800	9.461	2.726	9.224	22.592	5.202	32.370	84.900	17.188	3.330	12.857	5.950	13.500	6.819	265.810	40.289	27.750	333.849
2020	46.600	38.450	15.700	9.100	2.701	9.066	22.372	5.280	10.360	84.900	16.600	3.310	13.400	5.850	12.700	6.640	235.292	40.270	27.467	303.029
2021	44.700	39.450	15.600	9.500	2.672	9.078	19.296	5.210	29.620	85.800	16.400	3.460	13.600	5.750	12.100	6.580	250.826	40.640	27.350	318.816
2022	46.300	37.890	16.000	9.440	2.695	9.314	19.028	5.290	29.140	89.300	15.900	3.360	14.100	5.750	11.800	6.680	252.718	41.260	28.009	321.987
2023	46.400	37.520	16.500	9.430	2.666	9.476	21.394	5.200	29.690	88.300	15.600	3.480	14.200	5.850	11.800	6.690	254.184	41.370	28.642	324.196
2024	45.900	39.140	16.500	9.530	2.731	9.473	22.073	5.200	29.570	84.500	15.400	3.370	14.100	5.850	11.800	6.680	251.753	41.360	28.704	321.817
2025	46.300	12.550	17.000	9.640	2.754	9.698	21.786	5.290	29.100	85.600	15.200	3.480	14.800	5.850	11.800	6.780	225.816	42.360	29.452	297.628
2026	46.100	38.200	17.400	10.100	2.792	9.723	23.030	5.500	28.420	39.400	15.200	3.480	16.100	6.050	5.900	6.980	199.730	44.730	29.915	274.375
2027	46.100	39.400	17.600	10.100	2.823	9.640	22.729	5.720	28.510	87.600	15.800	3.480	17.000	6.150	12.200	6.990	255.819	45.960	30.063	331.842
2028	46.300	38.740	17.900	10.300	2.826	10.013	22.681	5.830	28.130	86.500	15.300	3.480	16.900	6.150	12.100	7.090	253.231	46.270	30.739	330.240
2029	46.500	39.190	17.800	10.400	2.846	9.836	22.721	5.940	28.080	87.400	15.400	3.480	17.100	6.150	12.100	7.090	254.871	46.680	30.482	332.033
2030	46.300	39.340	18.400	10.400	2.949	9.849	23.078	5.750	28.050	88.200	15.500	3.480	17.100	6.150	12.000	7.100	255.948	46.500	31.198	333.646

Anmerkungen: BB, HH, HE, NI, RP und TH: 2019 = Ist-Werte; MV: Basisjahr = 2017; Einschließlich Nichtschülerprüfungen, die an allgemeinbildenden oder beruflichen Schulen, Ministerien oder anderen öffentlichen Stellen abgelegt werden (Ausnahmen: BW, HE (nur berufl.), MV (nur berufl.), SN (nur berufl.)); BY (2025), NI (2020), NW + SH (2026): Aufgrund der Rückumstellung von G8 auf G9 kommt es in den betroffenen Jahren zu einem deutlichen Rückgang der Absolventen mit Hochschulreife.

2 Absolventen und Abgänger  
2.3 Allgemeinbildende und Berufliche Schulen  
2.3.2 b Absolventen mit Hochschulreife (Anteil an der gleichaltrigen Bevölkerung)

Jahr	BW	BY	BE	BB	HB	HH	HE	MV	NI	NW	RP	SL	SN	ST	SH	TH	w. FL	o. FL	StSt	D
2018 (Ist)	41,0	31,8	52,7	48,9	39,8	52,0	36,4	41,1	36,1	32,4	39,2	37,4	37,3	33,7	41,8	38,1	35,3	39,6	50,8	36,7
2019	40,7	32,2	53,4	46,4	38,9	52,2	34,7	39,1	37,4	33,3	39,3	34,8	38,1	33,1	46,0	38,7	35,8	39,1	51,1	37,1
2020	39,6	29,8	53,0	42,6	39,9	51,4	35,6	39,5	12,3	34,4	39,2	35,7	40,9	32,3	43,3	38,2	32,6	39,1	50,9	34,5
2021	39,0	31,3	53,0	44,2	39,7	51,8	31,6	39,0	34,8	35,7	40,3	38,8	41,7	32,5	42,2	38,3	35,5	39,7	50,9	37,0
2022	41,1	30,5	53,7	44,0	39,9	53,9	31,7	39,1	35,5	38,0	40,4	38,8	42,6	32,8	41,7	38,6	36,6	40,1	52,1	38,0
2023	41,7	30,6	54,9	43,5	39,0	55,4	36,0	38,3	36,9	38,2	40,7	41,2	42,5	33,3	42,6	38,3	37,4	39,9	53,1	38,7
2024	41,7	32,4	54,1	43,5	39,7	55,8	37,4	38,1	37,4	37,0	40,5	40,5	42,1	33,1	43,2	38,3	37,5	39,7	52,8	38,8
2025	42,2	10,2	54,7	43,2	39,4	57,5	36,9	38,4	37,3	37,6	41,1	42,3	43,8	32,8	43,7	38,6	33,7	40,2	53,6	35,9
2026	42,2	31,1	54,5	44,2	39,8	57,8	38,9	38,6	36,8	17,3	41,5	42,4	46,7	33,1	21,6	38,9	29,9	41,5	53,6	33,0
2027	42,3	32,0	54,2	43,1	40,2	57,5	38,4	39,2	36,9	38,6	42,7	43,0	48,6	33,1	45,2	38,4	38,3	41,9	53,4	39,8
2028	42,4	31,4	54,4	42,7	40,5	59,6	38,0	39,1	36,4	38,0	41,0	42,8	47,6	32,8	44,8	38,5	37,8	41,4	54,3	39,4
2029	42,9	31,8	53,9	42,7	41,3	58,6	38,0	39,9	36,4	38,6	41,6	42,8	48,2	33,1	44,8	38,5	38,2	41,8	53,8	39,7
2030	42,8	32,1	55,0	42,3	42,8	58,5	38,6	38,5	36,7	38,9	41,9	43,4	47,8	32,8	44,9	38,1	38,5	41,3	54,6	39,9

Anmerkungen:

2 Absolventen und Abgänger  
2.3 Allgemeinbildende und Berufliche Schulen  
2.3.3 a Absolventen mit Fachhochschulreife

Jahr	BW	BY	BE	BB	HB	HH	HE	MV	NI	NW	RP	SL	SN	ST	SH	TH	w. FL	o. FL	StSt	D
2018 (Ist)	17.049	20.645	2.658	1.446	855	1.353	9.353	546	13.069	13.921	3.757	2.218	2.366	1.116	2.710	1.422	82.722	6.896	4.866	94.484
2019	16.400	18.320	2.700	1.367	635	1.228	9.121	483	12.002	14.300	3.963	1.800	2.377	1.100	2.800	1.262	78.706	6.589	4.563	89.858
2020	16.000	18.230	2.700	1.430	712	1.249	9.046	540	11.930	14.400	3.300	1.800	2.300	1.100	2.700	1.300	77.406	6.670	4.661	88.737
2021	15.900	17.820	2.700	1.400	723	1.200	8.885	560	11.750	14.400	3.700	1.700	2.300	1.100	2.700	1.200	76.855	6.560	4.623	88.038
2022	15.400	17.690	2.800	1.430	722	1.202	8.656	550	11.510	14.200	3.600	1.700	2.400	1.100	2.600	1.300	75.356	6.780	4.724	86.860
2023	15.000	17.180	2.800	1.400	715	1.193	8.485	550	11.310	14.100	3.500	1.600	2.400	1.100	2.600	1.300	73.775	6.750	4.708	85.233
2024	14.800	17.220	2.900	1.430	722	1.176	8.358	550	11.070	13.800	3.400	1.600	2.400	1.100	2.500	1.300	72.748	6.780	4.798	84.326
2025	14.800	16.890	2.900	1.400	722	1.153	8.260	550	10.870	13.900	3.400	1.600	2.400	1.100	2.600	1.300	72.320	6.750	4.775	83.845
2026	14.700	17.190	3.000	1.430	722	1.148	8.229	560	10.680	13.700	3.300	1.500	2.500	1.100	2.600	1.300	71.899	6.890	4.870	83.659
2027	14.600	16.760	3.000	1.400	722	1.141	8.214	560	10.610	13.700	3.300	1.500	2.500	1.100	2.600	1.300	71.284	6.860	4.863	83.007
2028	14.600	17.130	3.100	1.430	722	1.142	8.217	570	10.460	13.700	3.300	1.500	2.500	1.100	2.600	1.300	71.507	6.900	4.964	83.371
2029	14.600	16.920	3.100	1.500	722	1.136	8.225	580	10.380	13.700	3.200	1.500	2.500	1.100	2.600	1.300	71.125	6.980	4.958	83.063
2030	14.600	17.290	3.100	1.530	722	1.145	8.282	590	10.300	13.900	3.200	1.500	2.500	1.100	2.600	1.300	71.672	7.020	4.967	83.659

Anmerkungen: BB, HH, HE, NI, RP und TH: 2019 = Ist-Werte; MV: Basisjahr = 2017; Einschließlich Nichtschülerprüfungen, die an allgemeinbildenden oder beruflichen Schulen, Ministerien oder anderen öffentlichen Stellen abgelegt werden (Ausnahmen: BW,HE (nur berufl.), MV (nur berufl.), SN (nur berufl.)).

2 Absolventen und Abgänger  
2.3 Allgemeinbildende und Berufliche Schulen  
2.3.3 b Absolventen mit Fachhochschulreife (Anteil an der gleichaltrigen Wohnbevölkerung)

Jahr	BW	BY	BE	BB	HB	HH	HE	MV	NI	NW	RP	SL	SN	ST	SH	TH	w. FL	o. FL	StSt	D
2018 (Ist)	13,7	15,1	9,0	7,1	11,9	7,4	13,9	4,2	14,7	5,3	8,4	22,8	7,1	6,3	8,6	8,2	10,8	6,8	8,8	10,2
2019	13,6	13,8	9,1	6,7	9,1	6,9	14,0	3,6	13,9	5,6	9,1	18,8	7,0	6,1	9,5	7,2	10,6	6,4	8,4	10,0
2020	13,6	14,1	9,1	6,7	10,5	7,1	14,4	4,0	14,1	5,8	7,8	19,4	7,0	6,1	9,2	7,5	10,7	6,5	8,6	10,1
2021	13,9	14,1	9,2	6,5	10,7	6,8	14,5	4,2	13,8	6,0	9,1	19,0	7,1	6,2	9,4	7,0	10,9	6,4	8,6	10,2
2022	13,7	14,3	9,4	6,7	10,7	7,0	14,4	4,1	14,0	6,1	9,2	19,7	7,3	6,3	9,2	7,5	10,9	6,6	8,8	10,3
2023	13,5	14,0	9,3	6,5	10,5	7,0	14,3	4,1	14,0	6,1	9,1	18,9	7,2	6,3	9,4	7,5	10,9	6,5	8,7	10,2
2024	13,4	14,2	9,5	6,5	10,5	6,9	14,2	4,0	14,0	6,0	8,9	19,2	7,2	6,2	9,2	7,5	10,8	6,5	8,8	10,2
2025	13,5	13,7	9,3	6,3	10,3	6,8	14,0	4,0	13,9	6,1	9,2	19,5	7,1	6,2	9,6	7,4	10,8	6,4	8,7	10,1
2026	13,4	14,0	9,4	6,3	10,3	6,8	13,9	3,9	13,8	6,0	9,0	18,3	7,2	6,0	9,5	7,3	10,8	6,4	8,7	10,1
2027	13,4	13,6	9,2	6,0	10,3	6,8	13,9	3,8	13,7	6,0	8,9	18,5	7,1	5,9	9,6	7,2	10,7	6,2	8,6	10,0
2028	13,4	13,9	9,4	5,9	10,4	6,8	13,8	3,8	13,5	6,0	8,8	18,5	7,0	5,9	9,6	7,1	10,7	6,2	8,8	10,0
2029	13,5	13,7	9,4	6,2	10,5	6,8	13,8	3,9	13,4	6,0	8,6	18,5	7,0	5,9	9,6	7,1	10,7	6,2	8,7	9,9
2030	13,5	14,1	9,3	6,2	10,5	6,8	13,9	4,0	13,5	6,1	8,6	18,7	7,0	5,9	9,7	7,0	10,8	6,2	8,7	10,0

Jahr	BW	BY	BE	BB	HB	HH	HE	MV	NI	NW	RP	SL	SN	ST	SH	TH	w. FL	o. FL	StSt	D
<b>2018 (Ist)</b>	98.715	114.812	33.956	22.165	5.548	16.584	54.778	13.789	68.026	158.227	34.976	8.271	36.606	18.300	25.074	18.494	562.879	109.354	56.088	728.321
<b>2019</b>	100.800	115.220	34.570	22.393	5.620	17.160	55.481	13.810	67.417	160.500	35.684	8.100	36.692	18.480	25.110	18.430	568.312	109.805	57.350	735.467
<b>2020</b>	104.200	120.780	35.290	23.391	6.087	17.616	56.293	13.840	70.650	167.900	37.120	8.300	38.410	18.580	25.520	18.750	590.763	112.971	58.993	762.727
<b>2021</b>	107.400	123.920	36.100	23.235	6.346	18.195	57.626	14.060	71.790	172.800	38.260	8.500	38.620	18.790	25.920	18.850	606.216	113.555	60.641	780.412
<b>2022</b>	111.000	127.690	37.020	22.218	6.479	18.888	59.465	14.160	73.810	179.700	39.400	8.600	38.010	18.990	26.530	18.950	626.195	112.328	62.387	800.910
<b>2023</b>	112.300	129.590	38.030	24.025	6.503	19.480	61.460	13.740	75.230	179.900	39.820	8.900	37.710	19.090	26.960	18.850	634.160	113.415	64.013	811.588
<b>2024</b>	112.600	130.090	38.540	23.830	6.461	19.471	62.647	14.160	75.020	180.500	39.730	8.800	37.410	18.890	27.260	18.350	636.647	112.640	64.472	813.759
<b>2025</b>	112.800	130.060	39.150	23.029	6.447	19.697	63.101	13.740	75.340	181.500	38.830	8.400	36.910	18.380	27.260	17.740	637.291	109.799	65.294	812.384
<b>2026</b>	112.900	129.760	39.150	22.224	6.415	19.995	62.973	13.430	75.540	181.900	38.830	8.400	36.400	17.880	27.270	17.330	637.573	107.264	65.560	810.397
<b>2027</b>	112.900	129.420	39.250	21.674	6.349	20.069	62.443	13.120	75.540	177.800	38.830	8.300	35.800	17.180	27.270	16.920	632.503	104.694	65.668	802.865
<b>2028</b>	112.600	128.920	38.950	21.236	6.283	20.086	61.944	12.810	75.440	176.300	38.830	8.200	35.200	16.680	27.270	16.610	629.504	102.536	65.319	797.359
<b>2029</b>	112.200	128.290	38.640	20.682	6.215	20.042	61.570	12.510	75.230	175.900	38.220	8.200	34.590	16.270	27.280	16.310	626.890	100.362	64.897	792.149
<b>2030</b>	111.600	127.540	38.340	20.173	6.147	19.981	61.152	12.300	74.920	175.100	37.810	8.100	34.090	15.870	26.980	16.000	623.202	98.433	64.468	786.103



Jahr	BW	BY	BE	BB	HB	HH	HE	MV	NI	NW	RP	SL	SN	ST	SH	TH	w. FL	o. FL	StSt	D
<b>2018 (Ist)</b>	80.758	109.113	30.303	21.410	5.424	15.011	53.057	13.364	64.884	152.456	33.628	7.978	35.144	17.703	24.354	16.574	526.228	104.195	50.738	681.161
<b>2019</b>	82.500	109.410	30.900	21.646	5.522	15.427	53.705	13.400	64.823	154.800	34.298	7.800	35.147	17.900	24.400	16.433	531.736	104.526	51.849	688.111
<b>2020</b>	85.300	114.850	31.500	22.610	5.977	15.838	54.492	13.400	67.700	161.900	35.700	8.000	36.900	18.000	24.800	16.700	552.742	107.610	53.315	713.667
<b>2021</b>	87.900	117.830	32.200	22.460	6.236	16.376	55.808	13.600	69.400	166.700	36.800	8.200	37.100	18.200	25.200	16.800	567.838	108.160	54.812	730.810
<b>2022</b>	90.900	121.430	33.100	21.477	6.369	17.017	57.622	13.700	71.400	173.200	37.900	8.300	36.500	18.400	25.800	16.900	586.552	106.977	56.486	750.015
<b>2023</b>	91.900	123.200	34.000	23.223	6.393	17.564	59.582	13.300	72.700	173.400	38.300	8.600	36.200	18.500	26.200	16.800	593.882	108.023	57.957	759.862
<b>2024</b>	92.000	123.670	34.400	23.035	6.351	17.556	60.746	13.700	72.500	174.400	38.200	8.500	35.900	18.300	26.500	16.300	596.516	107.235	58.307	762.058
<b>2025</b>	92.200	123.640	34.900	22.260	6.337	17.762	61.184	13.300	72.800	175.300	37.300	8.100	35.400	17.800	26.500	15.800	597.024	104.560	58.999	760.583
<b>2026</b>	92.300	123.360	34.900	21.482	6.305	18.037	61.043	13.000	73.000	175.700	37.300	8.100	34.900	17.300	26.500	15.400	597.303	102.082	59.242	758.627
<b>2027</b>	92.300	123.040	35.000	20.951	6.239	18.103	60.506	12.700	73.000	171.700	37.300	8.000	34.400	16.600	26.500	15.000	592.346	99.651	59.342	751.339
<b>2028</b>	92.000	122.560	34.700	20.527	6.173	18.113	59.999	12.400	72.900	170.300	37.300	7.900	33.800	16.100	26.500	14.700	589.459	97.527	58.986	745.972
<b>2029</b>	91.700	121.960	34.500	19.992	6.105	18.071	59.616	12.100	72.700	170.000	36.700	7.900	33.200	15.700	26.500	14.500	587.076	95.492	58.676	741.244
<b>2030</b>	91.200	121.240	34.200	19.500	6.037	18.012	59.192	11.900	72.400	169.400	36.300	7.800	32.700	15.300	26.200	14.200	583.732	93.600	58.249	735.581

3  
3.2

Schulanfänger  
Integrierte Gesamtschule

Jahr	BW	BY	BE	BB	HB	HH	HE	MV	NI	NW	RP	SL	SN	ST	SH	TH	w. FL	o. FL	StSt	D
2018 (Ist)	11.903	-	2.571	116	-	1.014	-	-	260	259	-	-	-	-	-	1.515	12.422	1.631	3.585	17.638
2019	12.200	-	2.600	172	-	1.133	-	-	274	300	-	-	-	-	-	1.559	12.774	1.731	3.733	18.238
2020	12.600	-	2.700	180	-	1.159	-	-	260	300	-	-	-	-	-	1.600	13.160	1.780	3.859	18.799
2021	13.000	-	2.800	178	-	1.188	-	-	290	300	-	-	-	-	-	1.600	13.590	1.778	3.988	19.356
2022	13.400	-	2.800	171	-	1.225	-	-	300	400	-	-	-	-	-	1.600	14.100	1.771	4.025	19.896
2023	13.500	-	2.900	185	-	1.256	-	-	310	400	-	-	-	-	-	1.600	14.210	1.785	4.156	20.151
2024	13.600	-	2.900	183	-	1.255	-	-	300	-	-	-	-	-	-	1.600	13.900	1.783	4.155	19.838
2025	13.600	-	3.000	177	-	1.267	-	-	310	-	-	-	-	-	-	1.500	13.910	1.677	4.267	19.854
2026	13.600	-	3.000	171	-	1.281	-	-	310	-	-	-	-	-	-	1.500	13.910	1.671	4.281	19.862
2027	13.600	-	3.000	166	-	1.285	-	-	310	-	-	-	-	-	-	1.500	13.910	1.666	4.285	19.861
2028	13.600	-	3.000	163	-	1.285	-	-	310	-	-	-	-	-	-	1.500	13.910	1.663	4.285	19.858
2029	13.500	-	2.900	159	-	1.284	-	-	310	-	-	-	-	-	-	1.400	13.810	1.559	4.184	19.553
2030	13.400	-	2.900	155	-	1.281	-	-	300	-	-	-	-	-	-	1.400	13.700	1.555	4.181	19.436

Jahr	BW	BY	BE	BB	HB	HH	HE	MV	NI	NW	RP	SL	SN	ST	SH	TH	w. FL	o. FL	StSt	D
<b>2018 (Ist)</b>	1.835	765	457	131	85	270	387	86	545	1.319	228	96	212	90	373	119	5.548	638	812	6.998
<b>2019</b>	1.800	730	470	125	67	273	436	100	560	1.400	261	100	237	80	360	134	5.647	676	810	7.133
<b>2020</b>	1.900	750	490	131	78	283	442	70	490	1.500	260	100	210	80	370	140	5.812	631	851	7.294
<b>2021</b>	1.900	770	500	130	78	293	453	80	600	1.500	260	100	220	90	370	140	5.953	660	871	7.484
<b>2022</b>	2.000	790	520	124	78	304	468	80	610	1.600	260	100	210	90	380	140	6.208	644	902	7.754
<b>2023</b>	2.000	810	530	134	78	314	484	70	620	1.600	260	100	210	90	390	140	6.264	644	922	7.830
<b>2024</b>	2.000	810	540	133	78	313	493	80	620	1.600	260	100	210	90	390	140	6.273	653	931	7.857
<b>2025</b>	2.000	810	550	129	78	317	497	70	630	1.600	260	100	210	80	390	140	6.287	629	945	7.861
<b>2026</b>	2.000	800	550	124	78	322	496	70	630	1.600	260	100	200	80	390	130	6.276	604	950	7.830
<b>2027</b>	2.000	800	550	121	78	323	491	70	630	1.600	260	100	200	80	390	130	6.271	601	951	7.823
<b>2028</b>	2.000	800	550	119	78	324	487	70	630	1.600	260	100	200	80	390	130	6.267	599	952	7.818
<b>2029</b>	2.000	800	540	115	78	323	484	70	620	1.500	260	100	190	70	390	130	6.154	575	941	7.670
<b>2030</b>	2.000	800	540	113	78	322	481	70	620	1.300	260	100	190	70	390	130	5.951	573	940	7.464

Jahr	BW	BY	BE	BB	HB	HH	HE	MV	NI	NW	RP	SL	SN	ST	SH	TH	w. FL	o. FL	StSt	D
2018 (Ist)	4.219	4.934	625	508	39	289	1.334	339	2.337	4.193	1.120	197	1.250	507	347	286	18.681	2.890	953	22.524
2019	4.300	5.080	600	450	31	327	1.340	310	1.760	4.000	1.125	200	1.308	500	350	304	18.155	2.872	958	21.985
2020	4.400	5.180	600	470	32	336	1.359	370	2.200	4.200	1.160	200	1.300	500	350	310	19.049	2.950	968	22.967
2021	4.600	5.320	600	467	32	338	1.365	380	1.500	4.300	1.200	200	1.300	500	350	310	18.835	2.957	970	22.762
2022	4.700	5.470	600	446	32	342	1.375	380	1.500	4.500	1.240	200	1.300	500	350	310	19.335	2.936	974	23.245
2023	4.900	5.580	600	483	32	346	1.394	370	1.600	4.500	1.260	200	1.300	500	370	310	19.804	2.963	978	23.745
2024	5.000	5.610	700	479	32	347	1.408	380	1.600	4.500	1.270	200	1.300	500	370	310	19.958	2.969	1.079	24.006
2025	5.000	5.610	700	463	32	351	1.420	370	1.600	4.600	1.270	200	1.300	500	370	300	20.070	2.933	1.083	24.086
2026	5.000	5.600	700	447	32	355	1.434	360	1.600	4.600	1.270	200	1.300	500	380	300	20.084	2.907	1.087	24.078
2027	5.000	5.580	700	436	32	358	1.446	350	1.600	4.500	1.270	200	1.200	500	380	290	19.976	2.776	1.090	23.842
2028	5.000	5.560	700	427	32	364	1.458	340	1.600	4.400	1.270	200	1.200	500	380	280	19.868	2.747	1.096	23.711
2029	5.000	5.530	700	416	32	364	1.470	340	1.600	4.400	1.260	200	1.200	500	390	280	19.850	2.736	1.096	23.682
2030	5.000	5.500	700	405	32	366	1.479	330	1.600	4.400	1.250	200	1.200	500	390	270	19.819	2.705	1.098	23.622

4 Bevölkerung  
4.1 Lebendgeborene

Jahr	BW	BY	BE	BB	HB	HH	HE	MV	NI	NW	RP	SL	SN	ST	SH	TH	w. FL	o. FL	StSt	D
2017 (Ist)	107.375	126.191	38.471	20.338	7.001	20.778	60.988	13.109	73.020	171.984	37.445	8.313	36.834	17.902	25.066	18.132	610.382	106.315	66.250	782.947
2018	108.919	126.900	38.228	19.881	7.163	20.524	61.012	13.326	73.652	173.150	37.060	8.133	35.890	16.387	25.236	17.410	614.062	102.894	65.915	782.871
2019	108.116	126.800	37.916	19.140	7.103	21.185	61.541	12.952	74.000	174.618	36.823	8.400	34.400	16.074	25.000	16.946	615.298	99.512	66.204	781.014
2020	108.492	126.700	37.520	19.058	7.049	21.308	61.652	12.566	74.000	174.942	36.503	8.500	33.800	15.734	25.000	16.596	615.789	97.754	65.877	779.420
2021	108.560	126.400	37.308	18.528	6.985	21.404	61.644	12.205	74.000	169.379	36.109	8.400	33.300	15.299	25.000	16.277	609.492	95.609	65.697	770.798
2022	108.376	125.800	37.116	18.003	6.914	21.407	61.204	11.903	74.000	169.267	35.662	8.300	32.700	14.878	25.000	15.942	607.609	93.426	65.437	766.472
2023	107.972	125.100	36.821	17.513	6.838	21.392	60.978	11.675	74.000	168.893	35.172	8.300	32.100	14.481	25.000	15.646	605.415	91.415	65.051	761.881
2024	107.384	124.200	36.413	17.065	6.757	21.343	60.637	11.500	74.000	168.278	34.635	8.200	31.500	14.121	25.000	15.378	602.334	89.564	64.513	756.411
2025	106.635	123.300	36.025	16.711	6.674	21.302	60.203	11.399	73.000	167.435	34.066	8.100	31.000	13.816	25.000	15.136	597.739	88.062	64.001	749.802
2026	105.793	122.300	35.627	16.420	6.588	21.243	59.683	11.354	73.000	166.399	33.711	7.900	30.500	13.569	24.000	14.922	592.786	86.765	63.458	743.009
2027	104.858	121.200	35.280	16.222	6.500	21.185	59.095	11.372	72.000	165.178	33.361	7.800	30.200	13.379	24.000	14.740	587.492	85.913	62.965	736.370
2028	103.877	120.500	34.954	16.083	6.413	21.136	58.458	11.400	72.000	163.799	33.007	7.700	29.800	13.244	24.000	14.601	583.341	85.128	62.503	730.972
2029	102.854	119.700	34.661	16.022	6.387	21.116	57.785	11.467	71.000	162.257	32.662	7.600	29.500	13.148	24.000	14.483	577.858	84.620	62.164	724.642
2030	101.812	118.800	34.408	16.026	6.364	21.099	57.096	11.543	70.000	160.572	32.316	7.400	29.300	13.097	23.000	14.398	570.996	84.364	61.871	717.231

Anmerkungen: BW + HH: 2018: Ist-Werte.; SH: Die Jahre 2017 und 2018 enthalten Ist-Werte.

**4 Bevölkerung**  
**4.2 Gleichaltrige Bevölkerung<sup>1)</sup>**

Jahr	BW	BY	BE	BB	HB	HH	HE	MV	NI	NW	RP	SL	SN	ST	SH	TH	w. FL	o. FL	StSt	D
<b>2017 (Ist)</b>	124.797	136.959	29.638	20.232	7.214	18.235	67.194	13.078	88.786	262.267	44.891	9.749	33.154	17.833	31.489	17.358	766.132	101.655	55.087	922.874
<b>2018</b>	120.826	132.700	29.595	20.373	7.016	17.683	65.146	13.303	86.625	254.983	43.718	9.557	33.771	17.954	29.333	17.610	742.888	103.011	54.294	900.193
<b>2019</b>	117.609	129.200	29.610	21.381	6.761	17.641	62.925	13.381	84.467	246.600	42.333	9.275	32.800	18.091	29.300	17.403	721.709	103.056	54.012	878.777
<b>2020</b>	114.740	126.000	29.431	21.488	6.729	17.522	61.146	13.374	85.167	240.300	40.667	8.925	32.600	17.673	28.700	17.169	705.645	102.304	53.682	861.631
<b>2021</b>	112.529	124.100	29.779	21.464	6.747	17.278	59.946	13.533	82.167	234.700	39.333	8.650	33.100	17.554	28.300	17.316	689.725	102.967	53.804	846.496
<b>2022</b>	111.261	122.500	30.033	21.655	6.832	17.114	59.413	13.575	80.533	231.000	38.333	8.450	33.400	17.547	27.700	17.448	679.190	103.625	53.979	836.794
<b>2023</b>	110.077	120.900	30.507	21.897	6.886	16.962	58.984	13.650	79.033	228.300	38.000	8.325	33.500	17.667	27.300	17.423	670.919	104.137	54.355	829.411
<b>2024</b>	109.666	123.400	31.091	22.312	6.990	16.855	59.076	13.765	77.933	227.400	37.000	8.225	33.800	17.855	27.000	17.549	669.700	105.281	54.936	829.917
<b>2025</b>	109.347	122.900	31.927	22.861	7.019	16.821	59.157	14.237	77.200	227.300	36.667	8.200	34.500	18.264	27.300	17.925	668.071	107.787	55.767	831.625
<b>2026</b>	108.888	123.300	32.487	23.439	7.021	16.758	59.176	14.590	77.333	226.700	37.000	8.100	35.000	18.571	27.000	18.180	667.497	109.780	56.266	833.543
<b>2027</b>	109.121	123.300	32.896	24.128	6.970	16.795	59.700	14.924	77.200	227.700	37.333	8.125	35.500	18.749	27.000	18.406	669.479	111.707	56.661	837.847
<b>2028</b>	108.482	123.100	32.998	24.377	6.895	16.793	59.760	14.897	77.200	226.700	37.000	8.125	35.500	18.588	27.000	18.412	667.367	111.774	56.686	835.827
<b>2029</b>	108.257	122.500	33.430	24.578	6.894	16.833	59.790	14.922	76.367	226.900	37.000	8.025	35.800	18.723	26.700	18.618	665.539	112.641	57.157	835.337
<b>2030</b>	108.895	123.900	33.597	24.786	6.936	16.979	60.241	14.803	76.700	228.600	37.000	8.025	35.800	18.710	26.700	18.670	670.061	112.769	57.512	840.342

Anmerkung: Bei überwiegend G8 = 17- bis unter 20-Jährige, bei überwiegend G9 = 18- bis unter 21-Jährige, werden beide Varianten gleichberechtigt angeboten = 17- bis unter 21-Jährige.;  
 BW: Bevölkerung im Alter von 17 bis unter 21 Jahren. Weit überwiegend G8 an allgemeinbildenden Gymnasien, allerdings 13 Jahre bis zur Hochschulreife an beruflichen Gymnasien und an Freien Waldorfschulen. G9-Züge an ca. 50 allgemeinbildenden Gymnasien.; 2018: Ist-Werte.; BY: Wegen Beendigung des achtjährigen Gymnasiums nur bis zum Jahr 2023 Anzahl der 17- bis unter 20-Jährigen, anschließend Anzahl der 18- bis unter 21-Jährigen.; HB: 17 bis unter 21jährige Bevölkerung, in Bremen G8 und G9-Bildungsgänge.; HH: 2018 = Ist-Werte; HE: Für Hessen: Vorausberechnung der Bevölkerungszahlen der 17 bis unter 21-Jährige.; SH: Die Jahre 2017 und 2018 enthalten Ist-Werte

**Anhang:**  
**Beschlossene Strukturreformen**  
**im Schulbereich**

# Einschulung

	Konkrete Maßnahmen	Jahr des Inkrafttretens
BW	Verlegung des Stichtags für den Beginn der Schulpflicht vom 30.06. auf den 30.09. des Jahres.  Vorverlegung des Einschulungsstichtags vom 30. September auf den 30. Juni in drei monatlichen Schritten (zum Schuljahr 2020/21: 31. August, zum Schuljahr 2021/22: 31. Juli, zum Schuljahr 2022/23: 30. Juni)	2005 bis 2007 in Monatsschritten  2020 bis 2022 in Monatsschritten
BY	Zum Schuljahr 2019/2020 wird für Kinder, die zwischen dem 01.07. und dem 30.09. sechs Jahre alt werden, ein dreimonatiger "Einschulungskorridor" eingeführt. In diesem Rahmen entscheiden die Erziehungsberechtigten, ob ihr Kind zu Beginn des Schuljahres oder erst ein Jahr später schulpflichtig wird.	2019/2020
BE	Verlegung des Stichtags für den Beginn der Schulpflicht vom 31.12. auf den 30.09. des Jahres	2017
BB	Verlegung des Stichtags für den Beginn der Schulpflicht vom 30.06. auf den 30.09. des Jahres	2005
HB	keine	
HH	keine	
HE	keine	
MV	keine	
NI	Flexibilisierung des Einschulungsalters	2018
NW	In den Jahren 2007, 2009 und 2011 wurde der Stichtag für den Beginn der Schulpflicht jeweils um einen Monat nach hinten verschoben. Einschulungsstichtag ist seitdem der 30.09. des Jahres (Beendigung der Vorverlegung des Einschulungsstichtags; ursprüngliche Planung: 31.12. ab 2014).	2007 bis 2014
RP	Verlegung des Stichtags für den Beginn der Schulpflicht vom 30.06. auf den 31.08.	2008
SL	keine	
SN	Als schulpflichtig gelten auch Kinder, die bis zum 30.09. des laufenden Kalenderjahres das 6. Lebensjahr vollendet haben und von den Eltern in der Schule angemeldet wurden. Grundsätzlich war das auch bisher möglich.	2004
ST	Alle Kinder, die bis zum 30.06. das 6. Lebensjahr vollenden, werden mit Beginn des folgenden Schuljahres schulpflichtig und besuchen eine Grundschule (flexible Schuleingangsphase) oder Förderschule. In besonderen Einzelfällen ist die Verschiebung der Aufnahme in die Schule um ein Jahr möglich.	2006
SH	Alle Kinder, die bis zum 30.06. das 6. Lebensjahr vollenden, werden mit Beginn des folgenden Schuljahres schulpflichtig und besuchen eine Grundschule.	2007
TH	Stichtag für Beginn der VZ-Schulpflicht wurde um einen Monat nach hinten verschoben.	2003



## Schulzeit

	Beschluss	Maßnahmen zur Realisierung	Jahr des Inkrafttretens	Jahr des Doppelentlassungs-jahrgangs	Entlassung des ersten G9-Jahrgangs
BW	Schulversuch zur schrittweisen Einrichtung 9-jähriger gymnasialer Züge an maximal 44 teilnehmenden Gymnasien	Beginnend mit Klassenstufe 5; zusätzliche Ressourcen zur Umsetzung	2012	ab 2021	
BY	Einführung des 9-jährigen Gymnasiums	Zum Schuljahr 2018/19 wird das 9-jährige Gymnasium für die 5. und 6. Jahrgangsstufe flächendeckend eingeführt.	2018/19		2024: Entlassung des letzten G8-Jahrgangs 2026: Entlassung des ersten G9-Jahrgangs
BE	Einführung des Abiturs nach 12 Jahren am Gymnasium und in der Regel nach 13 Jahren an der Integrierten Gesamtschule	Beginn im Jahr 2006 mit der Aufstockung der Stundentafeln in Klassenstufe 7 (Hinweis: Gesamtschulen <sup>1)</sup> )	ab 2006	2012	
BB	Einführung des Abiturs nach 12 Jahren am Gymnasium Einführung des Abiturs nach 12 Jahren an ausgewählten Gesamtschulen	Beginn im Jahr 2006 mit der Aufstockung der Stundentafeln in Klassenstufe 7 und 8	2006 2006	2012	
HB	Einführung des 8-jährigen Gymnasiums, beginnend mit Klassenstufe 5	Änderung des SchulG HB u. div. Ordnungsmittel, Neustrukturierung der Klasse 10, Stundenzahlerhöhung ab Klasse 6	2004	2012	
HH	Einführung des 8-jährigen Gymnasiums Einführung des 6-jährigen Gymnasiums <sup>2)</sup>		2002 2004	2010	
HE	Einführung des 8-jährigen Gymnasiums in drei Schritten, Wahlmöglichkeit der Schulen zwischen dem 8- und 9-jährigen gymnasialen Bildungsgang, Einführung der Möglichkeit eines Parallelangebots von G8/G9	Die Gymnasien und schulformbezogenen Gesamtschulen (KGS) können zwischen einer 5- (G8) und einer 6-jährigen Organisation (G9) der gymnasialen Mittelstufe wählen (KGS seit 2009/10, Gymnasien seit 2013/14). Derzeit sind von 104 Gymnasien 83 zu G9 zurückgekehrt. Seit 2013/14 wird die Umsetzung eines G8-/G9-Parallelangebots ab der Jahrgangsstufe 7 im Rahmen eines Schulversuchs erprobt. An diesem Schulversuch nehmen derzeit 13 Schulen mit gymnasialem Bildungsgang teil (Stand: Mai 2019).	2005	kein Doppeljahrgang; max. 1,5 Jahrg. in 2013	
MV	Einführung des 6-jährigen Gymnasiums (Jahrgangsstufe 7 - 12)	Anhebung der Schülerjahreswochenstunden auf 265 für die Jahrgangsstufen 5 - 12	2002 2006/07	2008	

## Schulzeit

	Beschluss	Maßnahmen zur Realisierung	Jahr des Inkrafttretens	Jahr des Doppelentlassungs-jahrgangs	Entlassung des ersten G9-Jahrgangs
NI	Rückkehr zum 9-jährigen Bildungsgang an Gymnasien	Änderung der Wochenunterrichtsverpflichtung der Schülerinnen und Schüler	01.08.2015		Gymnasien im Entlassungsjahr 2020 kein vollständiger Abiturientenjahrgang
NW	Rückkehr zum neunjährigen gymnasialen Bildungsgang als Leitentscheidung	In Umsetzung der Leitentscheidung für G9 startet die deutliche Mehrzahl der Gymnasien zum Schuljahr 2019/20 - unter Einbezug der Klassen 5 und 6 - mit dem neunjährigen gymnasialen Bildungsgang. An wenigen Gymnasien wird von der weiterhin möglichen G8-Option Gebrauch gemacht.	Schuljahr 2019/20		2027: Entlassung des ersten G9-Jahrgangs
RP	Partielle Einführung des 8-jährigen Gymnasiums an ausgewählten Gymnasien neben 9-jährigen Gymnasien mit vorgezogenem Abitur	G8 nur im Zusammenhang mit Ganztagschulen (G8GTS) mit Aufstockung der Stundentafel. Sukzessive Einführung ohne flächendeckenden Umstieg, d. h. G8 und G9 mit vorgezogenem Abitur existieren parallel.	ab 2008/09	keiner	
SL	Einführung des 8-jährigen Gymnasiums	Beginnend mit Klassenstufe 5 (nur noch G8), schrittweises Auslaufen von G9; zusätzliche Ressourcen zur Umsetzung	2001	2009	
SN		keine			
ST		keine			
SH	Rückkehr zum neunjährigen Bildungsgang am Gymnasium zum Schuljahr 2019/20	Rückkehr zu G9 aufwachsend mit den Jahrgängen 5 und 6; Auslaufen von G8; zusätzliche Ressource für die Phase der Umsetzung; Ressource für die Jahrgänge 5 bis 7, um bewährte Ganztagsangebote abzusichern; 1 Gymnasium hat sich für die Beibehaltung von G8 entschieden, 3 Gymnasien haben sich für die Beibehaltung des Parallelangebots von G8 und G9 (sog. y-Modell) entschieden	ab 2019/20	2016	2026
TH		keine			

1) Verstärkung der Stundentafel der Grundstufe (der Gesamtschule) in Klassenstufe 5 in 2004/05 und in Klassenstufe 6 in 2005/06.

2) Beginnend mit Klassenstufe 7. Abschaffung 2014 (s. Tabelle "Abschaffung von Schularten").

## Abschaffung von Schularten

	Konkrete Maßnahmen	Jahr des Inkrafttretens
BW	Orientierungsstufe	2018/19
BY	keine	
BE	Auslaufen der berufsvorbereitenden Lehrgänge im 10. Schuljahr Abschaffung der Vorklassen Auslaufend: Haupt-, Realschule und Integrierte Gesamtschule	2004-2007 2005 2011-2014
BB	Realschule Gesamtschule ohne gymnasiale Oberstufe	2005-2007 2005
HB	Hauptschule Realschule Sekundarschule Gesamtschule Berufsgrundbildungsjahr	2004 2004 2009 2009 2010
HH	Hauptschule Schulart mit mehreren Bildungsgängen Realschule Integrierte Haupt- und Realschule Gesamtschule 6-jähriges Gymnasium Abendhaupt- und Abendrealschule	2011 2013 2011 2013 2013 2014 2016
HE	keine	
MV	Hauptschule Progymnasium Realschule	ab 2007 2006 2011
NI	Schulartunabhängige Orientierungsstufe	2004
NW	keine	
RP	Wegfall Regionale Schule und Duale Oberschule zum Schuljahr 2009/10 Hauptschule und Realschule auslaufend bis 2013/14 (Ausnahme Privatschulen) Hauptschule und Realschule abgeschafft (Ausnahme Privatschulen)	2009 ab 2009 2013
SL	Höhere Handelsschule Auslaufen der Erweiterten Realschulen bis 2016/17 (Ausnahme Privatschulen) Auslaufen der Gesamtschulen bis 2016/17 Berufsvorbereitungsjahr (VZ) alle Formen Berufsgrundbildungsjahr / Berufsgrundschulen Handelsschule	2002 ab 2012/13 ab 2012/13 2020 2020 2020
SN	Vorbereitungsklassen an Grundschulen	2004
ST	Schulartunabhängige Orientierungsstufe Schulkindergarten Einjährige BFS, die den Hauptschulabschluss ermöglicht Einjährige BFS, die den Realschulabschluss voraussetzt Berufsgrundbildungsjahr	2003 2006 2016 2016 2016
SH	Abendrealschule Schulkindergarten Berufsschule für Jugendliche ohne Ausbildung (Teilzeit) Hauptschule auslaufend Realschule auslaufend Berufsschule: Berufseingangsklasse (Teilzeit) Regionalschule auslaufend Berufsschule: Berufseingangsklasse (Vollzeit), Ausbildungsvorbereitendes Jahr (Vollzeit), Ausbildungsvorbereitendes Jahr integrativ (Vollzeit)	2003 2007 2007 2010 2010 2012 2014 2018
TH	keine	

## Einführung neuer Schularten

	Konkrete Maßnahmen	Schuljahr des Inkrafttretens
BW	Erweiterte Schulart: Werkrealschulen und Hauptschulen Einführung der baden-württembergischen Gemeinschaftsschule	2010/11 2012/13
BY	Mittelschule (Weiterentwicklung der Hauptschule) wird eigenständige Schulart in der Sekundarstufe; im gleichen Zuge wird damit auch die Grundschule eine eigene Schulart (vorher Teilschularten Grundschule und Hauptschule unter dem Oberbegriff "Volksschule").	2012
BE	Berufsoberschule, Integrierte Sekundarschule, Gemeinschaftsschule	2004, 2010/11, 2019/20
BB	Bildung von Oberschulen aus Realschulen und Gesamtschulen ohne gymnasiale Oberstufe als Schule mit mehreren Bildungsgängen, Gesamtschulen mit gymnasialer Oberstufe bestehen fort.	2005
HB	1.) Oberschule (führt zum Abitur, zum Mittleren Schulabschluss und zur Erweiterten Berufsbildungsreife); flächendeckende Einführung 2011, z. T. bereits ab 2009; beginnend mit Jahrgangsstufe 5 (hochwachsend); die Oberschule ersetzt die auslaufende Sekundarschule und die auslaufende Gesamtschule 2.) Einführung der Berufsoberschule 3.) Werkschule	1) 2009 2) 2008 3) 2009
HH	1.) Stadtteilschule (löst die auslaufenden Schulformen Integrierte Haupt- und Realschule und Gesamtschule ab; führt zu allen Schulabschlüssen inklusive Abitur) 2.) Berufsoberschule 3.) Abendschule (anstelle von Abendhaupt- und Abendrealschule)	2010  2012 2016/17
HE	Mittelstufenschule (Schulangebot: Die Jahrgangsstufen 5 - 7 bilden die Aufbaustufe, ab Jahrgangsstufe 8 Trennung in praxisorientierten Bildungsgang mit Ziel Hauptschulabschluss und Realschulbildungsgang mit Ziel Realschulabschluss.)	2011/12
MV	Regionale Schule	2002
NI	Oberschule	ab 2011/12
NW	Sekundarschule als neue Schulform der Sekundarstufe I, Zuordnung zu den Schularten mit mehreren Bildungsgängen	2012
RP	Realschule plus, Zuordnung zur Schulart mit mehreren Bildungsgängen, Fachoberschule (BBS) im organisatorischen Verbund mit einer Realschule plus ab 2011	2009/10
SL	Gemeinschaftsschule, beginnend mit Klassenstufe 5 (aufwachsend) Ausbildungsvorbereitung	2012/13 2020/21
SN	keine	
ST	1) Gemeinschaftsschule, beginnend mit Klassenstufe 5 (aufwachsend) Zuordnung zur Schulart Integrierte Gesamtschule 2) Pflegeschulen nach Pflegeberufegesetz	1) 2013  2) 2020
SH	1) Berufsoberschule 2) Einjährige Berufsfachschule 3) Berufseingangsklasse (Teilzeit) 4) Einführung der Schulart Gemeinschaftsschule, Zuordnung zur Schulart Integrierte Gesamtschule, aufsteigend 5) Einführung der Schulart Regionalschule, Zuordnung zur Schulart mit mehreren Bildungsgängen, aufsteigend 6) Berufseingangsklasse (Vollzeit) 7) Doppeltqualifizierende Bildungsgänge am Beruflichen Gymnasium 8) Berufsschule: Ausbildungsvorbereitung Schleswig-Holstein (Vollzeit), Ausbildungsvorbereitung Schleswig-Holstein integrativ (Vollzeit) Berufsintegrationsklasse Deutsch als Zweitsprache (Vollzeit) 9) Berufsfachschule für bundesrechtlich geregelte nichtärztliche Heilberufe	1) 1999 2) 2007 3) 2007 4) 2007/08 5) 2008/09 6) 2012 7) 2014 8) 2016 9) 2017
TH	Einführung Thüringer Gemeinschaftsschule	2011

## Neuzuordnung von Schulen

	Konkrete Maßnahmen	Jahr des Inkrafttretens
BW	keine	
BY	Volksschulen zur sonderpädagogischen Förderung werden Förderzentren.	2012
BE	"Integrierte Sekundarschule" wird unter "Integrierte Gesamtschule" geführt. Die Schularten Haupt-, Realschule und Integrierte Gesamtschule laufen dagegen aus und haben ab 2014 keine Schüler mehr. Ab 2010 werden die Gymnasien in der Sekundarstufe I nur noch die Klassenstufen 5 - 9 haben. Der Übergang vom Gymnasium Sek I erfolgt nach Klassenstufe 9*), der Übergang von der auslaufenden Integrierten Gesamtschule (zukünftig Integrierten Sekundarschule) in die gymnasiale Oberstufe erfolgt weiterhin nach Klassenstufe 10. *) In Berliner Veröffentl. bleibt Klassenstufe 10 an Gymnasien Sekundarstufe I zugeordnet. Ab 19/20 wird die "Gemeinschaftsschule" unter "Integrierte Gesamtschule" geführt.	2010
		2019
BB	keine	
HB	Ober- und Werkschule werden der Gesamtschule zugeordnet.	2009
HH	Schulkindergarten wird Vorschulklasse.	2010
	Stadtteilschule wird der Integrierten Gesamtschule zugeordnet.	2010
	Abendschule wird der Abendrealschule zugeordnet.	2016
HE	Mit Integrierten Gesamtschulen verbundene Grundschulzweige und gymnasiale Oberstufen werden gemäß Hessischen Schulgesetz den Schularten Grundschule bzw. Gymnasium und nicht mehr der Schulart Integrierte Gesamtschule zugeordnet.	2019
MV	Die schulartunabhängige Orientierungsstufe wird den regionalen sowie den integrierten und kooperativen Gesamtschulen zugeordnet.	2006
NI	"Oberschulen" werden "Schularten mit mehreren Bildungsgängen" zugeordnet.	2011
	Berufseinstiegsschule (BES) wird neu geordnet (Aufhebung des BVJ).	2020
NW	Gemeinschaftsschulen werden den Integrierten Gesamtschulen zugeordnet.	2018
RP	keine	
SL	Berufliche Gymnasien werden unter beruflichen Schulen nachgewiesen (vorher unter allgemein bildenden Schulen).	2004
	Gemeinschaftsschulen werden den Integrierten Gesamtschulen zugeordnet.	2012
SN	keine	
ST	Gemeinschaftsschulen werden den Integrierten Gesamtschulen zugeordnet.	2013
	Der gymnasial Bildungsgang an der Gemeinschaftsschule wird dem Gymnasium zugeordnet.	2017
SH	Sonderschulen werden zu Förderzentren.	2007/08
	Fachgymnasium wird zu Beruflichem Gymnasium.	2007/08
	Gesamtschulen werden zu Gemeinschaftsschulen.	2010/11
TH	keine	